

# ଉଠାଁଗ୍ରଜୀବ

ବାରିପଦା, ଆଶ୍ୱିନ ୧୩୪୪

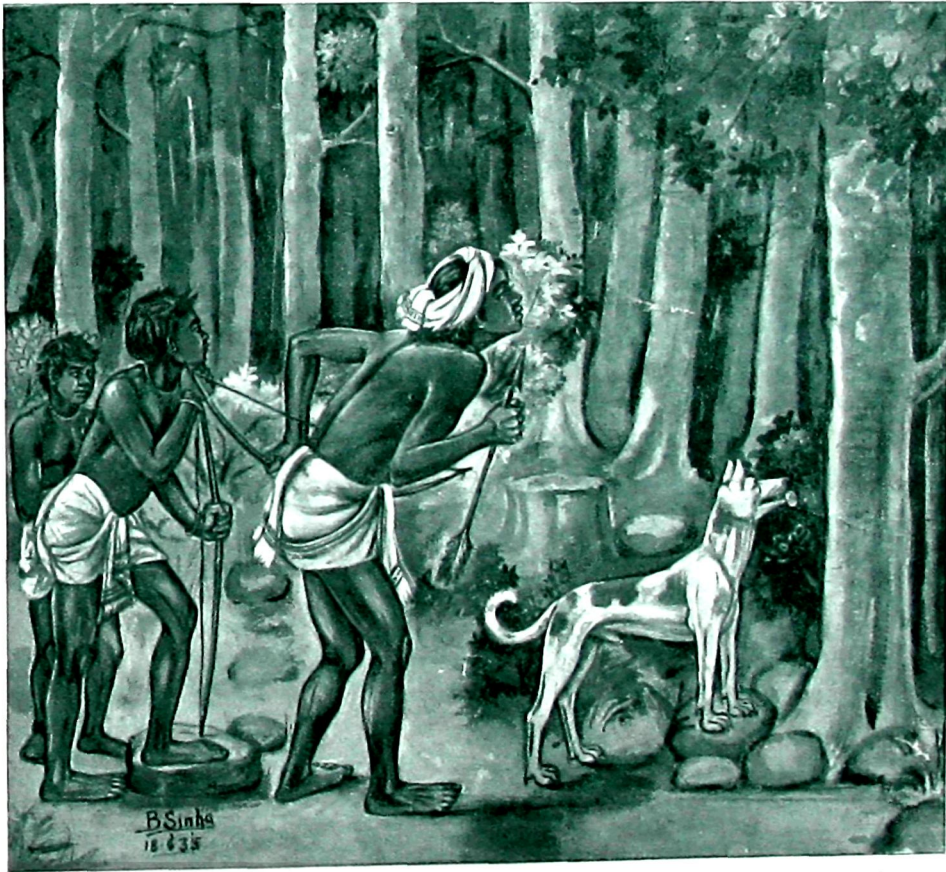



PHONE 2492 CAL.

GRAM "LAVATORY"

# SANITATION

PLUMBING  
DRAINAGE  
& WATER-WORKS.

CONSULT.

## S. K. CHAKRAVARTI LTD.

MISSION ROW

SANITARY ENGINEERS

CALCUTTA

### Mayurbhanj Law Reporter

Highly appreciated in India & Abroad.

It is a quarterly publication.

It is published in September, December,  
March and June.

Yearly Subscription                      Rs. 3  
Single Copy                                      As. 12

Postage Extra.

Manager—N. C. SANYAL, B. A.  
MAYURBHANJ LAW REPORTER.

Estd. Half A Century

### J. N. CHUNDER & BROS.

33 Radha Bazar Street, CALCUTTA

CHEAPEST HOUSE FOR

**PRINTING & STATIONERY**

**GOODS**

*Please ask for Price List.*

### Bhanja Pradeepa

*It is an illustrated Oriya quarterly  
quite independent of the English Edition  
of the Mayurbhanj Chronicle.*

#### SUBSCRIPTION

Annual - - Rs. 0-12-0 (post free)  
" " 1-4-0 (with postage)  
Price per copy ,, 0-3-0 (post free)  
" 0-5-0 (with postage)

Manager—N. C. SANYAL, B.A.

BHANJA PRADEEPA



# The Mayurbhanj Chronicle

**Publication:** The Chronicle is a quarterly publication. It is published in October, January, April and July.

**Subscription ;** Annual Rs 1-8-0. Single copy As. 6 only. Postage per copy 2 As. extra.

## SCALE OF CHARGES FOR ADVERTISEMENTS (Single Insertion)

<b>Outer page of Cover</b> :—	Full page	Rs. 50/-	<b>Inner page of Cover</b> : } <b>reverse of title page</b> : }	Full page	Rs. 50/-
	Half	25/-		Half	25/-
	Quarter	15/-		Quarter	15/-
<b>Inner page of Cover</b> :—	Full	40/-	<b>Ordinary page</b> :—	Full	36/-
	Half	20/-		Half	18/-
	Quarter	12/-		Quarter	10/-

*Rates for smaller spaces on application*

N. C. SANYAL, B. A.  
Manager, Mayurbhanj Chronicle.  
STATE PRESS, BARIPADA, MAYURBHANJ

## ମୟୂରଭଞ୍ଜ ଷ୍ଟେଟ୍ କ୍ରୋନିକେଲ୍

ପ୍ରତି ଇଂରାଜୀ ମାସ ୭ ଓ ୨୧ ତାରିଖରେ ପ୍ରକାଶିତ ହୁଏ । ଏଥିରେ କେବଳ ଅର୍ଥସ  
ସମ୍ବନ୍ଧୀୟ ବିଷୟମାନ ପ୍ରକାଶିତ ହୁଏ ।

ବାର୍ଷିକ ମୂଲ୍ୟ—ଟ ୩୯ ( ତାଳମାସୁଲ ବ୍ୟତୀତ )      ଟ ୩୩ ( ତାଳମାସୁଲ ସହ )      ପ୍ରତି ସଂଖ୍ୟାର ମୂଲ୍ୟ ଟ ୦୩

ଏଥିରେ ବିଜ୍ଞାପନ ଛପାଇବାର ଦର

ପ୍ରତି ସଂଖ୍ୟା—ପୃଷ୍ଠା ଏକ ପୃଷ୍ଠାକୁ ଟ ୧୦୯      ପ୍ରତି ସଂଖ୍ୟା—ଅର୍ଦ୍ଧ ପୃଷ୍ଠାକୁ ଟ ୫୯

ସାମୟିକ ବିଜ୍ଞାପନ ସକାଶେ—ପ୍ରତି ସଂଖ୍ୟା ତଦଲ୍ କଲମ୍ ମାଡ଼ିକୁ ଟ ୦

” ” ସିଙ୍ଗଲ୍ ” ” ଟ ୦୩

ଗ୍ରାହକ ହେବାକୁ କିମ୍ବା ବିଜ୍ଞାପନ ଛପାଇବାକୁ ଇଚ୍ଛା କଲେ ଅଧିକ ଦେବାକୁ ପଡ଼ିବ ।

ମେନେଜର,  
ଷ୍ଟେଟ୍ ପ୍ରେସ୍, ବାରିପଦା ।



# ଭଞ୍ଜ ପ୍ରଦୀପ

ଷଷ୍ଠ ଭାଗ

ପ୍ରଥମ ସଂଖ୍ୟା

## ପୂର୍ବପନ୍ଥ

		ପୃଷ୍ଠା
୧ । ଶ୍ରୀମନ୍ ମହାରାଜାଙ୍କର ପୃଷ୍ଠପରୁ ପ୍ରତ୍ୟାବର୍ତ୍ତନ		୧
୨ । ପଥକ-ଗୀତ (କବିତା)	ଶ୍ରୀ ବୈକୁଣ୍ଠନାଥ ପଞ୍ଜନାୟକ, ଏମ୍. ଏ., ବି. ଇତ୍.	୨
୩ । ନାରାୟଣ	ଶ୍ରୀ ଜଳକର ଦେବ	୩
୪ । କବି ଓମାର	ଶ୍ରୀ କ୍ଷିତୀଶଚନ୍ଦ୍ର ଦେ, ଏମ୍. ଏ., ଡ. ଇତ୍.	୪
୫ । ଓଡ଼ିଶାର ପଞ୍ଚା ସମସ୍ୟା	ଶ୍ରୀ ଜଗବନ୍ଧୁ ସିଂହ	୫
୬ । ଖଣ୍ଡଗିରିର ଗୁମ୍ଫା	ଶ୍ରୀ ଶଶୀଭୂଷଣ ରାୟ	୧୩
୭ । ତନ୍ତୁଲୁଗା	ଶ୍ରୀ ଅଲକ୍ଷ ପ୍ରସାଦ ଦାସ	୧୭
୮ । ଚୈନିକ ଚାଷ କଳା	ଶ୍ରୀ ବିମ୍ବାର କର୍ମା	୧୯
୯ । ଉତ୍କଳରେ ମାଧ୍ୟକ ପଦ୍ଧିକାର କ୍ରମ ବିକାଶ	ଶ୍ରୀ ରାଧାରତନ ପଣ୍ଡା, ଏଲ୍. ଏମ୍. ପି.	୨୩
୧୦ । ରୋଜଗାର (ଗଳ୍ପ)	ଶ୍ରୀ ନିତ୍ୟାନନ୍ଦ ମହାପାତ୍ର	୨୭
୧୧ । ପୁସ୍ତକ ପଢ଼ିବ		୩୦
୧୨ । ଦେଶୀୟ ରାଜ୍ୟ ସମାନ୍ତର		୩୧
୧୩ । ସମ୍ବାଦ ଓ ସଙ୍କେତ		୩୫

## ଚିତ୍ର-ପୂର୍ବ

୧ । ଶୀକାର—ଶିଳ୍ପୀ ଶ୍ରୀ ବୃନ୍ଦାବନ ସିଂହ	ପ୍ରଚ୍ଛଦପଟ
୨ । ମୟୂରଭଞ୍ଜର ଶୀକାରୀତ ସାହେବ ଶ୍ରୀ ଶ୍ରୀ ପ୍ରଦୀପ ଚନ୍ଦ୍ର ଭଞ୍ଜ ଦେଓ ଏବଂ ଶେଷରାୟ ସାହେବ ଶ୍ରୀ ଶ୍ରୀ ସ୍ଵରୂପ ଚନ୍ଦ୍ର ଭଞ୍ଜ ଦେଓ	ପ୍ରଥମ ପୃଷ୍ଠାର ସମ୍ମୁଖୀନ ୨୦ଶ ପୃଷ୍ଠାର ସମ୍ମୁଖୀନ
୩ । ଶାସନ—ଶିଳ୍ପୀ ଶ୍ରୀ ବିମ୍ବାର କର୍ମା	୩୫
୪ । ମୟୂରଭଞ୍ଜର ରାଜତର୍କ ସାହେବ କାରିଯଦା ହାଇସ୍କୁଲର କାପ୍ଟନେଜ୍ ସିଲ୍ଡ ପ୍ରଦାନ କରୁଥିଲେ	୩୬
୫ । ମୟୂରଭଞ୍ଜର ଶ୍ରୀମନ୍ ରାଜତର୍କ ସାହେବ (ମଧ୍ୟ ପ୍ରକରେ ଅଧୀନ) ଏବଂ ଜାମସେଦପୁର ଓଲ୍ କବଳ ହିମ୍ବର ଝେଲୁଅନମାନେ	୩୭
୬ । ଗମ୍ଭୀର ଯୋଲର ଦୃଶ୍ୟ	୩୭
୭ । ଗମ୍ଭୀର ଯୋଲ ନିର୍ମିତ ହେଉଥିବା ଉପରଭାଗର ଦୃଶ୍ୟ	୩୭





ସମ୍ପାଦକ—ଶ୍ରୀ ରାଧାଗୋବିନ୍ଦ ଦାସ

ସହକାରୀ ସମ୍ପାଦକ—ଶ୍ରୀ କାଳୀଚରଣ ପାଣିଗ୍ରାହୀ

ଦଶହରା ପ୍ରଂଖ୍ୟା

ଷଷ୍ଠ ଭାଗ

ଆଶ୍ୱିନ, ସନ ୧୩୪୪ ସାଲ

୧୩ ପ୍ରଂଖ୍ୟା

## ଶ୍ରୀମତ୍ ମହାରାଜାଙ୍କର ପୁରୋପତ୍ୟ ପ୍ରତିଧାରଣ

ମଧୁରଭଞ୍ଜାଧିପ ଶ୍ରୀମତ୍ ମହାରାଜା ଓ ମହାରାଣୀ ମାତନ୍ତରୀ ଗତ ୧୯ ମାସ ତା. ୧୭ ଗତର ସ୍ୱାଧୀନ ଭାବେ ଉତ୍କଳସମ୍ବାଦୀ ଟୀକାପତ୍ର ପାଠକ, ଛେଟସିଏ ପାଠକ ଓ ମହାରାଜାଙ୍କୁ ଆଗରେ ନେଇ 'ଉତ୍କଳସମ୍ବାଦ' ଆବୃତ୍ତି 'କାମ୍ୟା' ନାମକ ଲାଲକାଗଜରେ ବିଲମ୍ବିତ ଯାତ୍ରା କରିଥିଲେ । ଇଂଲଣ୍ଡରେ କିଛି ଦିନ ଅତିବାହିତ କରି ପୁରୋପତ୍ୟ ନାନା ସ୍ଥାନ ଦୂରକୁ କରାଯିବାର ସେବାଦେନ ଉତ୍କଳପତ୍ରରେ ଏଠାରେ ଯେପେୟର ମାସ- ପତ୍ରପତ୍ରକ ।

କେବଳ ଟୀକାପତ୍ର ପାଠକ ଶ୍ରୀମତ୍ ମାତନ୍ତରୀଙ୍କୁ ଦେଖି ଓ ଛେଟସିଏ ପାଠକ ଶ୍ରୀମତ୍ ପୁରୁପତ୍ରକୁ ନିଜ ଦଳରେ ଲିଖନ ବିଳମ୍ବିତ ଯାତ୍ରା କରୁଥିଲେ ଶ୍ରୀମତ୍ ମାତନ୍ତରୀ ଶ୍ରୀମତ୍ ମାତନ୍ତରୀଙ୍କୁ ନିଜ ଦଳରେ ଲିଖନ କରା ଯାଇ ଇଂଲଣ୍ଡରେ ଉଲ୍ଲେଖ । ଟୀକାପତ୍ର ପାଠକ ୧୯୨୯ ପର୍ଯ୍ୟନ୍ତ ଉପେୟର ମାସ ତା. ୧୦ ଗତରେ କରା ଯାତ୍ରା କରିଥିଲେ ଓ ଛେଟସିଏ ପାଠକ ତାଙ୍କୁ ୨ ବର୍ଷର କଳଗୁ ।

ଶ୍ରୀମତ୍ ମହାରାଜା ଲଢ଼ ପୁରୁପତ୍ର ଦଳ ଥିବା ଇଂଲଣ୍ଡ ପ୍ରୟାଣ କରିଥିଲେକେବଳେ ବିଳମ୍ବିତ ଯାତ୍ରା ପର୍ଯ୍ୟନ୍ତ ପର୍ଯ୍ୟନ୍ତ ବିଲମ୍ବିତ ଯାତ୍ରା କରିବା ଏହା ତାଙ୍କର ପ୍ରଥମ ।

ଶ୍ରୀମତ୍ ମହାରାଜା ମହାରାଜାମାନଙ୍କ ସହିତ ଜବାଲହର ବାହା ଯାତ୍ରା କରି ନୂତନ ସାମ ତା. ୧ ଗତରେ ଲିଖନରେ ପଦାର୍ପଣ କରିଥିଲେ । ସେଠାରୁ ସେ ସୁଲକ୍ଷଣରେ ଲାଲକାଗଜ ନାମକ କ୍ରମରେ ମୁଦ୍ରଣ ଶୀଳାର କରିଥିଲେ ଏବଂ ପୁରୁପତ୍ରର ଲାଲକାଗଜରେ ମଧ୍ୟ କିଛି ଦିନ ପୂର୍ଣ୍ଣରେ ଅତିବାହିତ କରିଥିଲେ । ଶ୍ରୀମତ୍ ମହାରାଜାଙ୍କ ସହିତ ପୋଲିସ୍ ସୁପାରିସ୍‌ରେ ଶ୍ରୀମତ୍ ରାମଚନ୍ଦ୍ର ଦାଶ ଓ ଶ୍ରୀମତ୍ ସୁଧାକର ଭଞ୍ଜ ଦେଓ ମହାରାଣୀ ହୋଇଥିଲେ । ଏହା ବ୍ୟତୀତ କିଛି ରେଭେନ୍‌ସା କଲେଜର ପ୍ରକ୍ଷିପକ ମିଶ୍ରର ଏସ୍. ଟି. ପି. ଟି. (କେନ୍ଦ୍ରାପୁ) ଆର. ଇ. ଏସ୍ ଓ ଗାନ୍ଧୀ ବିଶ୍ୱବିଦ୍ୟାଳୟର ଗୋଟିଏ ଗ୍ରେଜୁଏଟ୍ ଶ୍ରୀମତ୍ ଗୋକୁଳ ଚନ୍ଦ୍ର ଶତପଥୀ ମଧ୍ୟ ତାଙ୍କ ସଙ୍ଗରେ ଯାତ୍ରା କରିଥିଲେ । ଶ୍ରୀମତ୍ ଶତପଥୀ ଇଂଲଣ୍ଡରେ ବିଳମ୍ବିତ ଯାତ୍ରାରେ ଉତ୍କଳସମ୍ବାଦ ପାଇଁ ରହିଲେ ।

ମହାରାଜା ଓ ମହାରାଣୀମାନେ ଅଗଷ୍ଟ ମାସ ତା. ୨୮ ଗତରେ ପର୍ଯ୍ୟନ୍ତ ବିଲମ୍ବିତ ଯାତ୍ରାରେ ମୂଳତାଳ ଲାଲକାଗଜ ଯୋଗେ ଯାତ୍ରା କରି ଯେପେୟର ମାସ ତା. ୧ ଗତରେ ବିଲମ୍ବିତ ଯାତ୍ରାରେ ପହଞ୍ଚିଲେ ।



# ପଥକ-ଗୀତି

ଶ୍ରୀ ବୈକୁଣ୍ଠନାଥ ପଟ୍ଟନାୟକ

( ୧ )

ସୁଦୂର ପଥର ପଥକ  
 ପଛେ ଅଭି ଗୃହିଣୀନା ଫେରି,  
 ଅଗଭର ହୋଇ ତୁ ତଳ  
 ପଛେ ଅମା ରହିଛୁ ଘେରି ।

ପଥେ ଯେତେ ହେଲରେ ଦେଖା,  
 ଗଲେ କାହିଁ ରହିଲୁ ଏକା,  
 ଭଲ ଗତ ନିଶା-ସପନ  
 ନିଜ ପାଦେ ଲଗାମା ବେଡ଼ି । ୧ ।

ପଥେ କେତେ ଫୁଟନ୍ତୁ ଫୁଲ,  
 ରୁପେ ଗଳେ କଲେ ଆକୁଳ,  
 ଦନ ଶେଷେ ପଡ଼ିଲେ ଲୋଟ  
 ଏ ଧୂଳିରେ ପାରିଲୁ ଏଡ଼ି ? ।୨।

ବଣୀ କେତେ ଉଠିଛି ମାତ,  
 ଉଠୁଲୁଛି ଜୋଛନା ରାତ,  
 ସଚକ୍ରତ କାନନ ବିଲ  
 ଶୁଣିହୁଅ ଶ୍ରବଣ ଡେର ।୩।

ହଜାବଲ ତରୁଣ ଧୂଳି,  
 ଅଜ ସେ ଯେ ସପନ-ସୁଖି,  
 କୋମଳ ସେ ସ୍ଵର ଲହରୀ  
 ପଛେ ଶୁଭିକ୍ ମରଣ ଭେରି ।୪।

ସଞ୍ଜ ଆପ ଜାଳିଲେ ବଧୂ  
 କାନ୍ଦି କହେ ଚକୋର ବନ୍ଧୁ  
 ଭେଟ ହେବ କାଲି ପ୍ରଭାତେ  
 ଦେବ ମୁଁ ଗୋ ହୃଦୟ ଫେଡ଼ି ।୫।

ଅନାଗତ ପ୍ରଭାତେ ଗୃହିଁ  
 ପ୍ରାଣେ ତୋର ଭାବନା କାହିଁ ?  
 ଗୁରୁ ଭାବେ ପଡ଼ିଲୁ ଥକି  
 ଅସେ ନିଶା ଗୁଲରେ ଯେଲ ।୬।

( ୨ )

ତରକେ ସେ ତରକି ରହେ  
 ଜ୍ଞାନ ଫାନ୍ଦେ ନ ଦିଏ ଧରା,  
 ଅଭିମାନ ଗରବ କାନେ  
 ପହୁ ଫେରି କରେ ଟାପରା ।

ତା ଇଙ୍ଗିତେ ହସଇ ଫୁଲ,  
 ଉପାଲୋକ ନିତି ଅକୁଳ,  
 ସର୍ମାରଣ ବିଜୟ ବାଣୀ  
 ଚକା ରାତି ଘୋଷଇ ପରା ।୧।

ବ୍ୟଥା ଅଶ୍ରୁ ଦୁଃଖ ଅରତେ,  
 କହି କିବା ଯାଏ ଗୁପତେ,  
 ପରାଣର ଶୋଣିତ ଦାନେ  
 କିଣେ ଜନ ଶୋକ ପସରା ।୨।

ସରସୀରେ ଘେରୁଛି ଦଳ,  
 ସାତ ତଳୁ ଫୁଟେ କମଳ,  
 ନ ଦିଶିଲେ ମୁଣାଳ ଜଳ  
 ଭୋକା ହଂସ ଫେରେ କି ଭଲ ? ।୩।

ବୁଡ଼ିଲେ ରେ ସାଗର ନାରେ,  
 ମାଣିକ୍ୟର ସଜନା ମିଲେ,  
 ସମ୍ଭବ କି କିନାରେ ବୁଲି  
 ମୃତ୍ୟୁ ଲୋକେ ଜୀବନ ଖରା ? ।୪।

ଏ ମରତ ବିଷମ ବାଜି,  
 କେତେ ମତେ ରହିବୁ ମଜି,  
 ବୁଡ଼ି ଯା ତୁ ସାଗର ନାରେ  
 ହସେ ପଛେ ମରଣ ଜରା ।୫।

ତୋ ପରାଣ ନିଗମ ପୁରେ,  
 କିବା ଧୂଳି ଖୁରେ ମଧୁରେ,  
 ସବୁ ଶୂନ୍ୟ ଉଠଇ ପୁରୁ  
 ଉଁର୍ଦ୍ଧା ତମେ ତପନ ତରା ।୬।



# ନାରାୟଣ

ଶ୍ରୀ ଜଳନ୍ଧର ଦେବ

ଆହା । ହିନ୍ଦୁ ପ୍ରତି ନାରାୟଣରୂପ କି କମନାୟ, କି ଲୋକନାୟ । ଏ ରୂପର ଭାବନାରେ ମନ ପୂଜକିତ ହୁଏ, ଶରୀର ରୋମାଞ୍ଚିତ ହୁଏ । ପୁରୁଷାଦୃଶ୍ୟିକ ଅଭ୍ୟାସ । ନାରାୟଣ ନାମ ଉଚ୍ଚାରଣ କଲେ ସମସ୍ତ ପାପ ବିନଷ୍ଟ ହୁଏ । ଅନ୍ୟ ପରେ କା କଥା, ନାରାୟଣ ଶବ୍ଦ ଉଚ୍ଚାରଣ କଲେ ମୋକ୍ଷ ଲାଭ ହୁଏ ।

ନାରାୟଣେତି ଶବ୍ଦୋଽସ୍ତି ବାଗସ୍ତୁ ବଶବର୍ତ୍ତନା ।  
ତଥାପି ନରକେ ପୂଜାଃ ପତନ୍ତୀହ କମଭୁତଂ ॥

ନାରାୟଣ ଶବ୍ଦ ଥାଉ ଥାଉ ଏବଂ ବଶବର୍ତ୍ତନା ବାକ୍ଷରୀ ଥାଉ ଥାଉ ପୁତ୍ରମାନେ ଯେ ନରକରେ ପଡ଼ନ୍ତି, ଏଥିରୁ ବଳି ଅଭୁତ କଥା କି ଅଛି ? ଏଣୁ ନାରାୟଣ ନାମ ହିନ୍ଦୁର ଜପଯୋଗ୍ୟ ଏବଂ ରୂପ ଧ୍ୟାନଯୋଗ୍ୟ ।

ଶଙ୍ଖ-ଚକ୍ର-ଗଦା-ପଦ୍ମଧାରୀ, କମଳଲୋଚନ, ନୀଳାମ୍ବୁଜଛବି, ଶ୍ରୀବତ୍ସଲହନ, ବନମାଳାଧର, କେୟୁରକୁଣ୍ଡଳ କିଷ୍କିନ୍ଦ-ମୁକୁଟ-ଗୋପା, ଗରୁଡ଼ୋପରସ୍ଥିତ, ପଦ୍ମାସନ ନାରାୟଣସ୍ଵରୂପମାଧୁରୀ ସୁଗେ ସୁଗେ ହିନ୍ଦୁର ମନକୁ ମୋହିତ କରି ରଖିଅଛି । ନାରାୟଣଙ୍କର ଧାତବ ମୂର୍ତ୍ତି ଏବଂ ଚନ୍ଦ୍ର ହିନ୍ଦୁର ନେତ୍ର ପ୍ରୀତିକର ।

ନାରାୟଣଙ୍କର ପତ୍ନୀ ଦୁର: — ଜଳଧି ସୁତା ଲକ୍ଷ୍ମୀ ଏବଂ ବିଷ୍ଣୁଧାନ୍ୟା ସରସ୍ଵତୀ । ଜଣେ ଧନଦାତ୍ରୀ, ଜଣେ ବିଦ୍ୟାଦାତ୍ରୀ । ନାରାୟଣଙ୍କର ନିବାସ ବୈକୁଣ୍ଠ । ସେହି ବୈକୁଣ୍ଠ ପ୍ରାୟ ହିନ୍ଦୁର ପରମ କାମ୍ୟ; ଏଣୁ ନାରାୟଣ ଧ୍ୟାନ, ନାରାୟଣ ପୂଜା ଓ ଜପ ।

ନାରାୟଣଙ୍କର ଅଉଁ ଗୋଟିଏ ଧ୍ୟାନ ଅଛି । ଅନ୍ୟମାନେ ସନ୍ଧ୍ୟାପାଠକାରୀ କରୁଥିଲେ ବେଳେ ସେହି ନାରାୟଣ ଅନ୍ୟମାନଙ୍କର ଧ୍ୟାନ ଥିଲେ:—

ଧ୍ୟେୟଃ ସଦା ସବିତୃମଣ୍ଡଳମଧ୍ୟବର୍ତ୍ତୀ  
ନାରାୟଣସରସୀଜାସନସନ୍ନିବିଷ୍ଣୁଃ  
କେୟୁରବାନ୍ କନକ କୁଣ୍ଡଳବାନ୍ କିଷ୍କିନ୍ଦ-  
ଦ୍ଵାରୀ ହରଣ୍ଡୟ ବପୁଃ ପୂଜଶଙ୍ଖଚକ୍ରଃ ॥

ପ୍ରତ୍ୟେ ସୂର୍ଯ୍ୟମଣ୍ଡଳ ମଧ୍ୟବର୍ତ୍ତୀ ଦେହଧାରୀ ନାରାୟଣଙ୍କ ଧ୍ୟାନ ଅସମ୍ଭବ; ତଥାପି ଧ୍ୟାନ ମୁଖରେ ଉଚ୍ଚାରଣ କରିବାକୁ ହିନ୍ଦୁ ବାଧ୍ୟ । ଅନ୍ୟମାନେ ଅନେକ ଦିନ ଏହି ଧ୍ୟାନ ମୁଖରେ ଉଚ୍ଚାରଣ କରୁଥିଲେ । ସ୍ଵାଧୀନ ଉଚ୍ଚ ଶିକ୍ଷା ମନକୁ ବିଚଳିତ କଲେ । ସ୍ଵାଧୀନ ଶିକ୍ଷାର ଏହା ଗୋଟିଏ ଦୁର୍ଗୁଣ—ଭକ୍ତି ଓ ବିଶ୍ଵାସରେ ବ୍ୟାଘାତ ଜନ୍ମାଏ, ସନ୍ଦେହରେ ମନକୁ ଅନ୍ଧୋଳିତ କରେ, ତତ୍ତ୍ଵାନୁଗ୍ରହ ନିମନ୍ତେ ଅଗ୍ରହ ଜନ୍ମାଏ ।

ପାଶ୍ଚାତ୍ୟ ଶିକ୍ଷା ଓ ସ୍ଵାର୍ଥୀନ ଶିକ୍ଷା ସିନା ସନ୍ଦେହ ଜାତ କରେ, ମାତ୍ର ହିନ୍ଦୁର ଅଭ୍ୟାସ ଦେବତାମାନଙ୍କର ତତ୍ତ୍ଵ ବୁଝାଇବାକୁ ତାହା କିମ କି? ବେଦ ହିଁ ହିନ୍ଦୁର ଶାସ୍ତ୍ର ଓ ଜ୍ଞାନର ଉତ୍ସ । ତତ୍ତ୍ଵ ମିଳିବ ବେଦରୁ । ଏଣୁ ଧର୍ମାଲୋଚନାରେ ବେଦର ଶରଣ ନେବାକୁ ପଡ଼େ । ରଗ୍‌ବେଦ ଦେଖାଗଲା । ରଗ୍‌ବେଦରେ ନାରାୟଣଙ୍କର ନାମ, ରୂପ ଓ ଗୁଣର କୌଣସି ଉଲ୍ଲେଖ ନାହିଁ, କିମ୍ବା ଅନ୍ୟ ବେଦରେ ନାହିଁ । ସପ୍ତଧର୍ମାଗ୍ରହରେ କେବଳ ନାରାୟଣ ଶବ୍ଦର ଉଲ୍ଲେଖ ଅଛି । ଏହା ଗୋଟିଏ ନରମେଧ ଯଜ୍ଞର ବିବରଣ । “ପୁରୁଷୋତ୍ତମ-ନାରାୟଣୋଽକାମୟତ ଅତତ୍ତ୍ଵେୟଂ ସଦାଶି ଭୂତାନାମହ ମେବେଦଂ ସଦ୍‌ସ୍ୟାମିତ । ସ ଏତଂ ପୁରୁଷମେଧଂ ପଶୁରାହଂ ଯଜ୍ଞଂ” ଇତ୍ୟାଦି ।

ଏଥିରୁ ଜଣାଯାଏ ଯେ ନାରାୟଣ ଜଣେ ସୁଧୁଷ୍ଟ, ଯେ କି ବିଧିପୁସ୍ତକ ନରମେଧ ଯଜ୍ଞ କରି ଶ୍ରେଷ୍ଠତ୍ଵ ଲାଭ କରିଥିଲେ । ସପ୍ତଧର୍ମାଗ୍ରହର ନାରାୟଣ ଅନ୍ୟମାନଙ୍କର ପ୍ରିୟଦର୍ଶନ ବୈକୁଣ୍ଠ-ବିହାରୀ ନାରାୟଣ ନୁହନ୍ତି । ଏ ନାରାୟଣ ତତ୍ତ୍ଵତ୍ଵକ ନୁହନ୍ତି, ବା ଶଙ୍ଖ-ଚକ୍ର-ଗଦାପଦ୍ମଧାରୀ ନୁହନ୍ତି, କିମ୍ବା ସୂର୍ଯ୍ୟମଣ୍ଡଳ ମଧ୍ୟବର୍ତ୍ତୀ ନୁହନ୍ତି । ତେବେ ବୈଦିକ ସୁଗରେ ନାରାୟଣ ରୂପ ପରକଲିତ ହୋଇ ନ ଥିଲେ ବୋଲି କି ଅନ୍ୟମାନେ ଦୋଷୀ ସାବ୍ୟସ୍ତ ହେବୁ ?

ଦୁର୍ଗା, କାଳୀ, ଗଣେଶ, ମହେଶ୍ଵର, ଇନ୍ଦ୍ର, ବ୍ରହ୍ମା ପ୍ରଭୃତି ମୂର୍ତ୍ତି ସମୂହ ଯେମନ୍ତ ତାନ୍ତ୍ରିକ ସାଧକମାନଙ୍କର କଲ୍ପନାପ୍ରସୂତ, ସେହିପରି ନାରାୟଣ ରୂପ ମଧ୍ୟ ସାଧକର କଲ୍ପନାପ୍ରସୂତ । ଭୟରୁ ଭକ୍ତି ଏବଂ ପ୍ରେମରୁ ଭକ୍ତି । ଭକ୍ତି ସାଧକମାନେ ଭୟ ଜନ୍ମାଇ ଭକ୍ତମାନଙ୍କ-ଠାରୁ ଭକ୍ତି ଆଦାୟ କରନ୍ତି । ଶାନ୍ତ ସାଧକମାନେ ଅପଣାର କଲ୍ପିତ ଦେବତାର ସବୁଣ ବର୍ଣ୍ଣନାରେ ଭକ୍ତମାନଙ୍କୁ ମୋହିତ କରନ୍ତି । କାଳୀ ତାର ଭକ୍ତ ସାଧକର କଲ୍ପନାର ଫଳ ଏବଂ ନାରାୟଣ ଶାନ୍ତ ସାଧକର କଲ୍ପନାର ଫଳ ।

ପୁରାଣରେ ନାରାୟଣଙ୍କର ବର୍ଣ୍ଣନାର ସୀମା ନାହିଁ । ପୁରାଣରେ ନାରାୟଣ ଶବ୍ଦର ରୂପପୂର୍ଣ୍ଣ ଅଭାବ ନାହିଁ । କାହାର ମତରେ ‘ନାରା’ ଅର୍ଥ ଅତ୍ମା, କେହି କହନ୍ତି ‘ନାରା’ ଅର୍ଥ ପାପ, କେହି କହନ୍ତି ମେଝ, କେହି କହନ୍ତି ଜୀବ । ଅପଣା ଅପଣା ଅଭିବ୍ୟକ୍ତି କଲ୍ପନାରେ ଗୋଟାଏ ଶବ୍ଦର ଏତେ ଅର୍ଥ । ପୁଣି ଅନେକକ ମତରେ ‘ନାରା’ ଅର୍ଥ ଜଳ । ମନୁକ ମତରେ ‘ନାରା’ ଅର୍ଥ ଜଳ । ପୁଣି ‘ଅୟନ’ ଅର୍ଥ ଗମନ, ଜ୍ଞାନ, ଜୀବିତା ଇତ୍ୟାଦି । ଗୋଟାଏ ଶବ୍ଦ ଘେନି ପୌରାଣିକ ବ୍ୟାଖ୍ୟା ଅନେକ । ବାବୁଲ୍ ଭୟରେ ଅଧିକ ଲେଖାଗଲା ନାହିଁ । ମନୁକ ମତରେ:—

ଅପୋ ନାରୀ ଭଜ ପ୍ରୋକ୍ତା ଅପୋ ବୈ ନରପୁନବଃ ।

ତା ଯଦସ୍ୟାୟୁନଂ ପୁଂ ତେନ ନାରାୟଣଃ ସ୍ମୃତଃ ॥

ବ୍ୟାଖ୍ୟାକାଂସାମାନେ ଏହି ଶ୍ଳୋକର ଅର୍ଥକୁ ଯେତେ ଦୂର ସମ୍ଭବ ଜଣାଇ କରିବାକୁ ଚେଷ୍ଟା କରିଅଛନ୍ତି । ଏଥିର ସ୍ମୃତି ଅର୍ଥ ଏହି ଯେ, ଯେ ଜଳରେ କୌଣସି କରେ ସେ ନାରାୟଣ । ଏହି ଅର୍ଥକୁ ହୃଦୟଙ୍ଗମ କଲେ ପ୍ରତୀତି ଜନ୍ମେ ଯେ ଜୀବ ମାତ୍ରେ ହିଁ ନାରାୟଣ, ବା ଜୀବର ନାମାନ୍ତର ନାରାୟଣ । ଭୃତ୍ୟୁରେ ଏପରି ଜୀବ ନାହିଁ ଯେ କି ଜଳରେ କୌଣସି କରେ ନାହିଁ । ଭୃତ୍ୟୁ, ଅଶ୍ୱଜ, ଜରାୟୁଳ ସଂସ୍କୃତର ଜନ୍ମ ଜଳରୁ ବା ଜଳ ସାହାଯ୍ୟରେ । ଏହା ଅସ୍ତ୍ରୀକାର୍ଯ୍ୟ ହୁଏ । ଏହା ଶାସ୍ତ୍ର ଓ ବିଜ୍ଞାନସମ୍ମତ ।

ଜୀବମାନଙ୍କ ମଧ୍ୟରେ ମନୁଷ୍ୟ ଶ୍ରେଷ୍ଠ ଜୀବ ; ଜଳରେ ଏହାର ଉତ୍ପତ୍ତି ଓ ଜନ୍ମ, ଏଣୁ ସେ ନାରାୟଣ । ନରରୂପୀ ନାରାୟଣର କହିଲେ ଅଲୋଚନା କରାଯାଉ ।

ନାରାୟଣ ରୂପ ଓ ଧ୍ୟାନ କଲ୍ପନା-ପ୍ରସୂତ ଏବଂ ନାରାୟଣ ଶବ୍ଦର ଜଟିଳ ବ୍ୟାଖ୍ୟା ସମସ୍ତ ମଧ୍ୟ କଲ୍ପନା ପ୍ରସୂତ । ମାତ୍ର ତାହା ହୃଦର ଶିରୋଧାରୀ । କୌଣସି ନୁହେଁ ବ୍ୟାଖ୍ୟା ହାସ୍ୟୋଦ୍ଦୀପକ ଓ ହେୟ । ଏହା ଅନୁମାନକୁ ଜଣା । ତଥାପି ଗୋଟିଏ ବ୍ୟାଖ୍ୟା ପାଠକମାନଙ୍କୁ ନିବେଦନ କଲେ ସତ କଣ ?

ସୁନନ୍ତୁ ଶ୍ରେଣୀର କହିତ ପ୍ରୟୋଜନ ଅଛି—ଜଳରେ ଯେ କୌଣସି କରେ ସେ ନାରାୟଣ । ଜୀବ ମାତ୍ରର ଜଳରୁ ଉତ୍ପତ୍ତି ଓ ଜନ୍ମ ଏବଂ ଜୀବ ସଂସ୍ୱେ ଜଳରେ କୌଣସି କରନ୍ତି; ଏଣୁ ଜୀବ ସମସ୍ତ ନାରାୟଣ ପଦବାର୍ଥ୍ୟ । ନର ଶ୍ରେଷ୍ଠ ଜୀବ । ଏଣୁ ନାରାୟଣ । ଅନ୍ୟ ଜୀବର କଥା ଛାଡ଼ି ଅନୁମାନେ ଏଠାରେ କେବଳ ନର ନାରାୟଣର ଅଲୋଚନାରେ ପ୍ରବୃତ୍ତ ହେବୁଁ ।

ମାତୃ ଚର୍ଚ୍ଚ ଅନନ୍ତ ବ୍ରହ୍ମାଣ୍ଡ ଗୋଲକ । ତହିଁର ଜଳ ରାଶିରେ ଶିଶୁର ଉତ୍ପତ୍ତି । ସେହି ଜଳ ରାଶିରେ ବଚସ୍ପଷ୍ଟଣାୟୀ ନାରାୟଣର କୌଣସି ; ଶିଶୁ ନାରାୟଣର ଗର୍ଭରୁ ଜଳ ରାଶି ଭଲ ବାହ୍ୟକ ବସ୍ତୁ ସହିତ ସମ୍ବନ୍ଧିତ । ଅହାର ନାହିଁ ନିଦ୍ରା ନାହିଁ ନିଶ୍ୱାସ ପ୍ରଶ୍ୱାସ ନାହିଁ । ସଦ୍ୟ ଜାଗତ ବୋଇଲେ କଲେ । ଶିଶୁ-ନାରାୟଣର

ନାଭିରେ କମଳ । ମାତୃଦେବୀ ଏହି କମଳର ଅଧିଷ୍ଠାତ୍ରୀ ଦେବତା, ସୃଷ୍ଟିକର୍ତ୍ତ୍ରୀ । ଶିଶୁ-ନାରାୟଣର ଜନ୍ମ ବା ସଂସାର ଦର୍ଶନ ମାତୃ କର୍ତ୍ତୃକ ଜଗତ ସୃଷ୍ଟି । ଶିଶୁ ଭୃତ୍ୟୁ ହେଲେ ସୃଷ୍ଟି କାର୍ଯ୍ୟ ଶେଷ । ଶିଶୁର ନାଭି-ଛେଦନ ଉତ୍ତରୁ ନାଭି କମଳର ଅନ୍ତର୍ଦ୍ଧାନ । କଲ୍ପା-ବଧ ଗର୍ଭରୁ ଶିଶୁର କାର୍ଯ୍ୟକଳାପଦ୍ଧାରୀ ସାଧକ ମନରେ ସୃଷ୍ଟି ପ୍ରଣାଳୀର ଅକ୍ଷରୋଦ୍ଧମ ହେଲେ । ନର ଜୀବ ମଧ୍ୟରେ ଶ୍ରେଷ୍ଠ ହେତୁ ନରକୁ ନାରାୟଣ ଅଖ୍ୟା ଦିଅଗଲେ । ନର ଏବଂ ନାରାୟଣ ଭେଦ ନାହିଁ । କ୍ରମେ ଶ୍ରେଷ୍ଠ ନରକୁ ନାରାୟଣ ଅଖ୍ୟାରେ ପରିଚୟ କରାଗଲା । ସେ ଯାହାହେଉ, ତାହିକମାନେ ଯେ ନରଠାରୁ ନାରାୟଣ ରୂପ ସ୍ୱତନ୍ତ୍ର କର ବୈକୁଣ୍ଠବାସୀ ଓ ସୂର୍ଯ୍ୟ-ମଣ୍ଡଳ-ମଧ୍ୟବର୍ତ୍ତୀ କା-ଅଛନ୍ତି ଏଥିରେ ସନ୍ଦେହ ନାହିଁ । ସାଧକର କଲ୍ପନା ବଳରୁ ନରଠାରୁ ନାରାୟଣ ସ୍ୱତନ୍ତ୍ର ହୋଇଅଛନ୍ତି । ଶିଷ୍ୟମାନେ କ୍ରମେ ନର ନାରାୟଣର ପ୍ରଭେଦକୁ ବୁଝି କରୁଅଛନ୍ତି । ସୁତରାଂ ପରବର୍ତ୍ତୀ ପୁରାଣ ବିଶ୍ୱାସୀମାନେ ନର ଯେ ନାରାୟଣ, ଏଥିରେ ଆତ୍ମା ସ୍ଥାପନ କରିବାର କାରଣ ଦେଖି ପାରିଲେ ନାହିଁ—ସାଧକର କାଳ୍ପନିକ ନାରାୟଣରୂପର ଧ୍ୟାନ ଓ ପୂଜାରେ ଲାଗିଲେ । ଅଣା ରହିଲ କାଳ୍ପନିକ ବୈକୁଣ୍ଠ ବାସରେ ।

ପ୍ରଥମରୁ ଯେବେ ଭରତ-ବାସୀର ନର ନାରାୟଣ ମଧ୍ୟରେ ଅଭେଦ ଜ୍ଞାନ ଜନ୍ମିଆନା, ତାହାହେଲେ ଏ ଜାତିର ଅସାଧାରଣ ଉପକାର ହୋଇଥାନ୍ତା ଏବଂ “ସକଳ ଦେହେ ନାରାୟଣ” ଭଗବତର ଏହି ପଦ୍ୟ ସାର୍ଥକ ହୋଇଥାନ୍ତା । ନର ହିଁ ସେବ୍ୟ, ନର ହିଁ ପୂଜ୍ୟ—ନରର ପୂଜା ହିଁ ନାରାୟଣର ପୂଜା, ନର ସେବା ହିଁ ନାରାୟଣ ସେବା । ନରର ଭଲତା ଛାଡ଼ି ହିଁ ନାରାୟଣ ଧ୍ୟାନ—ନରର ଚରମୋକ୍ତି ପୁଣି, ନରର ଅବନତି ଅଧୋଗତି । ବିଜ୍ଞ ବ୍ୟକ୍ତିମାନେ ଏହା ପ୍ରତ୍ୟକ୍ଷ କଲେ ପୁଣି ନର ଭଲ ସ୍ୱତନ୍ତ୍ର କାଳ୍ପନିକ ନାରାୟଣ ରୂପରେ ପ୍ରତ୍ୟୟ ରଖନ୍ତି । ଅଭ୍ୟାସ, ପାରାବାରକ ବିଶ୍ୱାସ ! ଯେଉଁ ଦିନ ନର ନାରାୟଣ ଭେଦ ଜ୍ଞାନ ମାନବ ହୃଦୟରୁ ଚିରୋଦ୍ଧୃତ ହେବ ସେ ଦିନ ନରର ପୂର୍ଣ୍ଣତା ପ୍ରାପ୍ତି, ହିଂସା-ଦ୍ୱେଷ ଦୂର ହେବ, ଭେଦଜ୍ଞାନ ଉଦ୍ଧବ ନାହିଁ । ମନୁଷ୍ୟ ସୁଖରେ କାଳାଭିପାତ କରିବ ।

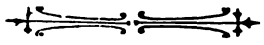

### କବି ଓମାର ଶ୍ରୀ କ୍ଷିତୀଶଚନ୍ଦ୍ର ଦେ

ସ୍ତ୍ରୀ ସୁ ନଅ ଶହ ବର୍ଷ ଅଗର କଥା । ଅହୁନୁର ଗୌରବ-ସୂର୍ଯ୍ୟ ସେତେବେଳେ ଭରତ ଅକାଶର ପଶ୍ଚିମାଭିମୁଖୀ, ମୁସଲମାନ ଏକାଧିପତ୍ୟ ଭରତବ୍ୟାପୀ ହୋଇ ନାହିଁ । ସୁବେଶ୍ୟାୟ କୁସେତ୍

ସୁଭର ଅନନ୍ତପୁର ସମୟ । ଏହି ସମୟରେ ପାରଶ୍ୟର ଖୋରସାରୁ ଅଞ୍ଚଳର ନୈଶାପୁର ନାମକ ଗୋଟିଏ ପଞ୍ଚୀରେ ଜମାମ୍ ମୋର୍ଡ଼ିୟା-ଫକ୍ ନାମକ ଜଣେ ବୃଦ୍ଧ ଅଧ୍ୟାପକ ଥିଲେ । ତାଙ୍କ ପାଣ୍ଡିତ୍ୟର

ଖ୍ୟାତି ଓ ଅଧ୍ୟାପନାର କୃତଜ୍ଞ ପାରଶ୍ୟର ପ୍ରାୟ ସର୍ବଦା ସୁଦୃଢ଼ ଥିଲା । ଚିତ୍ତ ଅସ୍ତଳରୁ ଶିକ୍ଷାର୍ଥୀମାନେ ଅସି ତାଙ୍କର ଛନ୍ଦକୁ ଗ୍ରହଣ କରି ଅପଣାକୁ ଧନ୍ୟ ମନ୍ତ୍ରଣା କଲେ । ଅଣିତପର ବୃଦ୍ଧ ଯେତେବେଳେ ଛନ୍ଦ-ମନ୍ତ୍ରଣା ମଧ୍ୟରେ ଅଧ୍ୟାପନା ହୋଇ ଅଧ୍ୟାପନା ଆରମ୍ଭ କରୁଥିଲେ, ସେତେବେଳେ ସୁଦୂର ଭାରତର ଶ୍ୟାମ ବନାଗାର ପ୍ରଜ୍ଞାଦାନ ତଳେ ଅଶ୍ରୁମ-ଜୀବନର ଗୋଟିଏ ପବନ ଛବି, ପାରଶ୍ୟର ମରୁ-ପ୍ରାୟ ଟଙ୍କ ଭୂମି ଉପରେ ଶଶ କାଳ ପାଇଁ ଜାଗି ଉଠୁଥିଲା ।

ପଦ୍ମକେଶ ଜ୍ଞାନବୃଦ୍ଧ ଇମାମ୍ ସାହେବଙ୍କର ଅନ୍ୟାନ୍ୟ ଅନେକ ଛନ୍ଦ ମଧ୍ୟରୁ ତିନି ଜଣ ଥିଲେ ବିଶେଷ ଉଲ୍ଲେଖଯୋଗ୍ୟ—ଜଣେ ନିଜାମ୍ ଉଲ୍‌ମୁଲ୍‌କ୍, ଦ୍ଵିତୀୟ ଦ୍ଵାସାନ ବେନ୍ ସବ୍ଵା ଓ ତୃତୀୟ ହକିମ୍ ଓମାର୍ ଖାୟାମ୍ । ପ୍ରଥମ ଦୁଇ ଜଣ ଦୂର ଦେଶରୁ ଆସିଥିଲେ କିନ୍ତୁ ତୃତୀୟ ଜଣ ଥିଲେ ସ୍ଥାନୀୟ ଛନ୍ଦ । କିନ୍ତୁ କେହି କାହାକୁ ଉଣା ନ ଥିଲେ; ପ୍ରତ୍ୟେକେ ଆପଣାର ଛାତ୍ର ବୁଦ୍ଧି ଓ ସ୍ଵାଭାବିକ ଶକ୍ତି ବଳରୁ ଗୁରୁ ଇମାମ୍‌ସାହେବଙ୍କ ସ୍ଵେଚ୍ଛା ଦୃଷ୍ଟି ଆକର୍ଷଣ କରି ପାରିଥିଲେ । ତିନି ଜଣଙ୍କ ମଧ୍ୟରେ ପ୍ରଗତି ବନ୍ଧୁ ଥିଲା ।

ପ୍ରତି ଦିନ ଗୁରୁଙ୍କର ଅଧ୍ୟାପନା ଅନ୍ତେ ତିନି ଜଣ ସେହି ଦିନର ଅଧୀତ ପାଠ ପରସ୍ପରଠାରେ ଆବୃତ୍ତି କରୁଥିଲେ । ତତ୍ପରେ ଅନ୍ୟାନ୍ୟ ଗଲାଲପରେ ସମୟ ଅତିବାହିତ ହେଉଥିଲା । ଦିନେ ଦ୍ଵାସାନ୍ ବେନ୍ ସବ୍ଵା ଅନ୍ୟ ଦୁଇ ସହାଧ୍ୟାୟୀଙ୍କୁ କହିଲେ— “ଦେଖ, ଏହା ପ୍ରାୟ ସମସ୍ତଙ୍କର ବିଶ୍ଵାସ ଯେ, ଯେଉଁମାନେ ଇମାମ୍ ସାହେବଙ୍କ ଛନ୍ଦ ଦୁଅନ୍ତି, ସେମାନେ ଭବିଷ୍ୟତରେ ସୌଭାଗ୍ୟଶାଳୀ ହୋଇଥାନ୍ତି । ଆମ ଭିତରୁ ତିନିହେଁ ସୌଭାଗ୍ୟଶାଳୀ କି ହେଲେ ସୁଦ୍ଧା, କେହି ଜଣେ ଯେ ହେବ, ଏହା ନିଶ୍ଚୟ । ଅହ୍ଲା, ଯେ ହେବ, ସେ ଅପର ଦି’ ଜଣକ ପାଇଁ ଜଣ କରିବ, ପ୍ରତିଜ୍ଞା କରୁ !” ଏହା ଶୁଣି ଅପର ଦୁଇ ଜଣ କହିଲେ “ ତୁମେ କୁହ, କଣ ସେ କ’ଣ, ଆମେ ପ୍ରତିଜ୍ଞା କ’ଣ ବାକୁ ରାଜି ।” ଦ୍ଵାସାନ୍ କହିଲେ, “ ବେଶ୍, ଗୁଲ ଆମେ ଏହାହିଁ ଶପଥ କରିବା ଯେ, ଭବିଷ୍ୟତରେ ଆମ ଭିତରୁ କେହି ଯଦି ସୌଭାଗ୍ୟଶାଳୀ ହୁଏ ତାହାହେଲେ ସେ ସୌଭାଗ୍ୟକୁ ସେ ତିନି ଜଣଙ୍କ ମଧ୍ୟରେ ସମାନ ଭାବେ ବିଭକ୍ତ କରି ଭୋଗ କରିବ, ଆପଣାର ସ୍ଵାର୍ଥୋଚ୍ଚ ପାଇଁ ଅତିରିକ୍ତ କିଛି ରଖିବ ନାହିଁ ।” ତିନି ବନ୍ଧୁ ଏ କଥାରେ ଆନନ୍ଦରେ ରାଜି ହୋଇ ଶପଥ କଲେ ।

ତା ପରେ କେତେ ବର୍ଷ ବିତି ଗଲା । କାଳକ୍ରମେ ନିଜାମ୍ ଉଲ୍‌ମୁଲ୍‌କ୍ ପାରଶ୍ୟ ସୁଲତାନଙ୍କର ପ୍ରଧାନ ମନ୍ତ୍ରୀ ହେଲେ । କିନ୍ତୁ ଦ୍ଵାସାନ ଓ ଓମାରଙ୍କ ଉପରେ ଭାଗ୍ୟଲକ୍ଷ୍ମୀଙ୍କର ପ୍ରସର ଦୃଷ୍ଟି ପଡ଼ିଲା ନାହିଁ । ଦୁହେଁ ବାଲ୍ୟବନ୍ଧୁ ନିଜାମ୍ ଉଲ୍‌ମୁଲ୍‌କ୍‌ଙ୍କ ନିକଟରେ ଉପସ୍ଥିତ ହେଲେ ଏବଂ ପଠନ କାଳର ପ୍ରତିଜ୍ଞା ସ୍ମରଣ କରାଇ ତାଙ୍କ ସୌଭାଗ୍ୟର ଅଂଶ ଉପା କଲେ । ଉଦାରତେତା ନିଜାମ୍ ଉଲ୍‌ମୁଲ୍‌କ୍ ତହିଁରେ ଧରନ୍ତୁ ନ ହୋଇ ଦ୍ଵାସାନଙ୍କ ପ୍ରାର୍ଥନାକୁପାୟୀ

ରାଜସରକାରରେ, ତାଙ୍କୁ ଗୋଟିଏ କର୍ମଗୃହର ପଦ ଅର୍ପଣ କଲେ । ଗତପ୍ରକୃତି କୁଟାଳମତି ଦ୍ଵାସାନ ଶନେଃ ଶନେଃ ପଦୋନ୍ନତ ଆଶାରେ ଯେଉଁ ଧାରଣ କରି ରହିପାରିଲେ ନାହିଁ । ଦ୍ଵାତ୍ଵ ବଡ଼ ଲୋକ ହେବା ଲୋଭରେ ନିଜାମ୍ ଉଲ୍‌ମୁଲ୍‌କ୍‌ଙ୍କ ବିରୁଦ୍ଧରେ ପତ୍ରପତ୍ର କରିବାକୁ ଲାଗିଲେ କିନ୍ତୁ ଧରା ପଡ଼ି ପଦଗୁଣ୍ଡ ଓ ଅପମାନିତ ହେଲେ । ତା’ ପରେ ନାନା ଉଦ୍ଵାନ ପତନ ଓ ଅବସ୍ଥା ବିପର୍ଯ୍ୟୟ ମଧ୍ୟରେ ଦ୍ଵାସାନଙ୍କ ଘଟଣା ବହୁଳ ଜୀବନ ଅତିବାହିତ ହେବାକୁ ଲାଗିଲା । ଅବଶେଷରେ ସେ ଗୋଟିଏ ଧର୍ମ ସମ୍ପ୍ରଦାୟର ନେତା ହୋଇ କାସ୍ତିୟାନ୍ ଦୃଢ଼ ଦକ୍ଷିଣ ଅଞ୍ଚଳରେ ଗୋଟିଏ ଦୁର୍ଗ ଅଧିକାର କରି କୁସେଡାରମାନଙ୍କର ବିରୁଦ୍ଧିକାର ପାତ୍ର ହୋଇ ଉଠିଲେ । ବହୁ ଲୋକର ରକ୍ତରେ ତାଙ୍କର ତରବାସ ରଞ୍ଜିତ ହେଲା । ଅବଶେଷରେ ତାଙ୍କର ଗୁପ୍ତ ହସ୍ତକାଠାତରେ ନିଜାମ୍ ଉଲ୍‌ମୁଲ୍‌କ୍‌ଙ୍କ ଜୀବନଲୀଳା ମଧ୍ୟ ଶେଷ ହୋଇଥିଲା । ବାଲ୍ୟ ବନ୍ଧୁ ଓ ଉପକାରୀ ରଣ ଦ୍ଵାସାନ୍ ଏହି ଭାବରେ ପରିଶୋଧ କରିଥିଲେ ।

କିନ୍ତୁ ଓମାର ଥିଲେ ଅନ୍ୟ ଧରଣର । ନିଜାମ୍ ଉଲ୍‌ମୁଲ୍‌କ୍‌ଙ୍କ ବହୁ ଅନୁରୋଧ ସତ୍ତ୍ଵେ, ସେ ଉପାଧି ବା ଉଚ୍ଚ ପଦର ଅଭିଳାଷୀ ହୋଇ ନ ଥିଲେ । ବାଲ୍ୟ ବନ୍ଧୁଙ୍କୁ ଖାଲି ଏତିକି ଜଣାଇଥିଲେ “ଭଲ, ତମେ ମୋର ସର୍ବାପେକ୍ଷା ବଡ଼ ଉପକାର କରିବ, ଯଦି ତମର ଆଶ୍ରୟ ତଳରେ ରଖି ମତେ ଏହି ବିସ୍ତୀର୍ଣ୍ଣ ରାଜ୍ୟର ଗୋଟିଏ କୋଣରେ ମୋର ନିରାଶ୍ରୟ ଜୀବନ ଯାପନର ସୁବିଧା କରାଦିଅ । ମତେ ସେତିକି ଖାଲି ଦିଅ, ମୁଁ ଆଜି କାହିଁର ଅଭିଳାଷୀ ନୁହେଁ । ସେହିଠାରେ ରହି ଜ୍ଞାନାକ୍ରମାଳରେ ଦିନ ଯାପନ କରିବି ଏବଂ ତୁମର ଦୀର୍ଘାୟୁ କାମନା କରୁଥିବି ।”

ଏହା ଶୁଣି ନିଜାମ୍ ଉଲ୍‌ମୁଲ୍‌କ୍ ଆଜି ବିଚାର ନ କରି, ଓମାରଙ୍କ ତଳାବଳର ସୁବିଧା ପ୍ରସରେ ବାର୍ଷିକ ବାର ଶତ ସ୍ଵର୍ଣ୍ଣ ମୁଦ୍ରାର ଗୋଟିଏ ପେନ୍‌ସନ୍ ଆର୍ଥ କରିଦେଇ ଥିଲେ । ସେଥି ଯୋଗୁଁ ଓମାରଙ୍କୁ ଆମରଣ କେବେହେଁ ଅଭାବଗ୍ରସ୍ତ ହେବାକୁ ପଡ଼ି ନାହିଁ । ନୈଶାମୁର ପଞ୍ଚାଙ୍ଗେ ଜନ୍ମ ଗ୍ରହଣ କରି, ଜ୍ଞାନତପସ୍ୟାର ସରଳ ନିରାଶ୍ରୟ ଜୀବନ ସେହି ନୈଶାମୁରରେ ହିଁ ସେ ସମାପ୍ତ କରିଥିଲେ । ଜ୍ୟୋତିଷ ବିଷୟକ ତାଙ୍କର ଅନେକ ଗୁଡ଼ିଏ ଗଣନା ଆଜି ଯାଏ ମଧ୍ୟ ବିଶେଷଜ୍ଞଙ୍କଦ୍ଵାରା ପ୍ରଶଂସିତ ହୁଏ ଏବଂ ଅଲ୍ଵ ଦିନ ପୂର୍ବେ ବାଜଗଣିତ ବିଷୟରେ ତାଙ୍କର ଶରଣ ଗ୍ରହଣ ଆରବ ଭାଷାରୁ ଅନୁଦିତ ହୋଇ ପରସୀ ଭାଷାରେ ପ୍ରକାଶିତ ହୋଇଅଛି ।

ଏହା ହିଁ ତାଙ୍କ ଜୀବନର ପୋଷାମୋଟି ଘଟଣା । ଉଲ୍ଲେଖ-ଯୋଗ୍ୟ ଆଉ ବିଶେଷ କିଛି ନାହିଁ ; କେବଳ ମୃତ୍ୟୁ ବିଷୟରେ ଗୋଟିଏ ସୁନ୍ଦର ଗଳ୍ପ ଅଛି । ତାଙ୍କର ଜଣେ ଛନ୍ଦକ ଆଗରେ ଥରେ ସେ କହିଥିଲେ “ ଯେଉଁ ସ୍ଥାନରେ ମୋର ଜୀବନ



ତଥା ଯେଉଁ ବ୍ୟକ୍ତି ଯେଉଁଠାରେ ଗୋଲ୍ଡମିନ ବସୁଦେବ ଯିବ।”  
 ଛନ୍ଦି ଏ କଥା ଗୁଡ଼ିକ ଶୁଣି ଅଳ୍ପ ବିସ୍ମୟ ହୋଇଥିଲେ; କିନ୍ତୁ ବହୁ  
 ବର୍ଷ ପରେ କାର୍ଯ୍ୟୋପଲକ୍ଷେ ସେ ଯେତେବେଳେ ଯୁକ୍ତି ନୈଶାପୁରକୁ  
 ଆସିଲେ, ସେତେବେଳେ ଦେଖିଲେ ଯେ ଓମାରଙ୍କୁ ଗୋଟିଏ  
 ଉଦ୍ୟାନର ପ୍ରାକ୍ତ ଭାଗରେ କବର ଦିଆହୋଇଛି । ଦୁଇ ଗୁଡ଼ିକ  
 ଫଳଭରରେ ନଇଁ ପଡ଼ି ତାଙ୍କ କବର ଉପରକୁ ଶାଖାଗୁଡ଼ିକ  
 ବସ୍ତାରିତ କରିଛନ୍ତି । ଅଳ୍ପ ସ୍ତୁଳ ଝଡ଼ ଝଡ଼ ତାଙ୍କର  
 ସମାଧିକ ଦୋଡ଼ାଇ ପକାଇଛି । ଏହା ଦେଖି ଛନ୍ଦି କୁହିଲେ  
 ଯେ ଓମାର ଯେଉଁ ଇଚ୍ଛା ପ୍ରକାଶ କରିଥିଲେ, ତାହା ପ୍ରକୃତରେ  
 ପୂର୍ଣ୍ଣ ହୋଇଅଛି ।

ତାଙ୍କ ସାଂସାରକ ଜୀବନର ଏହି ବିରୁଦ୍ଧ ମଧ୍ୟରେ ତାଙ୍କୁ  
 ଆମେ ପ୍ରଧାନତଃ ବିଚାରଣା କ୍ରମପିପାସୁ ହସାବରେ ଦେଖି,  
 କବି ରୂପରେ ନୁହେଁ । ଜୀବନ କାଳ ମଧ୍ୟରେ ସେ ଦେଶବାସୀଙ୍କ-  
 ଠାରୁ ଜ୍ଞାନ ଓ ପଣ୍ଡିତ ବୋଲି ସମ୍ମାନ ପାଇଥିଲେ । ନିଜାମ୍ ଉଲ୍  
 ମୁଲକଙ୍କ ମୃତ୍ୟୁ ପରେ ରାଜସରକାରରୁ ତାଙ୍କର ପେନ୍ସନ୍ ବନ୍ଦ  
 ହୋଇ ନ ଥିଲା । ସୁଲତାନ୍ ମଲିକ ସାହା ଗୋଟିଏ ଅଳ୍ପ ପ୍ରଚଳନ  
 କରିବାକୁ ଇଚ୍ଛୁକ ହେଲେ; ଓମାର ତାଙ୍କୁ ବହୁତ ସାହାଯ୍ୟ  
 କରିଥିଲେ; ଫଳରେ, ଫଳର ଅଳ୍ପ ପ୍ରଚଳନ ହୋଇଥିଲା । ଏହିପରି  
 ନାନା ଜ୍ଞାନକ୍ରମୋତ୍ତମ କାର୍ଯ୍ୟ କରି ସେ ସୁଲତାନଙ୍କର ପ୍ରିୟପାତ୍ର  
 ହୋଇ ପାରିଥିଲେ ଏବଂ ମୃତ୍ୟୁ ପର୍ଯ୍ୟନ୍ତ ରାଜାଦ୍ୱାରା ବହୁତ  
 ହୋଇ ନ ଥିଲେ । କିନ୍ତୁ ତାଙ୍କର କବିତାତ୍ମକ କୌଶଳ କାଳେ  
 ଦେଶମଧ୍ୟରେ ବ୍ୟାପକତା ଲାଭ କରି ନ ଥିଲା । ସେ ନିଜେ  
 ମଧ୍ୟ କାବ୍ୟ ରଚନାକୁ ଜୀବନର ଶ୍ରେଷ୍ଠ ଅଂଶ ବୋଲି କେବେହେଁ  
 ବୋଧହୁଏ ଅବଲମ୍ବନ କରି ନ ଥିଲେ । ଗଣିତ, ଜ୍ୟୋତିଷ ବା  
 ଦର୍ଶନର ଦୂରୁତ ପ୍ରଶ୍ନର ମୀମଂସା କରିବାକୁ ଯାଇ ମସୃଣ୍ଣ ଯେତେ-  
 ବେଳେ ଭାଗ୍ୟାନ୍ତ ଓ ଉତ୍ତମ ହୋଇ ଉଠୁଥିଲେ ସେହି ସମୟରେ  
 ବୋଧହୁଏ ଭାଗ୍ୟାନ୍ତ ଚିନ୍ତାକୁ କିଛି ଶ୍ରୀମ ଦେବାଲଗି ସେ ମଧ୍ୟେ  
 ମଧ୍ୟ ତାଙ୍କର ଚୈତନ୍ୟ ଗୁଡ଼ିକ ରଚନା କରୁଥିଲେ । ତାହା ନ  
 ହୋଇଥିଲେ ତାଙ୍କର ଚୈତନ୍ୟ ଗୁଡ଼ିକ ଏପରି ପରସ୍ପର ଅସ୍ପୃଶ୍ୟ  
 ହୋଇ ନ ଥାନ୍ତା କିନ୍ତୁ ଏକାଧିକାଧିକ ଅନେକ ଗୁଡ଼ିଏ ଚୈତନ୍ୟ  
 କେବଳ ବିଭିନ୍ନ ଭାଗରେ ରଚିତ ହୋଇ ନ ଥାନ୍ତା । ତା’ଛଡ଼ା,  
 ଅନ୍ୟାନ୍ୟ କାବ୍ୟରେ--ତାହା ଚିନ୍ତାମୂଳକ, ବର୍ଣ୍ଣନାତ୍ମକ ବା ଗଳ୍ପାତ୍ମକ,  
 ସାହାଯ୍ୟ ପଦ୍ଧତି--ଯେପରି ଗୋଟିଏ ଅନୁନିହିତ ଭାବର  
 ମେଦୁଦଣ୍ଡ ଥାଏ, ସାହାକୁ ଅଂଶୁ କରନ୍ତି, କାବ୍ୟର ଅନ୍ୟାନ୍ୟ ଦୃଷ୍ଟି  
 ଓ ଚିନ୍ତାପରମ୍ପରା ଅବହେଳା ଶୈଳୀ, ହିମୋଲଡ଼ ଓ ପୁଷ୍ପି ଲଭକରେ,  
 ଓମାରଙ୍କ ଚୈତନ୍ୟ ଗୁଡ଼ିକ ମଧ୍ୟରେ ଯେପରି କୌଶଳ ଗୋଟିଏ  
 ଭାବର ପ୍ରଚଳନ ଶୈଳୀ ନାହିଁ । ଏହି ସବୁ କାରଣରୁ ମନେହୁଏ  
 କାବ୍ୟଲକ୍ଷୀ ଚିନ୍ତାକଳା ଓମାରଙ୍କର କେବଳ ଅବସରର ସଙ୍ଗିନୀ  
 ଥିଲେ, କଦାପି ସେ ତାଙ୍କଠାରୁ ଏକାଧିକ ପୂଜା ଲାଭ କରିପାରି ନାହାନ୍ତି ।

ଦେଶ ଓ ରାଜା ତାଙ୍କୁ କବିଜନୋତ୍ତମ ସମ୍ମାନ ଦେଇ ନ  
 ଥିଲେ । ପ୍ରାୟ ୩୦ ବର୍ଷ ତାଙ୍କର ଚୈତନ୍ୟ ଗୁଡ଼ିକର ପାଣ୍ଡୁଲିପି  
 ଅଳ୍ପ କେତେ ଜଣଙ୍କ ଛଡ଼ା ଜନସାଧାରଣଙ୍କର ଅଜ୍ଞାତ ଥିଲା ।  
 ଗତ ଶତାବ୍ଦୀରେ ସୌଭାଗ୍ୟବଶତଃ ତାହା ଏକ୍ସପୋଜିଟ୍  
 ଫିଟ୍‌ଜାରଲଡ଼ଙ୍କ ଆଖିରେ ପଡ଼ି ଏବଂ ତାଙ୍କର ଅତୁଳନୀୟ ଇଂରାଜି  
 ଅନୁବାଦଦ୍ୱାରା ହିଁ ସୁରୋପ ପ୍ରଥମେ ଓମାରଙ୍କୁ ଜାଣିଲା; ତାହା ପରେ  
 ଓମାରଙ୍କ ଯଶ ବଢ଼ିବାକୁ ଲାଗିଲା । ପ୍ରତ୍ନତତ୍ତ୍ୱବିଦ୍ୟାନେ ତାଙ୍କ  
 ପାଣ୍ଡୁଲିପି ଖୋଜିବାକୁ ଲାଗିଗଲେ; ଚୈତନ୍ୟ ଗୁଡ଼ିକର କେତେ ଭଲ  
 ଭଲ ପାଠ ମିଳିଲା । କବିତାପ୍ରାଥମିକ ଅନେକ ନୂଆ ଅନୁବାଦକ  
 ମଧ୍ୟ ବାହାରିଲେ । ଚୈତନ୍ୟ ଗୁଡ଼ିକର କେତେ ସରଳ ବିରଳ  
 ସଂସ୍କରଣ ମଧ୍ୟ ପ୍ରକାଶିତ ହେଲା । ଏପରି କି, ଓମାରଙ୍କୁ କେତେ  
 ଜଣ ଯୁବକ ସୁରୋପରୁ ସୁଦୂର ପାରମ୍ପରା ମଧ୍ୟ ବାହାରିପଡ଼ିଲେ  
 ନୈଶାପୁରରେ କବିଙ୍କ ସମାଧି ଉପରେ ଭକ୍ତମାଳ୍ୟ ଦେଇ ଆସିବେ  
 ବୋଲି । ଶେଷରେ ସିନେମାରେ ମଧ୍ୟ ଓମାରଙ୍କ ଜୀବନ ପ୍ରଦର୍ଶିତ  
 ହେଲା ।

ଅଧିକାଂଶ ବିଷୟରେ ସୁରୋପର ପାଲ୍‌ଟା ଲୁଗା ପିନ୍ଧିବା  
 ଭରତର ଯେପରି ଅଭ୍ୟାସ, ଓମାରଙ୍କ ବିଷୟରେ ମଧ୍ୟ ତାହାର  
 ବ୍ୟତିକ୍ରମ ହୋଇ ନାହିଁ । ସୁରୋପର ଅନୁକରଣ ବିଷୟରେ ବଙ୍ଗ  
 ଦେଶର କୁତୁହ ଅପ୍ରତିହତ । ସେଥିପାଇଁ ପାଲ୍‌ଟା ଲୁଗା ପ୍ରଥମେ  
 ବଙ୍ଗ ଦେଶ ପିନ୍ଧେ, ତା’ ପରେ ଅନ୍ୟାନ୍ୟ ପ୍ରଦେଶ । ସୁରୋପରେ  
 ଓମାରଙ୍କ ଯଶସ୍ୱର୍ଣ୍ଣ ପର୍ଯ୍ୟନ୍ତ କିଛି ତଳ ପଡ଼ିଲା ଯଦି ବଙ୍ଗ ଦେଶରେ  
 ଓମାର ଖ୍ୟାତିର ସିଦ୍ଧି ପାଇଲା । ପ୍ରଥମେ ଶ୍ରୀମୁକ୍ତ କାନ୍ତଚନ୍ଦ୍ର  
 ଦୋଷ ଗୋଟିଏ ଯୁଦ୍ଧ ପୁସ୍ତିକାରେ ଫିଟ୍‌ଜାରଲଡ଼ଙ୍କ ଅନୁଦିତ  
 ପଞ୍ଚସପ୍ତ ଚୈତନ୍ୟ ସୁଦୂର ମଧୁର ଛନ୍ଦରେ ଅନୁବାଦ କରି ପ୍ରକାଶ  
 କଲେ । ଗୁଡ଼ି ଗୁଡ଼ି ବଙ୍ଗ ଦେଶରେ ଅସିଲି ଓମାର ପ୍ରଶସ୍ତିର  
 ଜୁଆର ସମୟ । ଅନେକ ବିଭିନ୍ନ ଅନୁବାଦ ପ୍ରକାଶିତ ହେଲା ।  
 ଶିଳ୍ପଗୁରୁ ଅବନୀମୁନାଥଙ୍କଠାରୁ ଆରମ୍ଭ କରି ସୁଲର ଡ୍ରଇଂ  
 ମାଷ୍ଟର ପର୍ଯ୍ୟନ୍ତ ଓମାର ଚୈତନ୍ୟ ଦେଇ ଛବି ଆଙ୍କିବାକୁ ଲାଗିଲେ;  
 କଲିକତାର ଗୃହା, ପାନ ଓ ସରବତ୍ ଦୋକାନରେ ମଧ୍ୟ ଓମାର  
 ଚିତ୍ର ଶୋଭା ପାଇବାକୁ ଲାଗିଲା ।

ଏଣେ ଆମ ଓଡ଼ିଶାରେ ମଧ୍ୟ ଓମାର ଅପରିଚିତ ରହିଲେ  
 ନାହିଁ । ପରଲୋକଗତ ଶ୍ରୀମୁକ୍ତ ଅଜୟଚନ୍ଦ୍ର ଦାସ ଫିଟ୍‌ଜାରଲଡ଼ଙ୍କ  
 ଇଂରାଜୀଠାରୁ କଠିନତର ଓ ଅଦୂର ଦୁର୍ବୋଧ ଓଡ଼ିଆରେ ଓମାର  
 ଚୈତନ୍ୟ “ଉତ୍କଳ ସାହିତ୍ୟ”ର ଯୋଡ଼ିଏ କି ଭିନୋଟି ସଂଖ୍ୟାରେ  
 ପ୍ରଥମେ ପ୍ରକାଶ କରି, ପରେ ଖଣ୍ଡିଏ ଯୁଦ୍ଧ ପୁସ୍ତିକା ଆକାରରେ  
 ପ୍ରକାଶ କଲେ । ତାଙ୍କ ପରେ, ବୋଧହୁଏ ଅଦୂର ଦୂର ଜଣ  
 ଅନୁବାଦକଙ୍କର ଦୁଇ ଖଣ୍ଡି ଅନୁବାଦ ପ୍ରକାଶିତ ହୋଇଛି । ପ୍ରାୟ  
 ଏକ ଶତାବ୍ଦୀ ମଧ୍ୟରେ ଓମାରଙ୍କ ଖ୍ୟାତି ସୁଦୂର ଅତ୍ୟନ୍ତ ଚୁଲରୁ  
 ବଙ୍ଗୋପସାଗର ଚୁଲ ପର୍ଯ୍ୟନ୍ତ ଯେପରି ଶୀଘ୍ର ପରିବ୍ୟାପ୍ତ ହେଲା, ତାହା

ବୋଧହୁଏ ନୈଶାପୁରର ଶାନ୍ତିପ୍ରିୟ ନିରଞ୍ଜନାଣୀ କବି ସ୍ଵପ୍ନରେ ସୁଦ୍ଧା କେବେହେଁ କଲ୍ପନା କରି ନ ଥିବେ ।

ଏ ବୈଜ୍ଞାନିକ ଯୁଗରେ ସବୁ ବିଷୟରେ ମନୁଷ୍ୟର ମନ କାରଣ ଖୋଜିବାକୁ ବ୍ୟଗ୍ର । ସେଥିପାଇଁ ଅନ୍ତରରେ ଗୋଟିଏ ପ୍ରଶ୍ନ ଜାଗେ—ପ୍ରାୟ ସାତ ଆଠ ଶତାବ୍ଦୀର ବିପ୍ଳବ ଓ ଅବହେଳା ପରେ ହଠାତ୍ ଏ ବିଶ୍ଵବ୍ୟାପୀ ଖ୍ୟାତର କାରଣ କଣ ?

ଅନେକେ ଭାବନ୍ତି, ଓମାରଙ୍କ ସୁଦ୍ଧା ପ୍ରଶସ୍ତି ଅଧୁନିକ ଧର୍ମସ୍ଥାନ ଯୁଗ-ରୁଚିର ପରିପୋଷକ, ତେଣୁ ଏହି ଖ୍ୟାତି । ଓଡ଼ିଆରେ ଓମାରଙ୍କ ପ୍ରଥମ ଅନୁବାଦକ ଅଜୟ ବାବୁଙ୍କର ବୋଧହୁଏ ଏହି ମତ ଥିଲା । ମୋର ସେତେବେଳର ମନେ ପଡ଼େ, ସେ ତାଙ୍କର ଶୁଦ୍ଧ ସୃଷ୍ଟିକାର ରୂପିକାରେ କହିଥିଲେ “ସୁଦ୍ଧା, ସାକ୍ଷୀ ଓ ଗୋଲପ” ଏହି ତିନୋଟି ଓମାର କାବ୍ୟର ପ୍ରଧାନ କଥା । ଶ୍ରେଷ୍ଠ ଇଂରାଜୀ ସମାଲୋଚକଙ୍କ ମଧ୍ୟରୁ ଅନ୍ୟତମ ମ୍ୟାଥ୍ୟୁ ଆର୍ନଲ୍ଡ ମଧ୍ୟ ଓମାର କାବ୍ୟକୁ ସେହି ଦୃଷ୍ଟିରେ ଦେଖିଥିଲେ । ତାଙ୍କ ମତରେ ଓମାର କାବ୍ୟ ଜୀବନ ସମସ୍ୟାର କୌଣସି ସମାଧାନର ଚେଷ୍ଟା ନ କରି, ଇନ୍ଦ୍ରିୟ ସୁଖରେ ରତ ହୋଇ ରହିବା ପାଇଁ ମନୁଷ୍ୟର ମନକୁ ଆକର୍ଷଣ କରେ ।

କିନ୍ତୁ ଓମାର କାବ୍ୟକୁ ଗଭୀର ଭାବରେ ଅଧ୍ୟୟନ କଲ ପରେ, ତାଙ୍କ କାବ୍ୟ ବିଷୟରେ ଏପରି ମତ ପୋଷଣ, ତାଙ୍କ ପ୍ରତି ସ୍ପଷ୍ଟ ଅବଗୂର ବୋଲି ମନେ ହୁଏ । ମଦ୍ୟପ ସେବାରରେ ବିରଳ ନୁହେଁ ଏବଂ ସୁଦ୍ଧା ପ୍ରଶସ୍ତି ଅମର ଦେଶୀୟ ସାହିତ୍ୟରେ ନ ହେଉ, ବିଲଭ ସାହିତ୍ୟରେ ଅପ୍ରଚୁର ନୁହେଁ । ଓମାର ଚୌପଦୀ ଯଦି କେବଳ ଇନ୍ଦ୍ରିୟସୁଖ-ବିଳାସୀ ମଦ୍ୟପର ଅବିମିଶ୍ର ମଦସ୍ଵାଦ ହୋଇଥାନ୍ତା, ତାହାହେଲେ ସୂକ୍ଷ୍ମେ ତ ତଦ୍ଵ୍ୟରେ ଏପରି କୌଣସି ନୂତନ ବସ୍ତୁ ପାଇ ନ ଥାନ୍ତା, ଯଦ୍ଵାରା ସୂରୋପୀୟ ସୁବଳ ଆକୃଷ୍ଟ ହୋଇ କବିଙ୍କର ସମାଧି ଦେଖିବା ଲାଗି ନୈଶାପୁର ପର୍ଯ୍ୟନ୍ତ ଧାଇଁଆସି କିମ୍ବା ଅମର ନିରାପିଣାଣୀ ଭାରତୀୟ ମନ ଏପରି ନିର୍ଜଳା “ମାତୁଲମି” ରୁ ମଧ୍ୟ ଏତେ ସହଜରେ ଓ ଅଗ୍ରହରେ ହଳମ୍ କର ପାରି ନ ଥାନ୍ତା । ନିଶ୍ଚୟ ଓମାର କାବ୍ୟ ମଧ୍ୟରେ ଏପରି କୌଣସି ବସ୍ତୁ ନହୁଅନ୍ତୁ, ଯାହା ଏସିଆ ଓ ସୁରୋପର ଅଶେଷ ରୁଚିଗତ ତଥା ସସ୍ଫୁଟିତ ପାର୍ଥକ୍ୟ ସତ୍ତ୍ଵେ, ଉଭୟଙ୍କର ମନକୁ ଏପରି ଭାବରେ ମୁଗ୍ଧ କରିପାରି ଅଛି । ସେ ବସ୍ତୁ ପ୍ରଧାନତଃ ଓମାରଙ୍କର କବିତ୍ଵ ଶକ୍ତି । ତାଙ୍କର ବିଭିନ୍ନ ମତ ବିଷୟରେ ସମସ୍ତେ ଏକ ମତ ହେଉନୁ ବା ନ ହେଉନୁ, ତାଙ୍କର ଚିନ୍ତାଧାରା କାହାରି କାହାରିକି ଖରାପ ଲାଗିପାରେ କିନ୍ତୁ ତାଙ୍କର ସ୍ଵପ୍ନ ଓ ଅନିନ୍ଦ୍ୟସୁନ୍ଦର କବିତ୍ଵ ଶକ୍ତି ସବୁ କଥା ଗୁଡ଼ିକୁ ଗୋଟିଏ ମନୋହର ଆବରଣରେ ଘୋଡ଼ାଇ ରଖିଛି । ତାହାହିଁ ସମସ୍ତଙ୍କୁ ମୁଗ୍ଧ କରେ । ଅବଶ୍ୟ ଫିଟ୍‌କାରଲୁକ ଅନୁବାଦ ସେତେ ସୁନ୍ଦର ହେଲେ ସୁଦ୍ଧା, ମୂଳ ଲେଖାର ସୌନ୍ଦର୍ଯ୍ୟକୁ ସମ୍ପୂର୍ଣ୍ଣ ଭାବେ ରକ୍ଷା କରି ପାରି ନ

ଥିବ ; ତଥାପି, ଅନୁବାଦରେ ଯେଉଁ ସୌନ୍ଦର୍ଯ୍ୟ ଅଛି, ତାହା ପ୍ରଥମ ଶ୍ରେଣୀର କବିମାନଙ୍କ ଛଦ୍ମା ଅନ୍ୟତ୍ର ବିରଳ । ପ୍ରଥମ ଚୈତ୍ୟାଟରେ,

ଗୃହି ଦେଖ ଏତେ, ପୁରୁଷ-ନିଷାଦ ଆଲୋକ-ବାଗୁଡ଼ା ପାନ୍ଦ  
ସୁଲତାନଙ୍କର ପ୍ରାସାଦର ଚୁଡ଼ା ଦେଲଣି କିପରି ବାନ୍ଦ !

କହିବା ଦ୍ଵାରା, କବି ଭାଷା ଭୁଲିକାରେ ଗୋଟିଏ ସୁନ୍ଦର ଚିତ୍ର ଆଙ୍କିଛନ୍ତି । ପୁରୁ ନିରବଳୟ ଉପରେ ସୂର୍ଯ୍ୟ ଧୀରେ ଧୀରେ ଉଦୟ ହେଉଛନ୍ତି । ତାଙ୍କର ନିମ ବର୍ତ୍ତମାନ ଜନକ ରଣ୍ଡି ଅସି ପଡ଼ିଛି ରାଜ ପ୍ରାସାଦର ସବୋତ ଚୁଡ଼ାର ଅଗ୍ର ଭାଗରେ । ସେଠାରେ ପଡ଼ି, ତାହାର ଚତୁର୍ଦ୍ଦିଗରେ ଗୋଟିଏ ଜ୍ୟୋତିର୍ମୟ ବୃତ୍ତ ରଚନା କରାଛି । ଏହା ଦେଖି କବି କହୁଛନ୍ତି, ସୂର୍ଯ୍ୟ ଯେପରି ପୁରୁ ନଗର ଗୋଟିଏ ବ୍ୟାଧି ପରି ଆଲୋକର ଧାଣ ପକାଇ ସୁଲତାନଙ୍କର ପ୍ରାସାଦ ଚୁଡ଼ାଟିକୁ ଧରିଛନ୍ତି । ସମ୍ପୂର୍ଣ୍ଣ ବା ତଦନୁକରଣେ ରଚିତ ଅମର ଅନ୍ୟାନ୍ୟ ପ୍ରାଦେଶିକ ସାହିତ୍ୟର ଉଦୟ ବର୍ଷନାରେ ସୂର୍ଯ୍ୟ ଓ ପଦ୍ମର ବିରଚନାର ଗତାନ୍ତରାଳତା ଏଥିରେ ଆଦୌ ନାହିଁ । ଏହା ନୂତନ, ସୁନ୍ଦର ଓ ଯୋଡ଼ିଏ ଧାଡ଼ିରେ ଗୋଟିଏ ସମ୍ପୂର୍ଣ୍ଣ ଚିତ୍ର ।

ଭବ-ଭଙ୍ଗୁରତା ବିଷୟକ ଲେଖାରେ ସମ୍ପୂର୍ଣ୍ଣତା ଅରମ୍ଭ କରି ଅମର ଅନ୍ୟାନ୍ୟ ସବୁ ପ୍ରାଦେଶିକ ସାହିତ୍ୟ ଏକ ପ୍ରକାର ଭାଷାନ୍ତ କହିଲେ ଚଳେ । ତଥାପି, ଓମାର ସେତେବେଳେ ଏହି ସେବାରକୁ ଗୋଟିଏ ଦକ୍ଷ ଚର୍ଚ୍ଚି ଭାବେ ସହିତ ଭୁଲନା କରି କହୁଛନ୍ତି:—

ଭବ ଦେଖ ଥରେ ଫଟା ଦକ୍ଷ ଏ ସୁରୁଣା ପାନ୍ଦ-ବାସେ,  
ଦିନ ରାତି ଯାଉ ଦୁଅର ଯୋଡ଼ିକ ଗୋଟି ପରେ ଗୋଟି ଆସେ  
ରାଜା ପରେ ରାଜା ବିଳାସ ବିବେକ ଯଡ଼ିଏ ନି ଯଡ଼ି ଆଇ,  
ନିଜ ରାହା ଧରି ଅଜଣା କୁଆଡ଼େ ଗଲେଣି ତ ଚାଲି କାହିଁ ।

ସେତେବେଳେ କଥାର ବାସ୍ତବତା ବିଷୟରେ ଗୋଟାଏ ନୂତନ ଉପଲବ୍ଧି କିଛି ନ ହେଉ ପଛକେ, ଉପମାର ସୌନ୍ଦର୍ଯ୍ୟ ମନକୁ ମୁଗ୍ଧ ନ କରି ରହି ପାରେ ନାହିଁ ।

ଭାଷ୍ୟ-ବିଶ୍ଵାସ ଭାରତ କାହିଁକି, ପ୍ରାଚ୍ୟ ଜଗତର ଏକ ପ୍ରକାର ରକ୍ତଗତ । ମନୁଷ୍ୟଜାତି ଗୋଟାଏ ପ୍ରବଳ ଶକ୍ତି—ସେ ଯେ କେହି ହେଉ ପଛକେ—ଅଛି, ଏବଂ ତାହାରଦ୍ଵାରା ମନୁଷ୍ୟ ସମ୍ପୂର୍ଣ୍ଣ ଭାବରେ ଗୁଲିତ ଓ ନିୟନ୍ତ୍ରିତ ହେଉଛି । ଏହାହିଁ ଭାଷ୍ୟବାଦର ପ୍ରଧାନ କଥା । ଗ୍ରୀକ୍ ନାଟକଠାରୁ ଅରମ୍ଭ କରି ଭାରତର ନାନା କାବ୍ୟ ନାଟକରେ ଏହାର ପ୍ରଭାବ ବହୁଳ ଲକ୍ଷିତ ହୁଏ । କିନ୍ତୁ କୌଣସିଠାରେ ମନୁଷ୍ୟର ଏକାନ୍ତ ଅତ୍ମକର୍ତ୍ତୃତ୍ଵହୀନତାର ଛବି ଏପରି ସୁଦୃଢ଼ ଭାବରେ କେହି ବୋଧହୁଏ ଆଙ୍କି ନାହାନ୍ତି, ଯେପରି ଆଙ୍କିଛନ୍ତି ଓମାର ତାଙ୍କର ନିମ୍ନ ଲକ୍ଷିତ ଚୌପଦୀଟିରେ:—

ପଣା ପାଲ ପରି ଦଶେ ଏ ଜଗତ ଅଜ୍ଞା ଦିନ ରାତି ଦ୍ଵାରା,  
ନର ନାସ ସିନା ସାର ରୂପେ ତହିଁ ରୁଲ୍‌ଛନ୍ତି, ନାହିଁ ଚାରି ।



ଖେଳୁଛୁ ଦଳବ, ଚଳାଉଛୁ ସାର, ମାରୁଛୁ ଶିଖିଲ ସର,  
 ଖେଳ ସରଗଲେ ରହସ୍ୟ ମୁଖରେ ରଖେ ଗୋଟି ଗୋଟି କର ।  
 ଏ ଚୌପଞ୍ଚାକ୍ଷର ଉପମା ଓ ତାହାର ଭାବର ବ୍ୟଞ୍ଜନାଟି ଅତି ସୁନ୍ଦର ।  
 ଗୁରୁଟି ଧାଡ଼ିରେ କବି ଅସହାୟ ଦୈବମୁଖାପେକ୍ଷୀ ମନୁଷ୍ୟର  
 ଗୋଟିଏ କରୁଣ ଛବି, ଜୀବନର ଅନିଶ୍ଚୟତା ଓ ମୂର୍ତ୍ତ୍ୟର ଚିରନ୍ତନ  
 ରହସ୍ୟ ସୁନ୍ଦର ଭାବରେ ପ୍ରକାଶ କରି ପାରିଛନ୍ତି ।

ଏହିପରି ନାନା ସୌନ୍ଦର୍ଯ୍ୟରେ ତାଙ୍କର ଚୌପଞ୍ଚାଶୁକ ରତ୍ନ-  
 ଖଣ୍ଡିତ ହୋଇ ରହିଛି । ତାଙ୍କର ମତ ଅନୁ ଭଲ ଲଗୁ ବା ନ  
 ଲଗୁ, ତାଙ୍କର କଳା-ନୈପୁଣ୍ୟ ଆମକୁ ଅକର୍ଷଣ ନ କରି ରହି  
 ପାରେ ନାହିଁ ।

ତା ଛଡ଼ା, ତାଙ୍କର ଅଧିକାଂଶ ଚୌପଞ୍ଚାଶୁକ ମଧ୍ୟରେ ଗୋଟିଏ  
 ପ୍ରଚ୍ଛନ୍ନ ବେଦନା ରହିଛି ଏବଂ ତାହାହିଁ ଆମକୁ ବେଶୀ ଆକର୍ଷଣ  
 କରେ । ହାସ୍ୟରସର ସ୍ଥାନ ଜୀବନରେ ତଥା ସାହିତ୍ୟରେ ତୁଚ୍ଛ  
 ନୁହେ, କିନ୍ତୁ କାବ୍ୟଲକ୍ଷ୍ମୀଙ୍କୁ ଅଗ୍ରତର୍ପଣଟାହିଁ ବୋଧହୁଏ ବେଶୀ  
 ପ୍ରୀତିକର ଲାଗେ । ସେଥିପାଇଁ “କମିତ ” ଅପେକ୍ଷା “ ଟ୍ରାଜିଡ଼ ”ର  
 ସ୍ଥାନ ସାହିତ୍ୟରେ ଅନେକ ଉପରେ । ଓମାର କାବ୍ୟର ଏହି  
 ବେଦନାଟି ନୈରାଶ୍ୟର ବିଫଳତାର ବେଦନା । ସେ ନୈରାଶ୍ୟ  
 ସାଧାରଣ କୌଣସି ବନ୍ଧୁ ନ ପାଇବା ଯୋଗୁଁ ନୁହେ, ତାହା ଜୀବନ,  
 ମରଣ ଓ ଭାଗ୍ୟର ଚିରନ୍ତନ ରହସ୍ୟର ଗୋଟିଏ କୌଣସି ଯୁକ୍ତିଯୁକ୍ତ  
 ମିଥ୍ୟାସା ନ କରି ପାରିବା ଯୋଗୁଁ ।

ମ୍ୟାଥୁ ଅର୍ନଲ୍ଡ ଓମାରକୁ ଭୁଲ ରୁଟିଥିଲେ ! ଓମାର ସୁଖ ଓ  
 ଅନନ୍ଦରେ ଏ ଅତେଜ ଦିନିଆ ଜୀବନ କଟାଇ ଦେବାକୁ କହନ୍ତି,  
 କିନ୍ତୁ ତାଙ୍କର ଏ ଯୁକ୍ତ ସାଧାରଣ ଦାୟିତ୍ଵଜ୍ଞାନସ୍ଥାନ ଲଘୁଚିତ୍ତ  
 ଲୋକର ଭ୍ରମୁ ଭୋଗ ବିଳାସର ଯୁକ୍ତ ନୁହେ । ଜୀବନ ମରଣର  
 ଯେଉଁ ପ୍ରଶ୍ନ ଗୁଡ଼ିକ ବୈଦିକ ରଞ୍ଜିତାରୁ ଅରମ୍ଭ କରି ଯୁଗେ  
 ଯୁଗେ ସର୍ବ ଦେଶର ମନସିମାନଙ୍କ ଚିତ୍ତକୁ ଆଲୋଡ଼ିତ କରି ଆସୁଛି  
 ଏବଂ ଚିର ଦିନ କରୁଥିବ, ତାହା ତାଙ୍କ ପ୍ରାଣରେ ଉଦ୍‌ବିତ  
 ହୋଇଥିଲା । ଜୀବନ ଜଣ, ତାହାର ଉଦ୍ଦେଶ୍ୟ ଜଣ, କାହିଁପାଇଁ  
 ଆମେ ଏ ସଂସାରକୁ ଆସୁଁ ଏବଂ ଦିନ କେତେଟା ଯାଉ ନ ଯାଉଣୁ  
 କାହିଁକି ବା ସୁଖି ଏଠାରୁ ଚାଲିଯାଉଁ ଏବଂ ଯଦି ବା ଯାଉଁ,  
 ତାହାଚିହ୍ନିଲେ କେଉଁଠାକୁ—ଏ ମରୁ ପ୍ରଶ୍ନ ମନୁଷ୍ୟ ମନରେ  
 ଚିର ଦିନ ଉଠେ, ଉଠିଛି ଓ ଉଠିବ ଏବଂ ତାହାର ମିଥ୍ୟାସା କର୍ମ-  
 ବାକୁ ଯାଇ ମନୁଷ୍ୟ ନାନା ମତବାଦ, ନାନା ଧର୍ମ, ନାନା ଦର୍ଶନ  
 ଗଢ଼େ କିନ୍ତୁ ସର୍ବବାଦସମ୍ମତ ଗୋଟାଏ କିଛି ସମାଧାନ କରି ପାରେ  
 ନାହିଁ । ଦାର୍ଶନିକ ଓମାର ଏ ପ୍ରଶ୍ନ ଗୁଡ଼ିକର ଚୌପଞ୍ଚାଶୁକ  
 ପାଇ ନ ଥିଲେ କିନ୍ତୁ କୌଣସି ଏକ ସନ୍ତୋଷଜନକ ମିଥ୍ୟାସାରେ  
 ପହଞ୍ଚି ପାରି ନ ଥିଲେ । ଶେଷରେ ନିରୁପାୟ ହୋଇ ଧର ବସିଲେ  
 ଜୀବନର ଅନନ୍ଦକୁ । ଜୀବନ ତ ଶଶସ୍ତ୍ରାୟୀ । ଜଗତରେ ଆଉ

କୌଣସି ସତ୍ୟ ଆଉ ବା ନ ଆଉ, ଜୀବନ ଯେ ଶଶସ୍ତ୍ରାୟୀ ଏହା ତ  
 ପରମ ସତ୍ୟ । ଅତେଜ ଦିନିଆ ଜୀବନରେ ଯେତକି ସୁଖ ଅଛି,  
 ତାକୁ ପୂର୍ଣ୍ଣଭାବେ ଭୋଗ ନ କରି ଦାର୍ଶନିକ ଚିନ୍ତାରେ ଚିତ୍ତ ଭ୍ରାନ୍ତ  
 କଲେ ତ ଏ ଜୀବନ ସୁଖି ଫେର ଆସିବ ନାହିଁ । ପରକାଳ ?  
 କେ ଜାଣି, ପରକାଳ ଅଛି କି ନାହିଁ ; ଅନୁତଃ ତାହା ଯେ  
 ଇହକାଳ ପର ଏତେ ବାସ୍ତବ ଓ କରାଗତ ନୁହେ, ତାହା ତ  
 ସ୍ଵତଃସିଦ୍ଧି କଥା । ତେଣୁ କବି ଗାଇଲେ,

ବଡ଼ ପ୍ରିୟ ଏହି ଜୀବନଟି ବାପ, ଦଡ଼ିକେ ପିବନି ସର,  
 ଜୀବନର ସୁର ସରବା ଆଗରୁ ଯିଲ ନେ ପିଆଇ ଭର ।

ଅଥବା, ଅଯାଚିତ ଭାବେ କେଉଁ ଦୂର ଦେଖୁଁ ଆଗମନ ଏ ମରତେ,  
 ଅଯାଚିତ ଭାବେ ବିଦାୟ ଏଠାରୁ କେଉଁ ସେ ଦୂର ଜଗତେ ?  
 ଅର୍ଥହୀନ ପ୍ରଶ୍ନ ଉଠେ ବାରମ୍ବାର ନାହିଁ କିଛି ସମାଧାନ ।  
 ଭର ନେ ପିଆଇ, ସବୁ ସୁଖ ତାରି ଲଭୁ ଶେଷେ ଅବସାନ ।  
 ସୁଖି, ତହୁଁ ଜୀବନର ନିଗୁଡ଼ି ରହସ୍ୟ ସହଜେ ଜାଣିବା ଆଶେ  
 ମଧୁ ସୁରପାତ୍ର ନେଲି ଅଧରକୁ ପରମ ପ୍ରୀତି ଉଚ୍ଛାସେ ;  
 ଅଧରେ ଅଧର ପରଶିଲ ଧଣି, ଚମକିଲି ଯେହ୍ନେ ଶୁଣି,  
 “ପାନ କରିଯାଅ ଯେତେ ଦିନ ଅଛି, ଗଲେ ନ ଫେରବ ପୁଣି ।”

ସୁତରାଂ ଓମାରଙ୍କ ସୁର-ଉପାସନା, ଜୀବନର ଅମିମାଂସିତ ନାନା  
 ଗନ୍ଧର ପ୍ରଶ୍ନର ବୃଦ୍ଧିକ ଦଂଶନ ଜ୍ଵାଳାରୁ ଅବ୍ୟାହତ ପାଇବା  
 ଉଦ୍ଦେଶ୍ୟରେ ; ତାହା କଦାପି ସାଧାରଣ ଭ୍ରମୁପର ବ୍ୟକ୍ତିର  
 ସ୍ଵାଭାବିକ ଅସକ୍ତ ଯୋଗୁଁ ନୁହେ । ରୁଟିବାକୁ ଗଲେ, ଏହା ତାଙ୍କର  
 ଜୀବନର ଗୋଟିଏ ଗନ୍ଧର ଟ୍ରାଜିଡ଼ । ସାଧାରଣ ଲୋକ ପାଖରେ  
 ଜୀବନ ଯେପରି ଖାଇବା, ପିଇବା, ବସିବା, ଶୋଇବା ଇତ୍ୟାଦି  
 କେତେଟା କର୍ମ ଓ କେତେଟା ବର୍ଷ ମାସର ସମସ୍ତ, ଓମାର ସେପରି  
 ଭାବରେ ଜୀବନକୁ ଦେଖି ନ ଥିଲେ । ଜୀବନକୁ ସେ ଦେଖିଥିଲେ  
 ଦାର୍ଶନିକ ଦୃଷ୍ଟିରେ; ତାହାର ଶକ୍ତିକତା, ତାହାର ନିଶ୍ଚରତା  
 ପସ୍ତାତରେ କୌଣସି ସ୍ତ୍ରୀୟୀ ସତ୍ୟ ଅଛି କି ନାହିଁ, ତାହାର  
 ଅନୁପ୍ରଣ ସେ ଜୀବନ ଯାକ ଚାହିଁଥିଲେ, କିନ୍ତୁ ଫଳ କିଛି ହେଲ  
 ନାହିଁ । ତାଙ୍କର ଭାଷାରେ କହିବାକୁ ଗଲେ:—

ଯଉବନେ ଦିନେ ଜ୍ଞାନ ପିପାସାରେ ଆକୁଳ ଅଧୀର ପ୍ରାଣେ,  
 ସୁଧା ସାଧୁ ମେଲେ ମିଶିଥିଲେ କେତେ, ଶୁଣିଥିଲ ବାଣୀ କାନେ  
 ବୃଥା ପରିଶ୍ରମ ! ଜ୍ଞାନ ମନ୍ଦିରରେ ଯେଉଁ ପଥେ ପଶିଥିଲ,  
 ନୈରାଶ୍ୟ-କାନ୍ତର ସେହି ପଥ ଦେଇ ଅବଶେଷେ ବାହୁଡ଼ିଲ !

ଅଥବା, ରୁଣିଥିଲ ମୁହିଁ ଜ୍ଞାନବାଜ ଦିନେ ସେପାନକ ସଙ୍ଗେ ମିଶି  
 ଅତି ଯତନରେ ଜ୍ଞାନତରୁ ଧୀରେ ବଢ଼ାଇଲ ଦିବାନିଶି ;  
 ପରଶେଷେ ହାୟ ! ଏହି ଫଳ ଖାଲି ଅଶିଲ ସକଳ ଶ୍ରମ—  
 “ଜଳଧାର ସମ ଆସିଏ ଏ ଧରାକୁ, ଫେରଯାଏ ବାସୁ ସମ !”  
 ଆବାଲ୍ୟ ପରିଶ୍ରମର ଫଳ ଯେତେବେଳେ ଏହା ହିଁ ହେଲା,





ସେତେବେଳେ ଆଉ ଉପାୟ କଣ ଅଛି ? ସବୁ ସନ୍ଦେହ-ସ୍ଥାନ ଅଧିକାଂଶ ବଢ଼ିଯାଇ, ସେତେବେଳେ ଏକମାତ୍ର ଅଗ୍ରସୂ ମୁଲ ! ତେଣୁ କବି ଗାଇଲେ :—

ଭର ନେ ପିଆଲ, ଗୋଟିଏ କଥା ମୁଁ କେତେ ବା  
ହୋଇବ ଘୋଷି,

ପ୍ରତି ପଲକରେ ନରଣ ତଳରୁ ସମୟ ଯାଉଛି ଖସି !

ମୃତ ଗତ କାଲି ହେଲୁଣି ଅଜାତ, କାଲିର ଜନମ କାହିଁ

ଆଜି ମଧୁମୟ ହୁଏ ଯଦ ପ୍ରିୟେ, ତାକୁ ଭବ କାହିଁ ପାଇଁ ?

ଗ୍ରୀସର ସନ୍ଦେହୀୟ ଓ ପାରଶ୍ୟର ଓପାର ଏକ ପଥର ଯାନ୍ତୀ । ପ୍ରଚଳିତ ଧର୍ମଶିଳ୍ପୀ ପ୍ରତି କାହାର ଆତ୍ମା ନ ଥିଲା; ଉଭୟେ ସତ୍ୟକୁ ନିଜ ନିଜ ଚିତ୍ତର କଷଟରେ ପରଖ କରିନେଇ, ତାହାର ପ୍ରକୃତ ସ୍ଵରୂପ ଦେଖିବାର ପ୍ରୟାସ କରିଥିଲେ । ଫଳରେ ସନ୍ଦେହୀୟ ରହିଗଲେ ଆମରଣ ସୁଖୀ ଏବଂ ତାଙ୍କର ସବଳ ଚିତ୍ତ ସୁଖର କ୍ଳାନ୍ତ ସହ୍ୟ କରି ରହି ପାରିଥିଲା କିନ୍ତୁ ଓପାର ଖୋଜିଲେ ପିଆଲ ମଧ୍ୟରେ ସବୁ ସୁଖର ଚରମ ମୀମାଂସା ।

ତେଣୁ ଓପାରକୁ ଅନେକେ ଯେପରି ଭାରତୀୟ ଗୃହ୍ୟାଳକର ଗୋଟିଏ ପାରଶ୍ୟ ସମ୍ପରଣ ବୋଲି ଭାବନ୍ତି, ସେପରି ଭାବିବା ଉଚିତ ନୁହେଁ । ଓପାର “ଯାବତ୍ ଜାବେତ୍ ସୁଖଂ ଜାବେତ୍” କଥାଟା ପ୍ରସ୍ତୁତ କଲେ ସୁଦ୍ଧା “ରଣଂ କୃତ୍ଵା ଯତଂ ପିବେତ୍” କଥାଟା କେବେହେଁ କହି ନାହାନ୍ତି । ତାଙ୍କର ଅତ୍ୟନ୍ତରହିତ ସରଳ ଶାନ୍ତ ଜୀବନରେ ସୁଖର ଅଭିଳାଷ ଓ ଆଦର୍ଶ କେବେହେଁ ଏତେ ଖରଚ-ସାପେକ୍ଷ ନ ଥିଲା ଯେ ରଖ କରି ଦିଅ ପିଇବାର ପ୍ରୟୋଜନ ପଡ଼ିବ । ଜୀବନକୁ ଅନନ୍ଦରେ କଟାଇ ଦେବା ଲାଗି ସେ ଉପଦେଶ ଦେଇଥିଲେ, କିନ୍ତୁ ସେ ଅନନ୍ଦ କବିର ଅନନ୍ଦ— ଅତି ସରଳ, ଅତି ସୁଲଭ । ତାଙ୍କୁ ଜଣାଥିଲା ଯେ ଅନନ୍ଦ ଲକ୍ଷ୍ମୀର ଉଲ୍ଲଟତା ଟିକିଏ ବଢ଼ିଲୁଣି, ମନୁଷ୍ୟ କାଣ୍ଡ-ଜନ-ବନ୍ଧନ ହୋଇ ତା ପଛରେ ଯେଉଁ ଦୋଳାଦୋଳି ଆରମ୍ଭ କରିଦେବ, ତହିଁରେ

ଅନନ୍ଦ ଶହେ ହାତ ଦୂରରୁ ଜୁହାର କରି ପଲ୍ଲୀମୁନ କରେ । ଜୀବନଯାକ କେବଳ ଭୁଆଁ ବୁଲିବାଟାହିଁ ସାର ହୁଏ । ସେଥିପାଇଁ ଓପାରଙ୍କ ଅନନ୍ଦର ଆଦର୍ଶ ଅତି ସରଳ । ସେ ବେଶୀ କିଛି ଚାହାନ୍ତି ନାହିଁ । ମନୁଷ୍ୟର ପ୍ରାକୃତଗତେ ତୁଣ୍ଡାତୁଣ୍ଡ ଖଣ୍ଡିଏ ଭୂମି; ତହିଁରେ ସାନ ବଡ଼ ଗଛ କେତେଟା ଏଠି ସେଠି ଉଠିଛି,

ସେହି ଠାରେ ବସି ତରୁଣିୟା ତଳେ ଅଲପ ଅଧାର ସାଥେ ଲଳିତ ମଧୁର କାବ୍ୟ ଗ୍ରନ୍ଥଟିଏ ଆଦରେ ଧରଣ ହାତେ, ଶୁଣୁଥିଲେ ତବ ମଧୁକଣ୍ଠ ଗୀତି, ସୁର-ଭଣ୍ଡ ପାର୍ଶ୍ଵେ ରଖି ଗୁଡ଼ୁ ଗୁଡ଼ୁ ସେହି ବଣ ଅରମାଟା ହୋଇବ ସ୍ଵରଣ ସଖି ! ମୃତ୍ୟୁ ସମୟରେ ବା ପରେ ମଧ୍ୟ ତାଙ୍କ ଅଭିଳାଷ ଅତି ସାମାନ୍ୟ ; ଅନିମ ସମୟେ ତୋଷିବ ପରଶ ସୁମଧୁର ଦ୍ରାକ୍ଷା ଦାନେ, ପ୍ରାଣସ୍ଥାନ ତନ୍ତୁ ଯୋଗ ଦେବ ମୋର ଦ୍ରାକ୍ଷା-ରମ-ସୁଧାସ୍ନାନେ ! ଦ୍ରାକ୍ଷା-ପତ୍ର ମୋର ରତି ଅଛାଦନ, ସୁବାସିତ ମାଳସ୍ତର ସମୀପେ ସଜନ, ଅନ୍ତମ-ସମାଧି ଚରଚିବ ଏକା ମୋର !

ଏ ହୁସାବରେ ଓପାର ପ୍ରକୃତ କବି-ବୈଶାଣୀ । ସନ୍ଧ୍ୟାସୀ ସ୍ଵୟର ତ୍ୟାଗ କରି ସାମାଜିକତାର ଦାଉକୁ ଅତ୍ୟନ୍ତ କରବାର ତେଣୁ କରେ; କବି ସୃଷ୍ଟିର ସୌନ୍ଦର୍ଯ୍ୟ ଓ ଅନନ୍ଦ ମଧ୍ୟରେ ଅତ୍ୟନ୍ତ ହୋଇ ସାମାଜିକତାରେ ନିଜକୁ ନୁହୁଣିବାକୁ ଦିଏ ନାହିଁ । ବାହ୍ୟ ଦୃଷ୍ଟିରେ ଉଭୟେ ଭଲ ଦିଶିଲେ ସୁଦ୍ଧା ପରିଶ୍ରମରେ ଉଭୟେ ଅଭିଳ । ସେଥିପାଇଁ ଓପାର ନିଜାମ ଉଲ୍ଲମୁଲକଙ୍କ ସହିତ ସାକ୍ଷାତ କରି “ଦେହ” “ଦେହ” ରବରେ ତାଙ୍କ କର୍ଣ୍ଣ ବଧୂର କରି ନ ଥିଲେ । ବାଲ୍ୟବୟସ୍କୁ ଖାଲି ମାଗିଥିଲେ ଗୋଟିଏ ଚିତ୍ତର ସ୍ଥାନ, ଯେଉଁଠାରେ ରହି, ସେ ତାଙ୍କର ନିର୍ଲୋଭ ସରଳ ଜୀବନର ସନ କେତେଟା ଜ୍ଞାନାତ୍ମଣୀଳନରେ କଟାଇ ଦେଇ ପାରିବେ । ପ୍ରକୃତ କବି ଓ ଜ୍ଞାନ ତପସ୍ଵୀର ଏହାଠାରୁ ଭଜ ଆକାଂକ୍ଷା ନ ଥାଏ, ଏବଂ ଓପାରଙ୍କର ମଧ୍ୟ ନ ଥିଲା ।

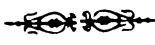

# ଓଡ଼ିଶାର ପଲ୍ଲୀ ସମସ୍ୟା

ଶ୍ରୀ ଜଗବନ୍ଧୁ ସିଂହ

ନୂତନ ପ୍ରଦେଶ ହେଲା । ସହରରେ ଶିକ୍ଷିତ ଲୋକେ ଖବର କାଗଜମାନଙ୍କରେ ଏ ସମ୍ବାଦ ଦେଖୁଛନ୍ତି, ସଭା ସମିତି କରୁଅଛନ୍ତି । କିନ୍ତୁ ପଲ୍ଲିବାସୀ ଏ ସବୁ ବିଷୟର ଧାର ଧାରେ ନାହିଁ । ପଲ୍ଲିବାସୀ ସକାଳୁ ଉଠି ଲାଙ୍ଗୁଳେ ଯାଏ, ସନ୍ଧ୍ୟା ହେଲେ ପଲ୍ଲି ଅନ୍ଧକାରକୁଳ ।

ପଲ୍ଲି ଦେଶର ମୂଳଦୁଆ । ଶିକ୍ଷିତ ପଲ୍ଲିସନ୍ଥାନମାନେ ନାନା ବ୍ୟବସାୟ ସୁଦ୍ଧରେ ଆସି ସହରରେ ବାସକରନ୍ତି । ପଲ୍ଲିକ ବର୍ଷକେ ଥରେ ଅଧେ ଗଲେ ବଡ଼ କଥା । ସେ ପୁଣି ଶିକ୍ଷିତ ବୋଲି ଗର୍ବ କରେ ଓ ପଲ୍ଲିବାସୀଙ୍କ ଅସହ୍ୟ ଅଶିକ୍ଷିତ ବୋଲି ଦୃଶା କରେ । ପଲ୍ଲିବାସୀ ସଙ୍ଘେ ବସିବାକୁ କଥା କହିବାକୁ ଲଜ ପାଡ଼େ । ସୁତରାଂ

ଶିକ୍ଷିତ ଅଶିକ୍ଷିତ ଦୁଇଟା ପୁଅକ ଜାତ । କେହି କାହାର ସଙ୍ଗେ  
 ମିଶନ୍ତି ନାହିଁ । ପରସ୍ପର ମଧ୍ୟରେ ଭାବ ଆଦାନ ପ୍ରଦାନ ହୁଏ ନାହିଁ ।  
 ପଞ୍ଜିର ପଦର ପଣ ଲୋକ ନିରାପତ୍ତ—କେହି ସାଧର ଥିଲେ ମଧ୍ୟ  
 ଖବର କାଗଜ ପଢ଼େ ନାହିଁ । ବର୍ତ୍ତମାନ ଯୁଗରେ ଖବର କାଗଜ  
 ମଢ଼ିଲେ ଗୋଟାଏ ମୋଟାମୋଟି ଜ୍ଞାନ ହୁଏ, ଅନେକ ଗୁଡ଼ଏ କଥା  
 ଜଣାଯାଏ । ପଞ୍ଜିକ ଖବର କାଗଜ ଯାଏ ନାହିଁ । ଯଦି କେହି  
 ଶିକ୍ଷିତ ଥାଏ, ସେ ଯେବେ ଖଣ୍ଡେ ନିଏ ତେବେ ସେ ନିଜେ ପଢ଼ି  
 ନିଜେ ବୁଝେ । ଅନ୍ୟ କାହାକୁ କହେ ନାହିଁ । ତେଣୁ ଦେଖାଯାଏ—  
 ‘କାଣିଆ କପିଳା ଭେଟ ନାହିଁ’ ଯେପରି, ଶିକ୍ଷିତ ଅଶିକ୍ଷିତ ମଧ୍ୟରେ  
 ସମ୍ପର୍କ ସେହିପରି । ଏ ତ ଗଲ ଶିକ୍ଷିତ ଅଶିକ୍ଷିତଙ୍କ କଥା । ପଞ୍ଜି  
 ବାର୍ତ୍ତାକ ମଧ୍ୟରେ ପୁର ସ୍ପେନ୍ଦ୍ର, ସୌନ୍ଦର୍ଯ୍ୟ, ଭ୍ରାତୃଭାବ ନାହିଁ ।  
 ଏକତା ସେଠାରୁ ବିଦାୟ ନେଇଛି । ପଞ୍ଜିବାର୍ତ୍ତା କି ଅବସ୍ଥାରେ  
 ଅଛି ଟିକିଏ ବିଶେଷ ଭାବରେ ଅଲୋଚନା କରାଯାଉ ।

ପଞ୍ଜିବାର୍ତ୍ତା ସାଧାରଣତଃ ଗୁଣୀ । ଗୁଣ ଜୀବନର ଗୁଣ୍ଡିର ମୂଳ  
 ସମ୍ବଳ । ଗୁଣ ମଧ୍ୟରେ ଧାନ ଫସଲ ପ୍ରଧାନ । ମୁଗ, ଖାଣ୍ଡ, ହରଡ଼,  
 କୋଳଥ, ମାଣ୍ଡିଆ, ରାଣି, ପେଷି, ଆଖୁ ପ୍ରଭୃତି କିଏ କରେ, କିଏ  
 ନ କରେ—ଯେ କରେ ଖୁସି ବାସିରେ କିଛି ଜମି କରି ଦେଇଥାଏ ।  
 ଅନେକ ପଞ୍ଜିରେ ଅଳ୍ପ କାଳ ପାନ ଫସଲ ହେଉଛି । ଯେ ପାନ  
 କରେ ସେ ଧାନ ଛଡ଼ା ଅଉ କୌଣସି ଫସଲ କରେ ନାହିଁ ।  
 ଗୁଣର ପ୍ରଧାନ ଉନି ଗୋଟି ଅଳ୍ପ—ଏ ବିହନ ମା ଖତଣ୍ୟ ବଳଦ  
 ଏବଂ ସବ୍ୟପର ଚୋ । ସୁରୁଣା କାଳଥ ଚୋକୁଳ ହମେ ଲେପ  
 ହୋଇଗଲାଣି । ସେମାନେ ଗୁଣ ବିଦ୍ୟାରେ ବିଶାରଦ  
 ଥିଲେ । ସେମାନଙ୍କୁ ପାଗ ଯୋଗ ଜଣାଥିଲା । ସେମାନେ  
 ବିହନ ବାଛି ସାଇତି ରଖୁଥିଲେ । ସେ ବିହନ ପ୍ରକୃତ  
 ବିହନ—ସେଥିରୁ ଯେଉଁ ଗଛ ହୁଏ ସେ ଭାରି ହୁଷ୍ଟପୁଷ୍ଟ  
 ହେଉଥିଲା ଏବଂ କେଣ୍ଡାକେ ବହୁତ ଧାନ ଫଳୁଥିଲା । ଗୋବର  
 ପ୍ରଧାନ ଖତ ହେଉଥିଲା । ଗୋବର ଖାତରେ ପଡ଼ି ରହୁଥିଲା ।  
 ତା ଉପରେ ବର୍ଷା ପାଣି ପଡ଼ୁ ନ ଥିଲା, ସୂର୍ଯ୍ୟ କିରଣ ମଡ଼ୁ ନ ଥିଲା ।  
 ଯୋର ଗଡ଼ିଆ ପ୍ରଭୃତିରୁ ମାଟି ନେଇ ବିଲରେ ପକାଉଥିଲେ ।  
 ବଳଦ ଟାଣୁଆ ଥିଲା, ହଳୁଆ ଅଖାବକୁଆ ଥିଲା । ଜମି ଗୁଣ ପାଞ୍ଚ  
 ଓଡ଼ି ଗୁଣ ହେଉଥିଲା । ଧାନ ଗୁଣ ସାତ ଓଡ଼ି । ଚୋ ପାଗ ଦେଖି  
 ବୁଣୁଥିଲା । ଏପରି କରୁଥିବାରୁ ମାଣେ ଜମିରୁ ଫଳୁଥିଲା ଗୁଣ  
 ଭରଣ, ପାଞ୍ଚ ଭରଣ, ଛଅ ଭରଣ । ଏବେ ଅଉ ସେ କଥା ନାହିଁ ।  
 ବିହନ କେହି ବାଛି ରଖେ ନାହିଁ । ଗୋବରୋକ ଜାଳ ହେଉଛି ।  
 ପାଉଁଶ ହେଉଛି ଖତ ; ତା ପୁଣି ଜମା ହୁଏ ବର୍ ଦାଣ୍ଡ  
 ଉପରେ—ଯାହା କିଛି ସାର ଥାଏ ବର୍ଷା ପାଣିରେ ଧୋଇ  
 ହୋଇଯାଏ । ଖରା କେତେ ଅଂଶ ସାର ଟାଣି ନିଏ ଯାହା  
 ଅବଶିଷ୍ଟ ଥାଏ ସେ ଖତଯୋଗ୍ୟ ହୁଏ । ଯୋର ପୋଖରୀରୁ  
 କେହି ଟୋକାଇଏ ମାଟି ନେଇ କ୍ଷେତରେ ପକାଇବାର ଦେଖାଯାଏ

ନାହିଁ । ଗୁଣ ସାତ ଓଡ଼ି ହେବା ଦୂରରେ ଥାଉ, ଏକା ଓଡ଼ିକେ  
 ଧରା ବୁଣା ସବୁ ହୋଇଯାଏ । ପାଗ କଥା ଏ କାଳ ଚୋପୁଅ  
 ଜାଣେ ନାହିଁ । ଏ ଅବସ୍ଥାରେ ଜମି ମାଣକେ ଫଳୁଛି ଖୁବ୍ ବେଶୀ  
 ହେଲେ ଦୁଇ ଭରଣ କି ଦଶ କୋଡ଼ି । ଏଣେ ଖଜଣା ହାର  
 ବନ୍ଦୋବସ୍ତକୁ ବନ୍ଦୋବସ୍ତ ବୁଝି ହେବାରେ ଲାଗିଛି । ପ୍ରତି  
 ବନ୍ଦୋବସ୍ତକେ ଗୁଣ ଅଣା ଅଠ ଅଣା ବଢ଼ୁଛି । ଜମିରୁ ଯାହା  
 ଫଳେ ଖଜଣା ଦେଇ ଅବଶିଷ୍ଟ କିଛି ବଳେ କି ନ ବଳେ—ଖୁବ୍  
 ଟଣାଟଣି ଅବସ୍ଥା । ଖଜଣା ବାଦ ଅଉ କେତେ ପ୍ରକାର ବିଭାଗ  
 ଅବଶ୍ୟକୀୟ ଖର୍ଚ୍ଚ ଅଛି—ନିଜ ପରିବାରର ଖୋରାକ, ବଳଦ  
 ଖୋରାକ, ଅଧିକା ମୂଲ୍ୟ ପକାଇଲେ ତା ମୂଲ୍ୟ ଗୁଣର ରଖିଲେ  
 ତା ପଡ଼ି ଦରମା, ଲୁଗାପଟା, ମାଗୁଣି, ପଦ୍ମପଦାଣି, ପୁଅ ବାହା,  
 ହିଅ ବାହା ଇତ୍ୟାଦି କେତେ ପ୍ରକାର ଖର୍ଚ୍ଚ ଅଛି—ପେ ଦର  
 ଚଳାଏ ସେ ଜାଣେ । କାହିଁ କିଛି ଅଣ୍ଟେ ନାହିଁ । ତେଣୁ ଚୋ  
 ମହାଜନ ଦ୍ଵାରକୁ ଭରସା କରେ । ମହାଜନଠାରୁ ଧାନ ଟଙ୍କା  
 କରଜ ଆଣି କୌଣସି ରକମ ବରଷକ ମଜଲ ମୁଣ୍ଡ ପହଞ୍ଚାଏ ।  
 ଏତେ କରି ଓଳିଏ ଖାଇଲେ ଓଳିଏ ଉପବାସ । ଭଲ ଲୁଗା  
 ଖଣ୍ଡେ ପିନ୍ଧିବାକୁ ପାଏ ନାହିଁ । ଭଲ କରି ତେଲ ଟିକିଏ ମୁଣ୍ଡରେ  
 ଦେହରେ ଲଗାଇବାକୁ ପାଏ ନାହିଁ । ଭଣ୍ଡାର କି ବର୍ତ୍ତନ ଦେବାରେ  
 ହଇରାଣ କଲେ ସେ ମାସକେ ଥରେ ପଟାଏ ଖିଅର କରେ,  
 ଧୋବା ମାସକେ ଥରେ ଲୁଗା କାରିଦିଏ । ଦୁଧ ଦିଅ ତା ପାଟି  
 କେବେ ଗୁଣେ ନାହିଁ । ପିଠାପଣା, ଖିର, ଖେଚଡ଼ି କଥା ଛଡ଼ି ।  
 ଏଥିରେ ଯେ ଯାହା ପେଟ ପାଟଣା ନେଇ ବ୍ୟସ୍ତ । ଗ୍ରାମର ସମୂହ  
 ମଙ୍ଗଳ, ସମୂହ ଭଲଭି ଚିନ୍ତା କରିବାକୁ ବେଳ କାହିଁ ? ସାଧୁ ମହାଜନ  
 ଜମିଦାର ଚିନ୍ତା ସବୁବେଳେ, ରାସରେ ସେହି କଥା ସ୍ଵପ୍ନ ଦେଖେ ।  
 ବିଲରୁ ସନ୍ଧ୍ୟା ବେଳକୁ ଫେରି ଆସି ମନ ଦୁଃଖରେ ପଡ଼ିଯାଏ ।

ପଞ୍ଜିବାର୍ତ୍ତାରେ ଅବସ୍ଥା ତତୋହସ୍ତକ । ମନ ସୁଖରେ  
 ଖଣ୍ଡେ ଭଲ ଲୁଗା ପାଏ ନାହିଁ ପିନ୍ଧିବାକୁ । ଅଳଙ୍କାର ବୋଇଲେ  
 ନାକରେ ଲମ୍ବ କାଠି । ଧାନ ବୁଟା, ପାଣି ଅଣା, ଗୁହାଳ ପୋଛ,  
 ଭାତ ରନ୍ଧା, ପିଲଙ୍କ ଜଞ୍ଜାଳ ବୁଝୁ ବୁଝୁ ନାକ ଫଳିବାକୁ ଫୁରୁଷତ  
 ହୁଏ ନାହିଁ ଅଥଚ ପେଟପୁରା ଦି ଓଳି ମୁଠାଏ ମିଲେ ନାହିଁ । ସୁନା  
 ରୂପା ଅଳଙ୍କାର ଆଖି କେବେହେଲେ ଦେଖି ନାହିଁ ; ବାସି ଧୋବ  
 ଲୁଗା ଖଣ୍ଡେ କେବେ ପିନ୍ଧି ନାହିଁ । ସେହି ମୋଟା କାତ, ଶଙ୍ଖା  
 ବା ପିତଳ ଖଡ଼ୁ ହାତରେ ଲଗାଇ ଦିନ ସାରେ । ଗୁଳ ଘର—  
 ଯେଉଁଠି ଗୁହାଳ, ସେଇଠି ଶୋଇଲ ଘର । ପଞ୍ଜିରେ ପିଇବାକୁ  
 ଦଳପାଣି, ଗାଧୋଇବାକୁ ଦଳପାଣି । ଗାଁ ପୋଖରୀଗୁଡ଼ିକ ପକ ଓ  
 ଦଳପୁଣ୍ଡ । ଗାଁ ଦଃଣ୍ଡଯାକ ଖତଗଦା, ଗାଁ ଦୁଇ ମୁଣ୍ଡେ ପାଇଖାନା ।  
 ବର୍ଷା କାଳରେ କୌଣସି କୌଣସି ପଞ୍ଜିକ ଯମ ପିବ ନାହିଁ ।  
 କୁର, କାହିଁ କୁଣ୍ଡିଆ, ପେଟମର ପ୍ରଭୃତି ବେଗର ପଞ୍ଜିରେ ବସାଦର ।  
 ପାଞ୍ଚ ଦୋଶ ଉନି ଦୋଶ ଦୂରରେ ପେବେ ଡାକ୍ତରଖାନା ଥାଏ,

ହୋଇ ଗଲେ ପାଏ କୁଳନାଦନ, ନ ହେଲେ ବିଶୁଦ୍ଧ କଲ ।  
 ବନ୍ଧୁଅପକା ବୈଦ୍ୟ ଅର୍ଥଲେ କୁଳନାଦନ ବଟକା ଦିଏ । ପେଟକାଳା  
 ସହ ନ ପାଏ ଅନେକ ପତ୍ନୀ ଯୁବକ କଲକତା, ଅସାମ, ରେଙ୍ଗୁନ  
 ଯାଇ କୁଳଗିରି କରି ପେଟ ପୋଷୁଛନ୍ତି । ପତ୍ନୀରେ ଅଛନ୍ତି କେବଳ  
 ବୁଦ୍ଧ ଓ ବାଳକ । ଜମିବାଡ଼ି ଚାରିବ କିଏ ? ସମସ୍ତଙ୍କର ଆଶା  
 ବିଦେଶ ଗଲେ ବେଶି ପଇସା ମିଳିବ । ଯେଉଁମାନେ ଯାଇଛନ୍ତି  
 କିଛି ବେଶି ଭୋଜନାର କରୁଛନ୍ତି, ମାତ୍ର କାହିଁ ଏତେ ଆଶିବା ସତ୍ତ୍ୱେ  
 କାହାର ଅବସ୍ଥା ତ କିଛି ବଦଳୁ ନାହିଁ । ପତ୍ନୀ ପରିତ୍ରାଣ ଓ ସହର  
 ପରିସ୍ଥିତି ମଧ୍ୟରେ ଅକାଶ ପାତାଳ ପ୍ରଭେଦ । ପତ୍ନୀରେ ଯେତେ  
 ଭୋଗ ଅଛି ସେ ସବୁର ପ୍ରଧାନ ନିଦାନ ଅର୍ଥ । ଅର୍ଥ ସମସ୍ୟା  
 ଦୂର ନ ହେବା ପର୍ଯ୍ୟନ୍ତ ପତ୍ନୀର ଭଲତ ସୁଦୂରପର୍ଯ୍ୟନ୍ତ ।

ପତ୍ନୀର ଏପରି ପରିସ୍ଥିତି ବେଳେ ବର୍ତ୍ତମାନ ଦେଶରେ ଗୋଟାଏ  
 ଦୁଆ ଉଠିଛି । ଗ୍ରାମସଙ୍ଗଠନ ଓ ଗ୍ରାମଶିଳ୍ପୋଦ୍ଧାର । ମହାତ୍ମା  
 ଗାନ୍ଧି ମଧ୍ୟ ଏହି ଦୁଆ ଧରିଛନ୍ତି । ନିଗ୍ରୋସ ମଧ୍ୟ ସଙ୍ଗଠନ କାର୍ଯ୍ୟ  
 ଉପରେ ଯୋର ଦେଉଛନ୍ତି । ଏ ସମ୍ବନ୍ଧରେ ଅନେକ ନିର୍ଦ୍ଦାରଣ  
 କରାଯାଉଛି । ଗ୍ରାମସଙ୍ଗଠନ କାର୍ଯ୍ୟଟା କଣ ମୁଁ ଏ ପର୍ଯ୍ୟନ୍ତ ବୁଝି  
 ପାଏ ନାହିଁ । ପତ୍ନୀଗ୍ରାମ ତ ଯେପରି ଥିଲା ସେପରି ଅଛି, ସେହି ସୀମା ଅଛି,  
 ସେହି ଲୋକେ ଅଛନ୍ତି, ସେହି ଜମି ବାଡ଼ି ଅଛି, ତେବେ ଆଉ ସଙ୍ଗଠନ  
 ହେବ କିପରି ? ତେବେ ପତ୍ନୀବାସୀକ ମଧ୍ୟରେ ବିକାଶ ଭାବ  
 ନାହିଁ । ସମସ୍ତ ଗ୍ରାମବାସୀ ଏକ ମନ ଏକ ଚିତ୍ତରେ ସମ୍ପଦ ଆପଦ  
 ବେଳେ କାର୍ଯ୍ୟ କରି ପାରୁ ନାହାନ୍ତି । କେହି କାହାକୁ ମାନିବାକୁ  
 ନାହିଁ । ବ୍ୟକ୍ତିଗତ ସ୍ୱାର୍ଥ ପ୍ରତ୍ୟେକ ଲୋକକୁ ଗ୍ରାସ କରିଛି ।  
 ଏ ଭାବ ଦୂର କରାଇ ସକଳ ଗ୍ରାମବାସୀ ଜାତିବର୍ଣ୍ଣନିର୍ବିଶେଷରେ  
 ଗୋଟିଏ ସମିତିରେ ପରିଣତ ହେବ । ମତ୍ତ ଗ୍ରାମବାସୀ ସେ  
 ସମିତିରେ ସଭ୍ୟ ରହିବେ । ପ୍ରତ୍ୟେକ ସଭ୍ୟ ଆପଣା ସାମର୍ଥ୍ୟ-  
 ନୁସାର କିଛି କିଛି ଗୁଣା ଦେବେ, ସେ ଟଙ୍କା ଗ୍ରାମ ସମିତିର ପାଣି  
 ହେବ । ସେ ପାଣି ଗ୍ରାମର ସାଧାରଣ ମଙ୍ଗଳଜନକ କାର୍ଯ୍ୟରେ  
 ବ୍ୟୟିତ ହେବ । ଗ୍ରାମବାସୀକ ମଧ୍ୟରେ ଗୋଟିଏ କାର୍ଯ୍ୟକାରୀ  
 ସମିତି ଗଠା ହେବ । ସେହି କାର୍ଯ୍ୟକାରୀ ସମିତିର ଜଣେ ସଭ୍ୟପତି  
 ବା ପ୍ରଧାନ ରହିବେ ଏବଂ ଜଣେ ସମ୍ପାଦକ ରହିବେ । ଗ୍ରାମର  
 ସମସ୍ତ ଲୋକେ ଏ ସମିତିକୁ ମାନି ଚଳିବେ ଏବଂ ଏ ସମିତିର ସଭ୍ୟ-  
 ମାନେ ଆପଣାକୁ ଗ୍ରାମ ସେବକ-ଦଳ ମନେକରି କାର୍ଯ୍ୟ କରିବେ ।  
 ଗ୍ରାମର ସ୍ୱାସ୍ଥ୍ୟ, ପରିସ୍କାର ପରିଚ୍ଛନ୍ନତା ଓ ଉତ୍ତମ ସାମାଜିକ  
 ଜଳର ବ୍ୟବସ୍ଥା ଏବଂ ଗ୍ରାମର ଅନ୍ୟାନ୍ୟ ସାଧାରଣ ହିତକର  
 କାର୍ଯ୍ୟ କରିବେ । ଗ୍ରାମବାସୀମାନେ ସମସ୍ତେ ସାହାଯ୍ୟ ସହାୟତା  
 କରିବେ । ଗ୍ରାମର ଭାଗବତ ଦର ଗୁଡ଼ିକର ସୁନରୁଦ୍ଧାର କରିବାକୁ  
 ହେବ । ସନ୍ଧ୍ୟା ବେଳେ ପୁରୁଣ ପାଠ ପଢ଼ୁଥିବା ଏହି ସ୍ଥାନରେ  
 ହେବ । ପୁରୁଣ ପାଠ ପଢ଼େ ଗ୍ରାମର ସାଧାରଣ ମଙ୍ଗଳଜନକ  
 ବିଷୟରେ ଆଲୋଚନା କରିବ । ଅନ୍ତତଃ ଖଣ୍ଡେ ଖବର କାଗଜ

ପାଠ କରିବ । ଏ ସମିତିର ଯେ ଗୁଲକ ହେବ ସେ  
 ଜଣେ ନ୍ୟାୟପରାୟଣ ଧର୍ମରୁ ଶିଷିତ ନିଷ୍ଠାପର କର୍ମୀ ହେବା  
 ଆବଶ୍ୟକ । ତାର କାର୍ଯ୍ୟକାରୀତା ଉପରେ ସମିତିର ଅଭିବୃଦ୍ଧି  
 ନିର୍ଭର କରେ । ଏପରି କଲେ ଗ୍ରାମଟି ଗୋଟିଏ ପରିବାରରେ  
 ପରିଣତ ହେବ । ଭୋଟ ବେଳେ ଗ୍ରାମବାସୀମାନେ ଏକତ୍ର  
 ବୈଠକରେ ଯାହାକୁ ଭୋଟ ଦେବାର ସ୍ଥିତି କରାବେ ତାକୁ ଭୋଟ  
 ଦେବେ । କେହି ଅନ୍ୟଥା କଲେ ଅର୍ଥାତ୍ କୌଣସି ପ୍ରକାର  
 ଲୋଭପରବଣ ହୋଇ ଭୋଟ ଦେଲେ, ସାମାଜିକ ଦଣ୍ଡରେ  
 ଦଣ୍ଡନୀୟ ହେବ । ଗ୍ରାମସଙ୍ଗଠନ ଅର୍ଥ ମୁଁ ଏତକ ମାନ ବୁଝିଛି ।

ଅନ୍ୟ ବିଷୟଟି ଗ୍ରାମ ଶିଳ୍ପୋଦ୍ଧାର । ଗ୍ରାମ ଶିଳ୍ପମାନ ଅନୁ-  
 ମାନକ ଆଖି ଆଗରେ ନିଷ୍ଠୁରୁଷ୍ଟ ଧ୍ୟାନ ହୋଇଗଲା । ଚୈତ୍ର  
 ଗତେ ବା କିମ୍ବ ସାବଧାନ ପରି ଧ୍ୟାନ ହୋଇ ପାଉଁଶ ହେବା ପରେ  
 ଆନୁମାନକର ତତ୍ତ୍ୱ ଅସୁସ୍ଥ । ଏ ଦେଶର ଜାତି—ବିଭିନ୍ନ ଗ୍ରାମ  
 ଶିଳ୍ପ ସରଂସଣ କରିଥିଲା । ବିଭିନ୍ନ ଶିଳ୍ପ କାର୍ଯ୍ୟ ବିଭିନ୍ନ ଜାତିର  
 କୁଳବୃତ୍ତି ଥିଲା । ଗ୍ରାମର ପ୍ରଧାନ ଓ ପ୍ରଥମ ଶିଳ୍ପ ଥିଲା ବସ୍ତ୍ରବସ୍ତୁ ।  
 ଏ ଶିଳ୍ପ କାର୍ଯ୍ୟ ବାଉଁଶ କରୁଥିଲେ । ପ୍ରତ୍ୟେକ ପତ୍ନୀବାସୀ ତା  
 ବାଡ଼ିରେ କପା କରୁଥିଲା । ଅଶନ ବସନ ମାନବର ଦୁଇଟି  
 ପ୍ରଧାନ ନିତ୍ୟ ବ୍ୟବହାରୀୟ ବିଷୟ । ବୁଟ ଖାଇବା କାଟି ପିନ୍ଧିବା  
 ଗଠି ପତ୍ନୀରେ ଥିଲା । ସେହି ଜମି ଅଛି, ଉଦ୍ଧ ଅଛି, ଧନ  
 ଲୋକେ କପା କରୁନାହାନ୍ତି । ୧୩୦୪ ସାଲ ବନ୍ଦୋବସ୍ତ ବେଳେ  
 କପା ଫସଲ ଉପରେ ବେଶି କର ଧାର୍ଯ୍ୟ ହେବା ଆଶଙ୍କାରେ ଏ  
 ଫସଲକୁ ଲୋକେ ଛାଡ଼ିଦେଲେ । ଏଣେ ଶସ୍ତ୍ରା ଚିଦେଶି ବସ୍ତୁ  
 ଆସି ଦ୍ୱାର ମୁହଁରେ ଲାଲା ଖେଳା କଲା । ଲୋକେ ସେ ଚୁକଚକ୍ୟରେ  
 ଭୁଲିଗଲେ । ତେତେବେଳେ ଧାନ ମହର୍ଗ ହେଲା । ଭୁରଣେ  
 ଧାନ ବିକିଲେ ୪୨୦୦ କା । ଭୁରଣ ଧାନ ବିକି ଦେଲେ ବଣ  
 ପାକ ଲୁଗା ପିନ୍ଧି ଚଳିବେ । ଏତେ ପରିଶ୍ରମ କରୁଛି କିଏ ? କପା  
 କର, କପା ତୋଳ, କପା ଖୁଆଇ ତୁଳା ବାହାର କର, ତୁଳାକୁ  
 ଭାଣି, ସୁତା କାଟି, ତା ମରେ ଲୁଗା ବୁଣାଅ । ଏ ତ ବହୁତ ପରିଶ୍ରମ-  
 ମୂଳକ । ଆଠ ଅଣା ଦଣ ଅଣା ପଇସା ପକାଇ ଦେଲେ ଗୋଟାଏ  
 ଆଠ ହାତ ଧୋଇ—ଏ ପୁଣ ଛଡ଼ି କପା ଗଛରେ ଏତେ ପରିଶ୍ରମ  
 କିଏ କରବ ? ଏ ସବୁ ଅବସ୍ଥା ଏକତ୍ର ହୋଇ ବସ୍ତୁ ଶିଳ୍ପକୁ  
 ଧ୍ୟାନ କରାଯାଉ । ଏହି ଗୋଟିଏ ଶିଳ୍ପ ଉଦ୍ଧାର କରିବା ପାଇଁ  
 ଉତ୍କଳର ବରମୁହି ୪ ମଧୁ ବାରୁ ଓ ଭାରତର ପ୍ରଧାନ ନେତା  
 ଗାନ୍ଧିଜୀ ଆଜକୁ କୋଡ଼ିଏ ପରୁଣ ବର୍ଷ କାଳ ପ୍ରାଣ ପ୍ରାୟଶ୍ଚିତ୍ତ କରି  
 ତକା ପକାଇଲେ, ଖଦଡ଼ ଲୁଗା ପ୍ରସ୍ତୁତ କରି ଲୋକଙ୍କୁ ଦେଖାଇ  
 ଦେଲେ, ଆପେ ତାକୁଡ଼ି ଅରଟ ଧରି ସୁତା କାଟିଲେ; ମାତ୍ର ଆମ୍ଭ  
 ଦେଶ ଲୋକେ ନିଦାବିଷ୍ଟ ପରି ସବୁ ଦେଖିଲେ, ଶୁଣିଲେ; କାର୍ଯ୍ୟରେ  
 କିଛି କଲେ ନାହିଁ । ବସ୍ତୁ ଶିଳ୍ପ ଗୋଟିଏ ପ୍ରଧାନ ପତ୍ନୀ-ଶିଳ୍ପ ।  
 ସେ ଶିଳ୍ପ ପୂର୍ଣ୍ଣ ମାତ୍ରାରେ ଧ୍ୟାନ ହୋଇଛି ।



କୁମ୍ଭାର ଦ୍ଵାଣ୍ଡି ଗଢ଼ି ଯେତେ ପାତ୍ରଧୁଲ । ଏବେ ଟିଣ ଦ୍ଵାଣ୍ଡି  
 ଅଟିକା ଅପି ମାଟି ଦ୍ଵାଣ୍ଡିର ସ୍ଥାନ ଅଧିକାର କଲ । ଭାରି ସୁନ୍ଦର  
 ଚକ ଚକ, ଦେଖିବାକୁ ପରସ୍ପାର ପରଢୁଲ, ମୂଲ୍ୟ ମଧ୍ୟ ଅଲ୍ପ, ସୁତରାଂ  
 ସେହି ବାସନ ଦ୍ଵାଣ୍ଡି ଅଟିକା ପ୍ରତି ଘରେ ବିରାଜମାନ କଲଣି ।  
 ମାତ୍ରପେ ସେ ଦ୍ଵାଣ୍ଡି ଅଟିକା ଦେଖି ଝୁର ମଝୁଛନ୍ତି । ମାଟି ଦ୍ଵାଣ୍ଡିରେ  
 ରଞ୍ଜା ବଢ଼ା କରିବାକୁ ନାକ ଟେକୁଛନ୍ତି । କଂସା ବାସନ  
 ଦେଖିବାକୁ ସ୍ଵପ୍ନ ହେଲଣି । ସମୟ ଅସମୟରେ ଘରେ ପାଞ୍ଚ  
 ପଳ କଂସା ବାସନ ପିଲବ ନାହିଁ । ସୁନା ରୂପା ପଲ୍ଲିରେ ଦେଖିବାକୁ  
 ସ୍ଵପ୍ନ ହେଲଣି । ଏବେ ଟିଣ ଅଳଙ୍କାର ସଂଖ୍ୟା ବୃଦ୍ଧି ହେଉଛି ।  
 ବଣିଆ ଶିଳ୍ପ ମଧ୍ୟ ଲୋପ ପାଇଅସୁଛି । ଏହି ପରି ତଳ ତଳ କରି  
 ଦେଖିଲେ ଜଣାଯିବ ପଲ୍ଲିରୁ ସକଳ ପ୍ରକାର ଶିଳ୍ପ ଧ୍ଵଂସ ହୋଇ-  
 ଯାଉଛି ।

ଯେଉଁ ଦେଶ ତାର ନିତ୍ୟ ଅବଶ୍ୟକୀୟ ପଦାର୍ଥମାନ ବିଦେଶରୁ  
 କିଣେ ସେ ଦେଶ ସମୃଦ୍ଧିଶାଳୀ ହେବ କିପରି ? ଯେଉଁ ଦେଶ ଆପଣା  
 ଦେଶର ନିତ୍ୟ ବ୍ୟବହାରୀ ପଦାର୍ଥ ନିଜେ ପ୍ରସ୍ତୁତ କରେ ଏବଂ ନିଜ  
 ଦେଶ ପ୍ରସ୍ତୁତ ଜିନିଷ ନେଇ ବିଦେଶରେ ବିକ୍ରି କରି ଧନ ଆଣେ  
 ସେ ଦେଶ ସମୃଦ୍ଧିଶାଳୀ ହୁଏ । ଏହା ଚିରନ୍ତନ ପ୍ରଥା । ଆମ୍ଭ  
 ଦେଶକୁ ଅନେକ ମନୋହାରୀ ଦ୍ରବ୍ୟ ବିଦେଶରୁ ଆସୁଛି,  
 ଆମ୍ଭମାନେ ଧାନ ଚାଉଳ ଦେଇ ସେ ସବୁ କିଣି ଆନନ୍ଦ ଉପଭୋଗ  
 କରୁଛୁ : କିନ୍ତୁ ଆମ୍ଭମାନଙ୍କ ଦଳକୁ ଏ କଥା ସ୍ମରଣ କରୁନାହିଁ ଯେ  
 ଏପରି ଜିନିଷ ସବୁ କିପରି ଆମ ଦେଶରେ ପ୍ରସ୍ତୁତ ହେବ । ଆମେ  
 କିପରି ଏପରି ଜିନିଷ ପ୍ରସ୍ତୁତ କରିବା । ସୁଲ କଲେଜ ସଂଖ୍ୟା  
 ବଢ଼ୁଛି, ପାଟି କରିବା ସଂଖ୍ୟା ବଢ଼ୁଛି, ବେକାର ସଂଖ୍ୟା ବଢ଼ୁଛି କିନ୍ତୁ  
 ଶିଳ୍ପାଳୟ ସେହି ପର୍ଯ୍ୟାୟରେ ବୁଦ୍ଧି ହେଉ ନାହିଁ । ଶିକ୍ଷା ପ୍ରଣାଳୀ  
 ଦୋଷରୁ ହେଉ ବା ଅନ୍ୟ ଯେ କୌଣସି କାରଣରୁ ହେଉ  
 ଆମ୍ଭମାନଙ୍କ ମସ୍ତିଷ୍କରୁ ସେ ଚିନ୍ତା ସ୍ମରଣ କରୁ ନାହିଁ । ଶିଳ୍ପ—ଶିକ୍ଷା-  
 ମୂଳକ ଶିକ୍ଷା ମଧ୍ୟ ଆମ ଦେଶରେ ନାହିଁ

କୃଷି ଉତ୍ପାଦି ପାଇଁ ସରକାର ତରଫରୁ କେତେ ସ୍ଥାନରେ  
 କୃଷିକ୍ଷେତ୍ର ଖୋଲି ପାଇଅଛୁ । ସେଠାରେ ଆଦର୍ଶ କୃଷି ହୁଏ—  
 ଉଲ୍ଲେଖ୍ୟ ଲୋକ ଶିକ୍ଷା—ଆଦର୍ଶ କୃଷିକ୍ଷେତ୍ରରେ ଯେଉଁସବୁ କୃଷି-  
 ଜାତି ପଦାର୍ଥ ହୁଏ ତାକୁ ଦେଖି ଲୋକେ ଉତ୍ତମ କୃଷି ଶିକ୍ଷା  
 ପାଇବେ । ମାତ୍ର ଆଦର୍ଶ କୃଷି ଅନେକ କାଳ ଲୋକେ ଦେଖୁଛନ୍ତି,  
 କାହିଁ ? କିଛି ତ ଶିକ୍ଷା କରି ପାରୁନାହାନ୍ତି ! ଆଦର୍ଶ କୃଷିକ୍ଷେତ୍ରରେ

ଯେତେ ବ୍ୟୟ ହୁଏ ତାହା ଶୁଣିଲେ କାନରେ ହାତ ଦେବ ।  
 ଯେଉଁଠି ବ୍ୟୟର ମାପଖାପ ନାହିଁ, ସେଠି ବହୁ ବ୍ୟୟ କରି କେତେଟା  
 ନିର୍ଦ୍ଦିଷ୍ଟ ଫସଲ କରିବାରେ କିଛି ମାତ୍ର ଶକ୍ତି ନାହିଁ । ଚଷା  
 ଆଦର୍ଶ କୃଷିକ୍ଷେତ୍ର ଦେଖେ, ସବୁ ଶୁଣେ, କିନ୍ତୁ ଘରକୁ ଫେରି ଯାଇ  
 ସେ ସବୁ ପାସୋର ପକାଏ । କାରଣ ହାତରେ କିଛି ସମ୍ବଳ ନାହିଁ ।  
 ଘରେ ତ “କୁଲଦେଇ ଓଷା”, ଶିଳ୍ପ କୃଷି ଉତ୍ପାଦି ପାଇଁ ପାଣ୍ଠି  
 କାହିଁ ? ଆଦର୍ଶ କୃଷି କ୍ଷେତ୍ରରେ ଯେପରି ବଳଦ, ଯେପରି ଲଙ୍ଗଳ,  
 ଯେପରି ପାଣି ଦେବା ପ୍ରଣାଳୀ, ଯେପରି ଖତ ବ୍ୟବହୃତ ହୁଏ,  
 ଯେପରି କରିବା ପାଇଁ ସମ୍ବଳ ନାହିଁ । ସୁତରାଂ ଚଷା ଆଦର୍ଶ କୃଷି  
 କ୍ଷେତ୍ରରେ ଯାହା ସବୁ ଶିଖେ ତାକୁ ସେଇଠି ରଖିଦେଇ ଆସେ ।  
 ଏପରି ପରିସ୍ଥିତିରେ କୃଷିଶିଳ୍ପ ଉତ୍ପାଦି ହେବ କିପରି ?

ଆମ ଦେଶର ପରିସ୍ଥିତିକ ପର୍ଯ୍ୟାଲୋଚନା କଲେ ଜଣାଯାଏ  
 ଯେ ଦେଶ ସଲିପାତ ମତ୍ତ ପରି । ନାଡ଼ ଛଡ଼ାଗଲଣି, ରକ୍ତ ପରିଗୁଳନା-  
 ଶକ୍ତ ରହିତ ହୋଇଅସୁଛି, କଥା କହିବାର ଶକ୍ତି ନାହିଁ । ହାତ  
 ଗୋଡ଼ ପରିଗୁଳନା ବନ୍ଦ ହୋଇ ଆସିଲଣି ଏପରି ଅବସ୍ଥାକୁ ଔଷଧ  
 ମକରଧୂଳି, କମ୍ପୋଷ୍ଟ, ନ ହେଲେ କେବଳ ବଢ଼ିତା ବଢ଼ିକାରେ  
 ଏ ରୋଗର ଉପଶମ ହେବ ନାହିଁ । ସେପରି ବିଶାରଦ ବୈଦ୍ୟ  
 କାହିଁ ? ରୋଗଟା ଦେଶପାକ ବ୍ୟାପିଛି । ଦେଶରୁ ଉତ୍ତାରିଲାପି,  
 ଉତ୍ତାକାନ୍ତା ବିଦାୟ ନେଇଛି । ଏ ଅବସ୍ଥାରେ ଗୋଟାଏ  
 ଦେଶବ୍ୟାପୀ ଜାଗରଣ ଆବଶ୍ୟକ । ଦେଶର ସକଳ  
 ଶ୍ରେଣୀୟ ଲୋକଙ୍କ ମଧ୍ୟରେ ଗୋଟାଏ ସାଧାରଣ ଜାଗ୍ରତାବସ୍ଥା ନ  
 ଆସିବା ଯାକେ କିଛି ହେଲ ପରି ଲାଗୁ ନାହିଁ । ଚତୁର୍ଦିଗ ବିଶ୍ଵାସ  
 କଲେ କେବଳ ହତାଶା ଦେଖାଯାଏ । ଓଡ଼ିଶା ସ୍ଵତନ୍ତ୍ର ପ୍ରଦେଶ  
 ହେଲା । ଏଥିରେ ଯେତକି ଆନନ୍ଦ ତେତକି ନିରାଶ ମନକୁ ଆସେ ।  
 ଓଡ଼ିଶା ସ୍ଵତନ୍ତ୍ର ପ୍ରଦେଶ ହେବା କଥା ପଛିବାସୀ ଶୁଣି ପରୁରୁଛି  
 କରଭାବ ଝଣା ହେବଟିକି ? ଏଥିରୁ କଣ ଜଣାଯାଉଛି ? ପଛିବାସୀ  
 ଆଉ କିଛି ବୁଝୁ ନାହିଁ, ସେ କେବଳ ଖୋଜୁଛୁ ଅର୍ଥପାତ୍ରୀରୁ ମୁକ୍ତି ।  
 ଅର୍ଥାଭାବ ରାଷ୍ଟ୍ରପତି କରାଳ କବଳରେ ପଡ଼ି ଯେଉଁମାନେ ଛଟପଟ,  
 ସେମାନଙ୍କର ଏକମାତ୍ର କାମନା ଅର୍ଥ-ପାତ୍ରୀ-ମୁକ୍ତି ସ୍ଵାଭାବିକ । ସେ  
 ରାଜନୀତି ବୁଝେ ନାହିଁ, ଧର୍ମନୀତି ବୁଝେ ନାହିଁ, ସମାଜନୀତି ବୁଝେ  
 ନାହିଁ—ସେ ବୁଝୁଛୁ କେବଳ ଅର୍ଥନୀତି । ଯେ ତାକୁ ସେ ମୁକ୍ତି  
 ଦେଇ ପାରିବ ସେ ତାର ଦେବତା, ସେ ତାର ପୂଜ୍ୟ, ସେ ତାର  
 ନମସ୍ୟ ।



# ଖଣ୍ଡଗିରିର ଗୁମ୍ଫା

ଶ୍ରୀ ଶଶିଭୂଷଣ ରାୟ

ଉତ୍କଳର ଅନ୍ୟତମ ପ୍ରଧାନ ଗର୍ଭ “ଏକାମ୍ରକାନନ”ର ବର୍ତ୍ତମାନ ନାମ “ଭୂବନେଶ୍ୱର” । ଏହି ଭୂବନେଶ୍ୱରର ଅନନ୍ତଦୁରରେ ଗୋଟିଏ ଅତି ପ୍ରାଚୀନ ଜୈନ ଗର୍ଭ ଅବସ୍ଥିତ ; ଏହାର ବର୍ତ୍ତମାନ ନାମ “ଖଣ୍ଡଗିରି” । ଭୂବନେଶ୍ୱରରୁ ଯେଉଁ ମାର୍ଗ ଖୋରାଯାଏ ଏବଂ ମାନ୍ୟାଳ ଅଭିମୁଖକୁ ଯାଇଅଛି, ସେହି ପଥରେ ଗଲେ ଦୁଇ ଘଣ୍ଟା ଦୂରରେ ଖଣ୍ଡଗିରି ଶୈଳରେ ଉପନୀତ ହେବାକୁ ହୁଏ । ଏହି ଶୈଳକୁ ଦୁଇ ଭାଗରେ ବିଭକ୍ତ କରି ରାଜପଥ ପଶ୍ଚିମାଭିମୁଖକୁ ଯାଇଅଛି । ଶୈଳର ଦକ୍ଷିଣ ଅଂଶର ନାମ ଉଦୟଗିରି ଓ ବାମ ଅଂଶର ନାମ ଖଣ୍ଡଗିରି । ମାତ୍ର ଏହି ନାମ ଅତ୍ୟନ୍ତ ଆଧୁନିକ । ପ୍ରାଚୀନ ଶିଳାଲିପିରେ ଦେଖିବାକୁ ମିଳେ ଯେ ଖଣ୍ଡଗିରିର ପ୍ରାଚୀନ ନାମ କୁମାର ପଦ୍ମ ଏବଂ ଉଦୟଗିରିର ନାମ କୁମାରୀ ପଦ୍ମ ।

ଖଣ୍ଡଗିରି ଗାନ୍ଧରେ ଖୋଦିତ ପ୍ରାଚୀନ ଗୁମ୍ଫା ସମୂହ ସମସ୍ତଙ୍କର ଦୁଷ୍ଟବ୍ୟ ବସୟ । ଅଧିକାଂଶ ଗୁମ୍ଫା ଯାଗ୍ରତୀୟକ କଳର ୨୩ ଶତ ବର୍ଷ ପୂର୍ବରୁ ଖୋଦିତ ଏବଂ ଏଥିମଧ୍ୟରୁ କେତେଗୁଡ଼ିକରେ ପ୍ରାଚୀନ ଖୋଦିତ ଲିପି ରହିଅଛି ।

ଭୂବନେଶ୍ୱରଠାରୁ ଖଣ୍ଡଗିରିର ମାର୍ଗ ଯେଉଁ ସ୍ଥାନରେ ପଦ୍ମତର ନିମ୍ନ ଦେଶରେ ପହଞ୍ଚିଅଛି, ସେହି ସ୍ଥାନରେ ଗୋଟିଏ କୁଟିରରେ କେତେଗୁଡ଼ିଏ ଦେବମୂର୍ତ୍ତି ଏବଂ ସମ୍ଭାବ୍ୟତଃ ସମାନକର କାଷ୍ଠ ପାଦୁକା ରହିଛି ; ଜଣେ ବ୍ରାହ୍ମଣ ଏହି ମଠରେ ସେବାକାରୀ । ସେ ମଠରୁ ଦେବମୂର୍ତ୍ତି ପ୍ରଭୃତିର ପୂଜା କରାଯାଉଛି ଏବଂ ସମସ୍ତ ସମୟରେ ଦର୍ଶକମାନଙ୍କୁ ପ୍ରାଚୀନ କାର୍ତ୍ତବୃତ୍ତିକ ଦେଖାଇ ପଢ଼ାକହିତ ଅର୍ଥ ଉପାର୍ଜନ କରାଯାଉଛି । ଅନେକ ଦିନ ହେଲା ଜଣେ ଚୌକିଦାର ଏହି ସମସ୍ତ ଗୁମ୍ଫା ରକ୍ଷା ସକାଶେ ନିୟୁକ୍ତ ରହିଅଛି । ବୁଦ୍ଧ ଅପର୍ତ୍ତି ଦଲେଇ ବହୁ କାଳ ଏହି କାର୍ଯ୍ୟରେ ନିୟୁକ୍ତ ରହିଥିଲେ ଏବଂ ବିଗତ ଅର୍ଦ୍ଧଶତାବ୍ଦୀ ମଧ୍ୟରେ ଯେଉଁମାନେ ଖଣ୍ଡଗିରି ଦର୍ଶନରେ ଆସିଅଛନ୍ତି ସମସ୍ତଙ୍କ ସଙ୍ଗରେ ଅପର୍ତ୍ତି ଦଲେଇ ସୁପରିଚିତ । ତାହାଙ୍କର ମୃତ୍ୟୁ ହେବାରୁ ତଦାୟ ସୌନ୍ଦର୍ଯ୍ୟ ପିତାମହଙ୍କ କାର୍ଯ୍ୟରେ ନିୟୁକ୍ତ ରହିଅଛନ୍ତି । ଏମାନେ ନଗଦ ବେତନ ପରିବର୍ତ୍ତରେ ଖୋରାଯା ଖାସପାହାଳରୁ କିଛି ନିଷ୍କର ଜମି ବୃତ୍ତି ସ୍ୱରୂପ ପାଇଆଛନ୍ତି ।

୧୦ ପାର୍ଶ୍ୱରେ ପ୍ରସ୍ତର ନିର୍ମିତ ଗୋପାନ ଅବଲମ୍ବନ କରି ଉଦୟଗିରିର ଉପରକୁ ଉଠିବାକୁ ହୁଏ ; ସମ୍ମୁଖରେ ସ୍ତୂପ, ସ୍ତୂପ ଗୁମ୍ଫା ମଧ୍ୟରୁ କେତେ ଗୁଡ଼ିଏ ଦ୍ୱିତଳ, କେତେ ଗୁଡ଼ିଏ ଏକତଳବିଶିଷ୍ଟ । ଦକ୍ଷିଣ ଅଂଶରୁ ଗୁମ୍ଫାଗୁଡ଼ିକର ନାମ—

ବଜାର ଦ୍ୱାର, ସାନ ଦ୍ୱାଦଶଗୁମ୍ଫା, ଅଳକାପୁରୀ ଓ ଜୟାବଳୟା । ବଜାର ଦ୍ୱାର ନାମରେ ଦିର୍ଘ ଗୁମ୍ଫା ଅଛି । ପ୍ରଥମଟିରେ ଗୋଟିଏ ଚତୁଷ୍ଟୋଣ କକ୍ଷ ଓ ତାହା ସମ୍ମୁଖରେ ଗୋଟିଏ ଚତୁଷ୍ଟୋଣ ବାଉଳା । ବାଉଳାରୁ ଭିତର କକ୍ଷକୁ ଯିବାକୁ ଯୋଡ଼ିଏ ଦ୍ୱାର ରହିଥିଲା, କିନ୍ତୁ ଏହି ଦିର୍ଘ ଗୁମ୍ଫାର ମଧ୍ୟସ୍ଥିତ ପ୍ରାଚୀର ଭଙ୍ଗି ପଡ଼ିଅଛି । ପରବର୍ତ୍ତୀକାଳରେ ଗୁମ୍ଫାର ତଳ ମୁଣ୍ଡିକା ଦେଇ ଉକ୍ତ କରାଯାଇଅଛି ଏବଂ ବାଉଳା ସମ୍ମୁଖରେ ବର୍ଷା ଦିନରେ ମାଟି ଭୃଷ୍ଟ ପଡ଼ିବା ଭୟରେ ପ୍ରସ୍ତର ଗ୍ରଥିତ ହୋଇଅଛି । ବାଉଳାର ଉତ୍ତମ ପାର୍ଶ୍ୱରେ ସ୍ତମ୍ଭ (Pilaster) ଅଛି, ସେଥିରୁ ଗୋଟିକ ଉପରେ ବୃକ୍ଷମୂଳ ଏବଂ ଅପର ଉପରେ ହସ୍ତୀ ସମୂହ ସର୍ପର ଯୁକ୍ତ ଖୋଦିତ ରହିଅଛି । ଅଉ ଗୋଟିଏ ସ୍ତମ୍ଭ ଉପରେ ଗୋଟିଏ ହସ୍ତୀର ମୂର୍ତ୍ତି ରହିଅଛି ।

ଏହି ଗୁମ୍ଫାର ବାମ ଦିଗରେ ଏହାର ଅନ୍ତରୂପ ଅତି ଗୋଟିଏ ଗୁମ୍ଫା ଅଛି । ଏଥିରେ ମଧ୍ୟ ଗୋଟିଏ ଚତୁଷ୍ଟୋଣ କକ୍ଷ ଓ ବାଉଳା ଥିଲା । ବାଉଳାର ଅର୍ଦ୍ଧକାଂଶ ଭଙ୍ଗି ପଡ଼ିଅଛି । ବର୍ତ୍ତମାନ ଗୋଟିଏ ସ୍ତମ୍ଭ ଏବଂ ଦକ୍ଷିଣ ପାର୍ଶ୍ୱର ସ୍ତମ୍ଭାନ୍ତରଣ ମାତ୍ର ରହିଅଛି । ଭିତର କକ୍ଷରେ କୌଣସି କାରୁକାର୍ଯ୍ୟ ନାହିଁ । ପୁରୀ ବାଉଳାରୁ ଭିତରକୁ ଯିବାର ଯୋଡ଼ିଏ ଦ୍ୱାର ରହିଥିଲା କିନ୍ତୁ ଦ୍ୱାର ଦ୍ୱୟ ମଧ୍ୟସ୍ଥିତ ପ୍ରାଚୀର ଭଙ୍ଗି ଯାଇଅଛି । ଗୁମ୍ଫାର ବାମ ପାର୍ଶ୍ୱର ପ୍ରାଚୀର ଭଙ୍ଗି-ଯାଇ ଗୋଟିଏ ବୃକ୍ଷର ଗର୍ଭ ହୋଇଅଛି । ବାଉଳାର ସମ୍ଭାନ୍ତରଣର ଶୀର୍ଷରେ ଯୋଡ଼ିଏ ସିନ୍ଧୁ ମୂର୍ତ୍ତି ରହିଅଛି । ସ୍ତମ୍ଭ ଶୀର୍ଷର ଦକ୍ଷିଣକୁ ଯୋଡ଼ିଏ ଅଣ୍ଡ ଓ ବାମ ପାର୍ଶ୍ୱକୁ ଯୋଡ଼ିଏ ଶୁକ-ରମ୍ଭସ୍ତୁଳ ସିନ୍ଧୁ ମୂର୍ତ୍ତି ରହିଅଛି ।

ଏହି ଗୁମ୍ଫା ଅଥବା ଗୁମ୍ଫାର ବାମ ପାର୍ଶ୍ୱକୁ ସାନ ଦ୍ୱାଦଶ-ଗୁମ୍ଫା ଅବସ୍ଥିତ । ପୁରୀ ଏହି ଗୁମ୍ଫାରେ ଗୋଟିଏ ବାଉଳା ଓ ଗୋଟିଏ କକ୍ଷ ଥିଲା, ମାତ୍ର ଉପରୁ ଖଣ୍ଡିଏ ବୃକ୍ଷଦାଳାର ପ୍ରସ୍ତର ଗୁମ୍ଫାର ଛତ ପଡ଼ିଯିବାରୁ ବାଉଳାଟି ଭଙ୍ଗି ଯାଇଅଛି । କକ୍ଷାଭ୍ୟନ୍ତରକୁ ଯିବା ସକାଶେ ଗୋଟିଏ ମାତ୍ର ଦ୍ୱାର । ଦ୍ୱାରଟି ଚତୁଷ୍ଟୋଣ । ଦ୍ୱାରର ପ୍ରତ୍ୟେକ ପାର୍ଶ୍ୱରେ ସ୍ତୂପ ସମ୍ଭାନ୍ତରଣ ( Pilaster ) ରହିଅଛି ଏବଂ ଏଗୁଡ଼ିକର ଶୀର୍ଷରେ ପାରସ୍ୟ ଦେଶୀୟ ସ୍ତମ୍ଭ-ଶୀର୍ଷ ( Persepolitan Capital ) ରହିଅଛି । ଏହି କାଟାପୁ ସ୍ତମ୍ଭ ଶୀର୍ଷରେ ଗୁରୁତ୍ୱ ସିନ୍ଧୁ କିମ୍ବା ଅପର କଳର ମୂର୍ତ୍ତି ଖୋଦିତ ରହି-ଥାଏ । ଏହି ଗୁମ୍ଫାର ସ୍ତମ୍ଭ-ଶୀର୍ଷ ଦିର୍ଘରେ ପସ୍ତସ୍ତୁଳ ସିନ୍ଧୁ ରହିଅଛି । ଏହି ଦିର୍ଘ ସ୍ତମ୍ଭ ଉପରେ ଗୋଟିଏ ସକୋଣ ଶିଳଣର ବେତନ ଉପରେ ପଦ୍ମ ଓ ଲତା ଅଙ୍କିତ । ପ୍ରତ୍ୟେକ ସ୍ତମ୍ଭ-କକ୍ଷର ପ୍ରାଚୀର ପର୍ଯ୍ୟନ୍ତ ବେଢ଼ାକ ଅଥବା ରେଲିଂ

ଖୋଦତ । ବୌଦ୍ଧ ସୁପାଦ ପାର୍ଶ୍ୱରେ ଏହି ଜାତୀୟ ବେଷ୍ମଣ ଖୋଦତ ଅଥବା ନିର୍ମିତ ହେଉଥିଲା ବୋଲି ଇଂରେଜ ପ୍ରତ୍ନତତ୍ତ୍ୱ-ବିଦଗଣ ଏହାର ନାମ ବୌଦ୍ଧ-ବେଷ୍ମଣ (Buddhist railing) ଦେଇଥିଲେ । ଖିଲଣ ନିମ୍ନରେ ଅର୍ଦ୍ଧଚନ୍ଦ୍ରାକୃତ ସ୍ଥାନଟି କାରୁକାର୍ଯ୍ୟ ଶୂନ୍ୟ । ଏଥିରେ ଶ୍ରୀକ୍ଷୁପ୍ତ ପ୍ରଥମ ନିମ୍ନ ଦ୍ୱିତୀୟ ଶତାବ୍ଦୀର ଅକ୍ଷରରେ ଗୋଟିଏ ଖୋଦତ ଲିପି ଉତ୍କାଣ୍ଡ ରହିଥିଲା, କିନ୍ତୁ ତାହାର ଶେଷରେ ଦର୍ଶନ ଅକ୍ଷର ବ୍ୟତୀତ ଅଉ କିଛି ହିଁ ପାଠ କରାଯାଏନା । ଏହି ଦୁଇ ଅକ୍ଷର ପ୍ରତ୍ନତତ୍ତ୍ୱବିଦଙ୍କର ମତରେ 'ଲେଣ' ଅର୍ଥାତ୍ 'ଗୁହା' । ଖିଲଣ ଓ ଛତର ସଂଯୋଗ ସ୍ଥଳରେ ଯୋଡ଼ିଏ ହସ୍ତୀ ମୂର୍ତ୍ତି ଅଛି । ଖିଲଣର ବାମ ଅଡ଼କୁ ଗୋଟିଏ ଚୂଡ଼ାକାର ହସ୍ତୀ ମୂର୍ତ୍ତି ଅଛି, ହସ୍ତୀଟି ଦକ୍ଷିଣ ଅଡ଼କୁ ଚାଲି ଆସୁଅଛି । ଏହାର ପଶ୍ଚାତ୍ତରେ ଅଉ ଗୋଟିଏ ହସ୍ତୀ ଚୂଡ଼ାକାରରୁ ନିର୍ଗତ ହେଉଅଛି, ଏହାର ସମ୍ମୁଖ ଭାଗ ମାତ୍ର ଦର୍ଶନ ଅଛି । ଶେଷ ହସ୍ତୀର ଶୁଣ୍ଠରେ ଗୋଟିଏ ସଫଳ-ସ୍ତମ୍ଭ-ପତ୍ର ଚିତ୍ରିତ ଚୂଡ଼ାଖଣ୍ଡ । ଖିଲଣର ଦକ୍ଷିଣ ଅଡ଼ରେ ଗୋଟିଏ ହସ୍ତୀ ବାମ ଅଡ଼କୁ ଚାଲି ଯାଉଅଛି ଏବଂ ତାହା ପଶ୍ଚାତରେ ଅଉ ଗୋଟିଏ ଅପେକ୍ଷାକୃତ ସ୍ତମ୍ଭ ହସ୍ତୀ ତାହାର ଅନ୍ତରାଳ କରୁଅଛି ।

ସାନ ହାତୀ-ଗୁମ୍ଫାର ବାମ ଦିଗକୁ ଗୋଟିଏ ଦ୍ୱିତଳ ଗୁମ୍ଫା ଅଛି । ଏହାର ନାମ "ଅଲକାପୁଣ୍ଡ" । ଏହି ଗୁମ୍ଫାର ନିମ୍ନ ତଳରେ ପୁରୀ ଗୋଟିଏ ବାରନ୍ଦା ଓ ଗୋଟିଏ ପ୍ରକୋଷ୍ଠ ଥିଲା କିନ୍ତୁ ବାରନ୍ଦାର ଅଧିକାଂଶ ଭଙ୍ଗି ଯାଇଅଛି । ବାରନ୍ଦାର ଦକ୍ଷିଣାଂଶରେ ଗୋଟିଏ ସ୍ତମ୍ଭାକୃତ ମାତ୍ର ଅଛି ଏବଂ ତାହାର ଶୀର୍ଷରେ ଯୋଡ଼ିଏ ପକ୍ଷପୁକ୍ତ ଦଣ୍ଡାୟମାନ ସିନ୍ଧୁ ମୂର୍ତ୍ତି । ଏହି ସ୍ତମ୍ଭାକୃତରୁ ଗୋଟିଏ ବ୍ୟାକେଟ (ବକନୀ) ଉଠି କଣ୍ଠିସ ଧାରଣ କରୁଅଛି । ବାରନ୍ଦାର ଦକ୍ଷିଣାଂଶରେ ବସିବା ପାଇଁ ଗୋଟିଏ ବେଞ୍ଚ ଏବଂ ଏହା ଉପରେ ଦୁବ୍ୟାହ ଚିତ୍ରିତା ସକାଶେ ଗୋଟିଏ ବଡ଼ କାନ୍ଥ-କୁରା ଖୋଦତ । ପୁରୀ ଉତ୍କଳ ସିଦ୍ଧା ସକାଶେ ଉନୋଟି ଦ୍ୱାର ରହିଥିଲା କିନ୍ତୁ ଏହି ଦ୍ୱାରଦ୍ୱୟ ଅଧିକିତ ପ୍ରାଚୀର ଦର୍ଶନ ଭଙ୍ଗି ସିଦ୍ଧା ଗର୍ଭମେଣ୍ଡୁଳର ବ୍ୟୟରେ ଯୋଡ଼ିଏ ନୂତନ ସ୍ତମ୍ଭ ନିର୍ମିତ ହୋଇଅଛି । ଖିଲଣ ଓ ଉଦୟଗିରିର ନାନା ସ୍ଥାନରେ ଏହିରୂପ ନୂତନ ସ୍ତମ୍ଭ ନିର୍ମିତ କିନ୍ତୁ ନୂତନତ୍ୱ ସକାଶେ ଏହି ସ୍ତମ୍ଭ ସମୂହ ସୁନ୍ଦର ଦର୍ଶନାର୍ହୀ । ପୁରୀ ବାରନ୍ଦାର ବାହାରେ ଦ୍ୱିତଳକୁ ଉଠିବା ସକାଶେ ପ୍ରସ୍ତରରେ ଖୋଦତ ସୋପାନ ଶ୍ରେଣୀ ରହିଥିଲା । ଅଳକାଳ ଅଲକାପୁଣ୍ଡ ଗୁମ୍ଫାର ଦ୍ୱିତଳକୁ ଉଠିବାକୁ ହେଲେ ଜୟା-ଚକ୍ରା ଗୁମ୍ଫାର ସମ୍ମୁଖସ୍ଥିତ ଅଧୁନିକ ସୋପାନ ଶ୍ରେଣୀ ଅବଲମ୍ବନ କରିବାକୁ ହୋଇଥାଏ । ନିମ୍ନ ତଳର ଭିତର କକ୍ଷରେ ଗୋଟିଏ ଚତୁଷ୍ଟୋଣ ଜଳାଶୟ ଏବଂ ଏହାର ପାର୍ଶ୍ୱରେ ଅହୁର ଉନି ଗୋଟି ଗୋଲକାର ଗର୍ଭି ରହିଅଛି । ଦ୍ୱିତଳରେ ଗୋଟିଏ ବାରନ୍ଦା, ଗୋଟିଏ ପ୍ରକୋଷ୍ଠ ଏବଂ ଏହାର ଦକ୍ଷିଣ ପାର୍ଶ୍ୱକୁ

ଅଉ ଗୋଟିଏ ସ୍ତମ୍ଭ ପ୍ରକୋଷ୍ଠ ଏବଂ ବାରନ୍ଦା ! ବାରନ୍ଦାରେ ପୁରୀ ଦର୍ଶନ ସ୍ତମ୍ଭ ଥିଲା କିନ୍ତୁ ଏହି ସ୍ତମ୍ଭ ଦର୍ଶନର ନିମ୍ନାଂଶ ଭଙ୍ଗି ଯାଇଅଛି । ବାରନ୍ଦା ସମ୍ମୁଖରେ ଗୋଟିଏ ଗୋଲ କାଣ୍ଠିସ ଅଛି, କେତେଗୁଡ଼ିଏ ବ୍ରାକେଟ ତାହାର ଭିତର ବନ୍ଧନ କରୁଅଛି ।

ବାମ ପାର୍ଶ୍ୱର ସ୍ତମ୍ଭାକୃତର ଶୀର୍ଷରେ ହସ୍ତୀ ଓ ସର୍ପ ଯୁକ୍ତ ଗୋଟିଏ ଚିତ୍ର ଖୋଦତ । ସର୍ପଟି ଅଳଗର ଜାତୀୟ— ସର୍ପର ଲଞ୍ଜ ଗୋଟିଏ ବୃକ୍ଷରେ ଏବଂ ତାହାର ଦେହ ହସ୍ତୀର ଗୁଣ ଗୋଟି ପାଦ ଓ ସ୍ତମ୍ଭରେ ଚଳିତ ରହିଅଛି । ସର୍ପଟି ହସ୍ତୀକୁ ଏହିପରି ଭାବରେ ଆବଦ୍ଧ କରି ମସ୍ତକରେ ଦଂଶନ କରିବା ସକାଶେ ଉତ୍କଳ ଫଣା ଉତ୍ତୋଳନ କରୁଅଛି । ବାମ ପାର୍ଶ୍ୱର ସ୍ତମ୍ଭର ଶୀର୍ଷ ମାତ୍ର ରହିଅଛି—ଏହାର ଦକ୍ଷିଣକୁ ପକ୍ଷପୁକ୍ତ ଅଣ୍ଟା (unicorn) ଓ ବାମକୁ ମନୁଷ୍ୟ ମୁଖ ଓ ପକ୍ଷପୁକ୍ତ ସିନ୍ଧୁଦ୍ୱାର । ଏହି ସ୍ତମ୍ଭ ଗାତରୁ ଭିତର ଅଡ଼କୁ ଗୋଟିଏ ବ୍ରାକେଟ ଚିତ୍ର ଖୋଦତ । ଏହି ଚିତ୍ରରେ ହସ୍ତୀ-ୟଥପତ୍ତ ଉପରକୁ ରହିଅଛି, ତାହାଙ୍କ ସମ୍ମୁଖରେ ଗୋଟିଏ ବାନର ଦଣ୍ଡାୟମାନ ଏବଂ ଉତ୍ତମ୍ଭ ପାର୍ଶ୍ୱରେ ଛତ୍ର ଓ ଚୂମରଧାରୀ ହସ୍ତୀଦ୍ୱୟ ଉପରକୁ । ଦ୍ୱିତୀୟ ସ୍ତମ୍ଭ-ଶୀର୍ଷର ଅର୍ଦ୍ଧାଂଶ ମାତ୍ର ଅବଶିଷ୍ଟ ରହିଅଛି, କାଣ୍ଠିସର ବ୍ରାକେଟରେ କେତେଗୁଡ଼ିଏ ହସ୍ତୀମୁଣ୍ଡର ଚିତ୍ର ଦେଖାଯାଏ । ଭିତରର ବ୍ରାକେଟରେ ଗୋଟିଏ ସିନ୍ଧୁ ମୂର୍ତ୍ତି । ଏହି ଦର୍ଶନ ସ୍ତମ୍ଭର ନିମ୍ନ ଭାଗ ଗର୍ଭମେଣ୍ଡୁଳ ବ୍ୟୟରେ ନୂତନ ରୂପରେ ନିର୍ମିତ ହୋଇଅଛି । ଦକ୍ଷିଣ ପାର୍ଶ୍ୱର ସ୍ତମ୍ଭାକୃତର ଶୀର୍ଷରେ ଗୋଟିଏ ଚିତ୍ର ଖୋଦତ, ତହିଁରେ ଗୋଟିଏ ସୁରୁଷ ଜଣେ ରମଣୀକୁ ଅଳରେ ଦେଇ ଉପରକୁ ଏବଂ ସେମାନଙ୍କ ସମ୍ମୁଖରେ ଗୋଟିଏ ହସ୍ତୀ ଦଣ୍ଡାୟମାନ । ବାରନ୍ଦାର ଦକ୍ଷିଣ ଓ ବାମ ପାର୍ଶ୍ୱର ପ୍ରାଚୀରରେ ପ୍ରସ୍ତରରେ ଖୋଦତ କାନ୍ଥ-କୁରା ଏବଂ ବାରନ୍ଦାର ବାମ ପାର୍ଶ୍ୱର ଛତ୍ର ଭଙ୍ଗି ଯାଇଅଛି । ବାରନ୍ଦାକୁ ଭିତର କକ୍ଷକୁ ଯିବାର ଉନୋଟି ଦ୍ୱାର ଥିଲା, କିନ୍ତୁ ଯୋଡ଼ିଏ ଦ୍ୱାରର ଭିତର ପ୍ରାଚୀର ଭଙ୍ଗି ଯାଇଅଛି ।

ଦ୍ୱିତଳର ଦକ୍ଷିଣ ଅଡ଼କୁ ରାଣୀଗୁମ୍ଫା ଓ ଗଣେଶ-ଗୁମ୍ଫାକୁ ଯିବାର ଗୋଟିଏ ମାର୍ଗ । ଦକ୍ଷିଣ ଦିଗକୁ ଗୋଟିଏ ସ୍ତମ୍ଭ କକ୍ଷ ଓ ବାରନ୍ଦା । ଏହି କକ୍ଷର ଉପର ବାଟେ ରାଣୀଗୁମ୍ଫାକୁ ଯିବା ସକାଶେ ପାଖାପାଖି ଖୋଦତ ସୋପାନ ଶ୍ରେଣୀ ଥିଲା । ଏହି ସ୍ତମ୍ଭ ଗୁମ୍ଫାଟିର ବାରନ୍ଦାର ଛତ୍ର ଭଙ୍ଗି ପଡ଼ିଅଛି । ଅଲକା ପୁଣ୍ଡ ଗୁମ୍ଫାର ସମ୍ମୁଖରେ କେତେ ଗୁଡ଼ିଏ ପ୍ରାଚୀନ ମୟୂ ପ୍ରଣାଳୀ ରହିଅଛି ।

ଅଲକାପୁଣ୍ଡର ବାମ ପାର୍ଶ୍ୱରେ ଜୟାଚକ୍ରା ଗୁମ୍ଫା ଅବସ୍ଥିତ, ଏହା ମଧ୍ୟ ଗୋଟିଏ ଦ୍ୱିତଳ ଗୁମ୍ଫା । ନିମ୍ନ ତଳରେ ଗୋଟିଏ ମାତ୍ର ପ୍ରକୋଷ୍ଠ—ଏହାର ବାହାରକୁ ପୁରୀ ବାରନ୍ଦା ନ ଥିଲା କାରଣ କକ୍ଷର ସମ୍ମୁଖରେ ବାମ ଅଡ଼କୁ ପାଖାପାଖି ଖୋଦତ ସୋପାନ ଶ୍ରେଣୀ ଅବଲମ୍ବନ କରି ଦ୍ୱିତଳକୁ ଉଠିବାକୁ ହୁଏ । ଏହା ଗର୍ଭମେଣ୍ଡୁଳ ବ୍ୟୟରେ ପ୍ରସ୍ତ ହୋଇଅଛି । ଦ୍ୱିତଳରେ ଗୋଟିଏ



ବାରନ୍ଦା ଓ ଦର୍ଢ଼ି କନ୍ଧ ଅଛୁ । ବାରନ୍ଦାର ବାହାରକୁ ଯୋଡ଼ି ଏ ମନ୍ତ୍ରଣ୍ୟ ମୂର୍ତ୍ତି—ଏମାନେ ଦ୍ଵାରପାଳ । ବାମ ଦଗର ମୂର୍ତ୍ତିଟି ସ୍ତ୍ରୀମୂର୍ତ୍ତି ଏବଂ ଏହା ହାତରେ ଗୋଟିଏ ଶୁକ୍ର ପର୍ଣ୍ଣା । ରମଣୀର ମସ୍ତକେ ପର ବ୍ରାକେଟରେ ବୃକ୍ଷାରୂପା ଅର୍ଦ୍ଧ ଗୋଟିଏ ସ୍ତୁକ୍ତ ରମଣୀ ମୂର୍ତ୍ତି । ତାହାଣ ଦଗର ଦ୍ଵାରପାଳଟି ପୁରୁଷ ଏବଂ ଏହାର ମସ୍ତକୋପର ବ୍ରାକେଟରେ ଗୋଟିଏ ସିଂହ ମୂର୍ତ୍ତି । ବାରନ୍ଦାର ଭିତ୍ତି ପାର୍ଶ୍ଵରେ ବେଦ୍ୟ ଅଥବା ବେଞ୍ଚ ଏବଂ ଦକ୍ଷିଣ ଓ ବାମ ଦଗର ପ୍ରାଚୀରରେ କାନ୍ଥ-କୁସ ରହିଅଛି । ବାରନ୍ଦାରୁ ଭିତର କନ୍ଧକୁ ଯିବାର ଦ୍ଵାର ଯୋଡ଼ିକ ପାର୍ଶ୍ଵରେ ପାରସ୍ୟ ଦେଶୀୟ ସ୍ତମ୍ଭ; ସ୍ତମ୍ଭ ଉପରେ କଳ୍ପଗୁଡ଼ିକ ଦେଖିଲେ ଶଙ୍ଖଜାତୀୟ ବୋଲି ବୋଧହୁଏ । କିନ୍ତୁ ପ୍ରକୃତ ପ୍ରସାବରେ ଏଗୁଡ଼ିକ ମୃଗ । ଏହି ସ୍ତମ୍ଭ ଗୁଡ଼ିକ ଉପରେ ଗୋଟିଏ ବୌଦ୍ଧ ବେଞ୍ଚନା ରହିଅଛି । ବେଞ୍ଚନାଟି ଉଭୟ ଦଗର ପ୍ରାଚୀର ପର୍ଯ୍ୟନ୍ତ ବସ୍ତୁତ । ଦ୍ଵାରଦ୍ଵୟ ନିକଟରେ ବେଞ୍ଚନା ଖିଲଣ ସହିତ ମିଶି ଯାଇଅଛି । ଖିଲଣ ଗୁଡ଼ିକ ଶେଷରେ ଗୋଟିଏ ଗୋଟିଏ ମକର ମୁହଁ । ଯୋଡ଼ିଏ ଖିଲଣ ଉପରେ ଯୋଡ଼ିଏ ପୁଷ୍ପ ରହିଅଛି ଏବଂ ଖିଲଣର ଧାରକୁ (Band) ମକର ମୁଖ ନିର୍ଗତ ସପ୍ତଶଲଭକା ଏବଂ ମଧୁକୁସିକା ଅଙ୍କିତ ରହିଅଛି ।

ଖିଲଣ ଦ୍ଵୟର ମଧ୍ୟ ସ୍ଥଳରେ ଚତୁଷ୍ଠୋଣ ବେଞ୍ଚନା ମଧ୍ୟରେ ଗୋଟିଏ ବୋଧୁବୃକ୍ଷ, ଏହା ଉପରେ ଗୋଟିଏ ଛନ୍ଦ ଓ ବୃକ୍ଷ ଶାଖାକୁ ଲମ୍ବିତ ଯୋଡ଼ିଏ ମାଙ୍କୁ ରହିଅଛି । ବୃକ୍ଷର ବାମ ଦଗରେ ଗୋଟିଏ ପୁରୁଷ କର ଯୋଡ଼ି ଏବଂ ଏହାର ପଶ୍ଚାତରେ ଗୋଟିଏ ରମଣୀ ଶୁଲଭାଳ ଦେନି ଛନ୍ଦା ହୋଇଅଛି । ରମଣୀର ଦକ୍ଷିଣ ହସ୍ତର ଗୋଟିଏ ଆଙ୍ଗୁଳ ବୁଦ୍ଧାଙ୍ଗୁଷ୍ଠରେ ସ୍ଵଳଗ୍ନ । ଦକ୍ଷିଣ ଦଗରେ ମଧ୍ୟ ଏହି ରୂପ ପୁରୁଷ ଓ ରମଣୀ ମୂର୍ତ୍ତି ଅଛି । ବାମ ଦଗର ପ୍ରାଚୀର ନିକଟରେ ଜଣେ ଯଜ୍ଞ ପୁଷ୍ପପାତ୍ର ହସ୍ତରେ ଦକ୍ଷିଣ ଦଗକୁ ଧରି ଯାଉଅଛି । ଦକ୍ଷିଣ ଦଗର ପ୍ରାଚୀର ନିକଟରେ ମଧ୍ୟ ଏହିପରି ଗୋଟିଏ ଯଜ୍ଞ ମୂର୍ତ୍ତି । ଯଜ୍ଞର ବାମ ହସ୍ତରେ ପୁଷ୍ପ ପାତ୍ର ଓ ଦକ୍ଷିଣ ହସ୍ତରେ ପଦ୍ମ-କଳିକାର ଗୁଚ୍ଛ । ଦ୍ଵିତଳର ଦକ୍ଷିଣରେ ପାଷାଣ ଖୋଦିତ ସୋପାନ ଶ୍ରେଣୀ ଅବଲମ୍ବନ କରି ଉଠିବାକୁ ହୋଇଥାଏ, ଉପରେ ଗୋଟିଏ ସ୍ତୁକ୍ତ ଗୁମ୍ଫା ଏବଂ ଏହାର ସମ୍ମୁଖରେ ଗୋଟିଏ ସୁଦୀର୍ଘ ପୟଃପ୍ରଣାଳୀ ପାତାଳପୁରୀ ଗୁମ୍ଫା ପର୍ଯ୍ୟନ୍ତ ଲମ୍ବିଅଛି ।

ଜୟାବଳୟା ଗୁମ୍ଫାର ବାମ ପାର୍ଶ୍ଵରେ ଠାକୁରାଣୀ ଗୁମ୍ଫା । ଏହି ଗୁମ୍ଫାଟି ଏକ ତଳ ଏବଂ ଏଥିରେ ଦର୍ଢ଼ି କନ୍ଧ ରହିଅଛି । ବାମ ଅଡ଼ିର କନ୍ଧଟି ସ୍ତୁକ୍ତ, ଏହାର ସମ୍ମୁଖରେ ପ୍ରସ୍ତର ଖୋଦିତ ୨ । ୩ ଗୋଟି ଜଳାଧାର । ଗୁମ୍ଫାର ଦ୍ଵାର ଉପରେ ୨ । ୩ ଗୋଟି ଚତୁଷ୍ଠୋଣ ଗର୍ଭ । ଅନୁମିତ ହୁଏ ଯେ ଏହି ଗୁମ୍ଫାକରେ ଚନ୍ଦ୍ରାଦିପର ଦଣ୍ଡ ସ୍ଵଳଗ୍ନ ହେଉଥିଲା । ଠାକୁରାଣୀ ଗୁମ୍ଫାର ବାମ ଦଗରେ ପଶ୍ୟ ଗୁମ୍ଫା—ଏହା ମଧ୍ୟ ଏକ ତଳ ବଶିଷ୍ଠ । ଏଥିରେ ଗୋଟିଏ ବାରନ୍ଦା ଓ ଭିତରକୁ ଗୋଟିଏ କନ୍ଧ ଅଛି । ବାରନ୍ଦାର ସମ୍ମୁଖରେ ପ୍ରସ୍ତର କାଟି ସମତଳୀକୃତ । ବାରନ୍ଦାରେ ଗୋଟିଏ ସ୍ତମ୍ଭ ଅଛି, ତାହାର ଶୀର୍ଷରେ ବାମ ଅଡ଼ିକୁ ଯୋଡ଼ିଏ ମକର ଓ ଦକ୍ଷିଣ ଅଡ଼ିକୁ ପକ୍ଷ ଓ ଶୁକ୍ର-ଚନ୍ଦ୍ର ବଶିଷ୍ଠ ସିଂହ ଦ୍ଵୟ (ପ୍ରତ୍ନତତ୍ତ୍ଵବିଦ୍ ଭଞ୍ଜରାଜରେ ଯାହାକୁ **Leographs** କହନ୍ତି) ଖୋଦିତ ରହିଅଛି । ବାମ ଦଗର ସ୍ତମ୍ଭାନ୍ତ-କରଣରେ ପକ୍ଷୟୁକ୍ତ ଅଶ୍ଵତ୍ଵୟ ଓ ଦକ୍ଷିଣ ଦଗର ସ୍ତମ୍ଭାନ୍ତକରଣରେ ପକ୍ଷୟୁକ୍ତ ଶୁକ୍ର-ଚନ୍ଦ୍ର ବଶିଷ୍ଠ ସିଂହ ଦ୍ଵୟ ଖୋଦିତ । ବାରନ୍ଦାରୁ ଭିତର କନ୍ଧକୁ ଯିବାର ଯୋଡ଼ିଏ ଦ୍ଵାର । ଭିତର କନ୍ଧଟି ଠାକୁରାଣୀ ଗୁମ୍ଫାର ପଶ୍ଚାଦିଗରେ ଅବସ୍ଥିତ । ଏହି ସ୍ଥାନରୁ ପାଷାଣ ଖୋଦିତ ପ୍ରାଚୀନ ସୋପାନ ଶ୍ରେଣୀ ଅବଲମ୍ବନ କରି ଉଠିବାକୁ ଓ ବାମ ପାର୍ଶ୍ଵକୁ ଯାତାଳପୁରୀ ଗୁମ୍ଫାକୁ ଯିବାକୁ ହୋଇଥାଏ ।

ପଶ୍ୟ ଗୁମ୍ଫାର ବାମ ପାର୍ଶ୍ଵରେ ପାତାଳପୁରୀ ଗୁମ୍ଫାଟି ମଧ୍ୟ ଏକ ତଳ । ଗୁମ୍ଫାର ସମ୍ମୁଖରେ ପାଷାଣ କାଟି ସମତଳ ଶ୍ରେଣି ପ୍ରସ୍ତୁତ ହୋଇଅଛି । ଏହି ଗୁମ୍ଫାରେ ଗୋଟିଏ ବାରନ୍ଦା ଓ ଭିତନୋଟି କନ୍ଧ ଅଛି । ବାମ ପାର୍ଶ୍ଵର ପ୍ରଥମ ସ୍ତମ୍ଭ ଶୀର୍ଷର ଦକ୍ଷିଣ ପାର୍ଶ୍ଵରେ ଦର୍ଢ଼ି ପକ୍ଷୟୁକ୍ତ ସିଂହ ଏବଂ ଦକ୍ଷିଣ ପାର୍ଶ୍ଵର ପ୍ରଥମ ସ୍ତମ୍ଭ ଶୀର୍ଷରେ ମହାଦିଗର ବ୍ରାକେଟରେ ଗୋଟିଏ ସିଂହ ସହିତ ଗୋଟିଏ ରମଣୀର ଯୁକ୍ତ ଖୋଦିତ ରହିଅଛି । ବାରନ୍ଦାର ପଶ୍ଚାତରେ ଗୋଟିଏ ବୃହତ୍ ପ୍ରକୋଷ୍ଠ ଏବଂ ବାରନ୍ଦାର ବାମ ଓ ଦକ୍ଷିଣ ଦଗରେ ଯୋଡ଼ିଏ ସ୍ତୁକ୍ତର ପ୍ରକୋଷ୍ଠ ଅଛି । ବାମ ପାର୍ଶ୍ଵର ସ୍ତୁକ୍ତ ସ୍ତୁକ୍ତ ପ୍ରକୋଷ୍ଠର ଛତ ଏବଂ ଦକ୍ଷିଣ ପାର୍ଶ୍ଵର ପ୍ରକୋଷ୍ଠର ବାହାର ପ୍ରାଚୀର ପଡ଼ି ଯାଇଅଛି । ବାରନ୍ଦାର ପଶ୍ଚାତରେ ପ୍ରକୋଷ୍ଠ ପୁର୍ବେ ଯୁକ୍ତ ଭାଗରେ ବିଭକ୍ତ ଥିଲା, କିନ୍ତୁ ବର୍ତ୍ତମାନ ଏ ଗୁମ୍ଫାକର ମଧ୍ୟସ୍ଥିତ ପ୍ରାଚୀର ପଡ଼ି ଯାଇଅଛି । ପ୍ରତ୍ନ ଭାଗରେ ଦର୍ଢ଼ି ଲେଖାଏଁ ଦ୍ଵାର ଥିଲା, ଏହି ଦ୍ଵାର ଚତୁଷ୍ଠୟ ମଧ୍ୟସ୍ଥିତ ପ୍ରାଚୀର ଗୁମ୍ଫାକ ଭିତ୍ତି ଯାଇଥିଲା, ସମ୍ପ୍ରତି ଗଭର୍ଣ୍ଣମେଣ୍ଟଙ୍କ ବ୍ୟୟରେ ସ୍ଵନର୍ଦ୍ଧିତ ହୋଇଅଛି ।

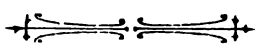

# ତନୁଲୁଗା

## ଶ୍ରୀ ଅଲେଖ ପ୍ରସାଦ ଦାସ

ଦେଶର ସାଧାରଣ ପ୍ରଜାକୁଳର ଅବସ୍ଥା ଟିକିଏ ଭଲ କରିବା ପାଇଁ, ସର୍କାର ଅଜିକାଲି ଯେତେ ଉପାୟ ଅବଲମ୍ବନ କରିଅଛନ୍ତି ତହିଁମଧ୍ୟରୁ ତନ୍ତ୍ରକୁଳକୁ ସାହାଯ୍ୟ ଓ ତନ୍ତ୍ର ଲୁଗା ବୁଣାବା ଗୋଟିଏ ପ୍ରଧାନ ଉପାୟ । ଅନୁମାନକର ସାଧାରଣ ପରିବାରରେ ଖାଇବା ପିଇବାରେ ଯେତେ ଖରଚ ହୁଏ, ତହିଁର ଗୁଣ ଭାଗରୁ ଭାଗେ ପିଇବାରେ ଖରଚ ହୁଏ । କୌଣସି କୌଣସି ସ୍ଥଳରେ ଯେତେକ ପରିଚ୍ଛଦର ଖରଚ ଅଧିକ ବେଶି ହୋଇଥାଏ । ସାହାଯ୍ୟେ, ଲୁଗାପଟା ମାନବ ଜୀବନର ଏକ ଉପାଦେୟ ଅଂଶ ।

ସୂକ୍ଷ୍ମ ଏ ଦେଶ ସୁଖୀ ଥିଲା, କାରଣ ଲୋକଙ୍କର ବେଶି ଖରଚ ନ ଥିଲା । ଗୂର୍ଣ୍ଣକୁଳ ଖାଦ୍ୟଦ୍ରବ୍ୟ ଯାହା ଅପଦାନା କରୁଥିଲେ ତହିଁର କିମ୍ବଦନ୍ତୀ କାରଣର କୁଳକୁ ଦେଇ, ସେମାନଙ୍କଠାରୁ ଲୁଗାପଟା, ବାସନ, ଗହଣା, ଦୁଧ, ଦିଅ ଅଦି ଯାବତୀୟ ଦ୍ରବ୍ୟ କିଣୁଥିଲେ । ତେଣୁ ଗୋଟିଏ ଗାଁରେ ସବୁ ପ୍ରକାର ପେଟାଦାର ବାସ କରୁଥିଲେ ଏବଂ ନିଜ ନିଜ ଜୀବନରେ ସେମାନେ କୃତଜ୍ଞ ଲୁଗା କରୁଥିଲେ । ଅଳ୍ପ ଅଳ୍ପ ସେ କଥା ନାହିଁ, ଗାଁର ପ୍ରତ୍ୟେକ ଜାତି ଅଳ୍ପ ଗୂର୍ଣ୍ଣ ହେବାକୁ ବନ୍ଦ ବାନ୍ଧ । ଗୃହ ବିନା ଅଳ୍ପ ଯେ କିଛି ଉପାୟ ନାହିଁ । କଳ-କାରଖାନା ପ୍ରାୟ ସବୁ ଉପାୟର ପଥ ବନ୍ଦ କରି ଦେଲଣି । ଅଧିକକୁ ଅଜିକାଲି ଜୀବନ ନିବାହ ପାଇଁ ଅନୁମାନକର ନାନାବିଧି ଖରଚ ବଢ଼ିଯାଇଛି । ପୃଥିବୀର ସଭ୍ୟତା ମାପକାଠିରେ ଏ ଦେଶର ସଭ୍ୟତା ପୁରୀପେସା ଅଧିକ ଉଲଟି ଲୁଗା କରିଛି । ଅନୁଷ୍ଠାନ ନିଜର ଦୈନିକ ସୁଖ ଅଧିକ ମାତ୍ରାରେ ଭୋଗ କରି ପ୍ରାକୃତିକ ବସ୍ତୁଗୁଡ଼ିକୁ ନାନାଭାବରେ କଳ-କାରଖାନା ଛଳରେ ପାଦତଳେ ଖଟାଇ ଅଛି ।

ନିୟତର ଏହି ଅପ୍ରତିହତ ପ୍ରଭାବରେ ଅମ ଦେଶର ଶିଳ୍ପୀକୁଳ ହାତରେ ଅଳ୍ପ କାମ ନାହିଁ । ଏ ଦେଶର ଶିଳ୍ପୀ ତଥା କାରଖାନା-ମାନଙ୍କ ମଧ୍ୟରେ ତନ୍ତ୍ରୀ ଗୋଟିଏ ବନ୍ଦ କାରଖାନା । ଏ ଦେଶର ଲୁଗାପଟା ଅଳ୍ପ ଉଚ୍ଚ, ଅଳ୍ପ ସୂକ୍ଷ୍ମ, ଅଳ୍ପ ସୁନ୍ଦର ବୋଲି ସୁର-କାଳରେ ପୃଥିବୀର ସଭ୍ୟ ଦେଶମାନଙ୍କରେ ପରିଚିତ ହୋଇ-ଥିଲା, କିନ୍ତୁ ଅଳ୍ପ ସେ କାରଖାନା ଅଳ୍ପ ଦେଖିବାକୁ ମିଳେ ନାହିଁ । ତନ୍ତ୍ରମାନଙ୍କ ମଧ୍ୟରୁ ଅନେକେ ଅଳ୍ପ ତନ୍ତ୍ର ଛଡ଼ା, ମୂଳ, ଗୁଣ, ଦୋଳନ ଓ କୁଳିବିନ ପ୍ରଭୃତି ବ୍ୟବସାୟ ଯାଚିଲଣି । ଯେଉଁ ଯେତେ ଜଣ ଲୁଗା ବୁଣୁଛନ୍ତି ସେମାନଙ୍କ ରୁଚି ନିମ୍ନେ ଧୂଳିକତର ହେଉଅଛି । ସେମାନେ କେବଳ ସମାଜର ଅଧିକ ଲୋକମାନଙ୍କୁ ମୋଟା ଲୁଗା ଖଣ୍ଡେ ଖଣ୍ଡେ ଯୋଗାଉଛନ୍ତି । ଏହି ସମାଜ ଲୁଗା ସମ୍ପତ୍ତି ପ୍ରାଚୀନ

କାରଖାନାକୁ ଭୁଲନା କଲେ ଏ ଜାତିର ହସ୍ତ-କୌଶଳ ପାଇଁ ଯେତେକ ଅସୁଯୋଗୀ ହେବାକୁ ପଡ଼େ, ତେତିକ ଦୁଃଖାଉରୁତ ହେବାକୁ ହୋଇଥାଏ ।

କାହିଁକି ତନ୍ତ୍ର ଲୁଗା ଯେ ଅଳ୍ପ ଅବହେଳିତ ହେଉଅଛି, ତହିଁର କାରଣମାନ ଅନୁସନ୍ଧାନ କଲେ ଜଣାଯାଏ—କଳ ଲୁଗା ଶସ୍ତ୍ର ହେବାରୁ ତନ୍ତ୍ରମାନେ ହାତ ବୁଣା ଲୁଗାକୁ ଶସ୍ତ୍ରା କରିବାକୁ ଯାଇ କେତେ ଗୁଡ଼ିଏ ଅନ୍ୟାୟ ଉପାୟ ଅବଲମ୍ବନ କଲେ ଏବଂ ଲୋକ ସାଧାରଣ କେବଳ ଶସ୍ତ୍ରା କଥାଟି ବିବେଚନା କରି ହାତବୁଣା ଲୁଗାର ମହତ୍ତ୍ୱ ପଣିଆ ଓ ସାଧାରଣ ଆର୍ଥିକ ଉଲ୍ଲେଖ କଥା ଭାବିଲେ ନାହିଁ, ତେଣୁ ହାତବୁଣା ଲୁଗାକୁ କଳ ଲୁଗା ସହ ଶସ୍ତ୍ରାରେ କିଣିବାକୁ ମୂଲ୍ୟ କଲେ ।

ତନ୍ତ୍ରୀ-କାରଖାନା ମଧ୍ୟ ଭୁଲ ବାଟ ଧରିଲେ, ଯଥା— ଲୁଗା ମାପରେ ଶଣ୍ଢଗୋଳ:—ତନ୍ତ୍ରୀର ହାତ ମାପ କଦାପି ଗଜ ଫୁଟ ଇଞ୍ଚ ସଙ୍ଗେ ସମାନ ହୁଏ ନାହିଁ । କାରଣ କାହାର ହାତ ୩୮ ଇଞ୍ଚ ତ କାହାର ହାତ ୩୯ ଇଞ୍ଚ—ତନ୍ତ୍ରୀ ଯାହା ମୁହଁରେ କହେ, ପାପିଲେ ନିଶ୍ଚୟ ଶୁଣେ କମ ହୁଏ, ତନ୍ତ୍ରୀ କହେ “କାଟ ଗଲା” । ପୁଣି ଖାପ ପାନିଆରେ ଓ ପତଳା ମାନିଆରେ ଇଞ୍ଚ ଗୋଟି ଦୁଇ ଖଣ୍ଡ ଲୁଗା ବୁଣା ହେଲେ ପତଳା ପାନିଆରେ ବୁଣା ହୋଇଥିବା ଲୁଗା ଯୋଲିକରେ ଇଞ୍ଚ କମି ଯିବ ଓ ଖାପ ପାନିଆରେ ବୁଣା ହୋଇଥିବା ଲୁଗା ୧ ଇଞ୍ଚ କମିଯିବ । ଲମ୍ବରେ ମଧ୍ୟ ଭରଣୀ ସୂତା ଖାପ ଓ ପତଳା ବୁଣା ଅନୁସାରେ ଏହିପରି ହୋଇଥାଏ । ତନ୍ତ୍ରୀ ଏପରି ମାପ ଦେଇ ଖଣ୍ଡେ ଲୁଗାରେ ୪୦/୧ କି ୪୦/୨ ଲୁଗା କରେ ସତ ମାତ୍ର ପତଥାକୁ ହରାଏ ଯେ ତାହାର ଲୁଗା ମାପ ଠିକ୍ ନୁହେ ।

୨ । ଟାଣି ଭରଣୀରେ ଅସମାନ ସୂତାର ବ୍ୟବହାର—ଏପ୍ରକାର ବୁଣିବାରେ ଲୁଗା ଶୀଘ୍ର ଚାରିଯାଏ ଓ ଯୋଲିକ ହେବା ପରେ ଲୁଗା ଅସୁନ୍ଦର ଦିଶେ ଏବଂ ଶ୍ରେଷ୍ଠ ହୋଇଯାଏ ।

୩ । ଦୁଇ ପାଖ ଖାପ ଓ ମଝି ପତଳା ପାନିଆ ବ୍ୟବହାର— ଏ ପାନିଆରେ ଲୁଗା ବୁଣିଲେ ତନ୍ତ୍ରୀ ଲୁଗା ସୂତାରୁ ଆଣାଏ କି ଦୁଇ ଆଣାର ସୂତା ବସାଇ ନିଏ, ମାତ୍ର ଲୁଗାଟା ଆଗ ମଝିରୁ ଚାରିଯାଏ ।

୪ । ପକ୍କା ରଙ୍ଗ ପରିବର୍ତ୍ତରେ କରୁ ରଙ୍ଗର ସୂତା ଲୁଗା ଧଡ଼ିରେ ବ୍ୟବହାର—କରୁ ରଙ୍ଗର ସୂତା ବଳାରରେ ଶସ୍ତ୍ରାରେ ମିଳେ । ଭଲ ଦେଖାଇବା ପାଇଁ ତନ୍ତ୍ରମାନେ ଲୁଗା ବୁଣି ସାରି ସେହି ରଙ୍ଗ ଅନେକ ସମୟରେ ପୁଟ ଦେଇଥାନ୍ତି କିନ୍ତୁ ଶୀଘ୍ର ସେ ରଙ୍ଗ ଯୋଗି ଯାଏ ଓ ଲୁଗା ଅସୁନ୍ଦର ଦିଶେ ।

୪ । ଅସତ୍ ବ୍ୟବହାର—କେହି ଖଣ୍ଡେ ଲୁଗା ବୁଣିବାକୁ ସୂତା ଦେଲେ, ତାକୁ ନାନା ପ୍ରକାରେ ଠକାଣ୍ଡ ଏବଂ ଠିକ୍ ସମୟରେ ଲୁଗା ବୁଣି ଦିଅନ୍ତୁ ନାହିଁ । ଗ୍ରାହକ ଲୁଗା ପାଇଁ ତନ୍ତୀ ଦ୍ଵାରକୁ ଚାଲି ଚାଲି ବରକ୍ତ ହୁଏ ।

ଏପରି କରିବା ହେତୁ ତନ୍ତ୍ରମାନଙ୍କ ଦ୍ଵାରକୁ କ୍ରମେ କାମ ଖସିଗଲା । ସେମାନେ ଯେତକ ଅଭବରେ ପଡ଼ିଲେ, ସେମାନଙ୍କ ସ୍ଵଭାବ ସେତେ ଅଧିକ ଖରାପ ହେବାକୁ ଲାଗିଲା । ଅଲକ୍ଷ୍ୟ ଓ ଅବହେଳା ଉଦ୍ୟମ ବନ୍ଧନ ତନ୍ତୀ ଜାତିକୁ ପୁଣିତଃ ଗ୍ରାସ କଲା ଏବଂ ସେମାନେ ଭାଗ୍ୟକୁ ଠିକ୍ ବା “ବୁଣିଖିଅ, ଛଣିଖିଅ, ସବୁ ଦିନେ କିଅଣ୍ଡିଅ” ପ୍ରବାଦଟି ଗାଳି କୁଡ଼ିଅରେ ପଡ଼ିରହିଲେ । ଏଣେ ପଡ଼ାଶୁଣା ନ ଥିବାରୁ ଅଜ୍ଞତା ବଶତଃ ନିଜ ବ୍ୟବସାୟର ସୁନରୁଦ୍ଧାର ପାଇଁ ଯତ୍ନ କଲେ ନାହିଁ । ଦେଶର ଜ୍ଞାନ ଲୋକେ ତଥା ଦେଶର ନାୟକମାନେ ଏହି ପ୍ରଧାନ ଜାଗାକୁ ବଞ୍ଚାଇ ରଖିବାପାଇଁ ଅରମ୍ଭରୁ ଭାବ ପାରିଲେ ନାହିଁ । ପ୍ରାୟ ତିନି ପୁରୁଷ ହୋଇଗଲା ତନ୍ତୀ କୁଳ ଏହିପରି ଦୁର୍ଗତିରେ ବୁଡ଼ି ରହିଲଣି । ଏହି ଦୁର୍ଗତିରୁ ତନ୍ତୀ କାରଗରକୁ ଉଠାଇବାକୁ ହେଲେ ପ୍ରଗାଢ଼ ଅଧ୍ୟବସାୟ ଓ ଅଟଳ ଧୈର୍ଯ୍ୟ ପ୍ରୟୋଜନ । ଯେଉଁ ଅବନତ ଶତାଦ୍ଧି ଧରି ତଳକୁ ତଳ ଖସି ଆସିଛି, ତାହାର ଉନ୍ନତ ଅନ୍ତତଃ ଅଶାନ୍ତରୂପ ଉଦ୍ଘୋଗ ଓ ସମୟସାପେକ୍ଷ । ବର୍ତ୍ତମାନ ଅବସ୍ଥାରେ ସରକାର ବାଧ୍ୟତାମୂଳକ ଶିକ୍ଷା ପରି ବାଧ୍ୟତାମୂଳକ ଶିଳ୍ପୋଦ୍ଧାର କଲେ ଅଳ୍ପ କାଳ ମଧ୍ୟରେ ଏ ଦେଶବାସୀଙ୍କ ଅବସ୍ଥା ପୁଣି ଭଲ ହୋଇ ଆସି ପାରନ୍ତା । କାରଣ—

ଅମ ଦେଶର କାରଗରମାନେ ନିରନ୍ତର ମୁର୍ଖ, ପୁଣି ଅଭାବଗ୍ରସ୍ତ । ନାନା ପ୍ରକାର ଚିନ୍ତା ଓ ଅଭାବରେ ସେମାନଙ୍କର ବୁଦ୍ଧିମାନ୍ୟ ଉପସ୍ଥିତ ହୋଇଅଛି । ଦେଶ ବିଦେଶର ଉନ୍ନତକର କାହାଣୀ ସେମାନେ ପିଲାଦିନ ଅସୁରୁଣୀ ବୁଢ଼ି ଗପ ପରି କୌତୁହଳପ୍ରଦ ମନନକର ଶୁଣନ୍ତି । ସେଥିରୁ ନିଜର ଅଭାବ ବୁଝି କର୍ମଠ ହେବାକୁ ହେବ—ଏ କଲ୍ପନାରେ ପର୍ଯ୍ୟନ୍ତ ସେମାନେ ପହଞ୍ଚି ପାରନ୍ତି ନାହିଁ । ଯେପରି ଅଭ୍ୟସ୍ତ ପଶୁକୁ କାମରେ ଯୋଗଦେଲେ ସେ ପ୍ରହାର ଭୟରେ ଚାଲିଥାଏ, ଅମ ଦେଶର ପ୍ରଜାକୁଳର ଅବସ୍ଥା ଠିକ୍ ସେହିପରି । ତନ୍ତୀ ଲୁଗାରେ କେତେ ସୂତା ଲଗାଇଛି ତାହା ଗଣିଦେଇ ଠିକ୍ ହୁଏବ ବରହେବ, କିନ୍ତୁ ତନ୍ତୀ ସେ କଥା ଶୁଣିବ ନାହିଁ । ଅତି ପରଶ୍ରମ କରି ଘ ୨ । ୩ ଶ୍ଳୋ ଲାଗି ତାକୁ ଅଳ୍ପ ହୁଏବ ପଡ଼ାଇ ବୁଝାଇଲେ ସେ ମାନିବ, କିନ୍ତୁ କହିବ “ନା, ଆମେ ଏ ହୁଏବରେ କାମ କରି ପାରିବା ନାହିଁ ।” ଦୁଧରେ ପାଣି ଓ ଶରୀର ଭିତର ମାନ୍ୟମାନଙ୍କ ଅବସ୍ଥା “ଟୁଏଡ଼ଲର” ଅର୍ଥ “ଏକ୍ସରେ” ଦ୍ଵାରା କହି ପାରୁଛନ୍ତି, କିନ୍ତୁ ତନ୍ତୀ ଲୁଗାରେ କେତେ କେନ୍ଦ୍ର ସୂତା ଖରଚ କରୁଛି, ତାକୁ ଏତେ ହୁଏବ କରି କିଏ ଧରି ପାରିବ ନାହିଁ ବୋଲି

ତା’ ମନରେ ବଡ଼ ଦମ୍ । ଯଦି ତା’ର ଶ୍ରେଣୀ ଧରାଯାଏ, ତେବେ ଅଭିମାନ ଯେ ସେ ଅତି ଲୁଗା ବୁଣିବ ନାହିଁ । ଏଥିପାଇଁ ମନେହୁଏ—

ଏ ଦେଶର ସାମାଜିକ ଓ ଆର୍ଥିକ ଅବସ୍ଥାର ଉନ୍ନତ ପାଇଁ ବ୍ୟବସାୟ ଗୁଡ଼ିକ ବାଧ୍ୟତାମୂଳକ ହେବା ନିତାନ୍ତ ପ୍ରୟୋଜନ । ଅର୍ଥାତ୍ ପ୍ରତ୍ୟେକ କୃଷକ ନିଶ୍ଚୟ କିଛି କମରେ କିପା ଗୁଣ କରିବ । ନିରୁପିତ ମୂଲ୍ୟରେ କିପା ବର୍ଣ୍ଣି କରିବ, କିମ୍ବା ତା’ ଘରେ ସୂତା କାଟିବ । ଦେଶର ସୂତା-କଳରେ ନିରୁପିତ ମୂଲ୍ୟରେ ସୂତା ତିଆରି ହୋଇ ବର୍ଣ୍ଣି ହେବ । ତନ୍ତ୍ରମାନେ ସେହି ସୂତାରେ ଲୁଗା ବୁଣିବେ ଏବଂ କପାଳ ମୂଲ୍ୟ ବର୍ଷକ ପାଇଁ ନିର୍ଦ୍ଦିଷ୍ଟ ହେଲେ ସୂତା, ସୂତାକଟାଳି ବୁଣାକାର ଏବଂ ବ୍ୟବସାୟୀର ଲାଭ ଓ ମୂଲ୍ୟ ଏବଂ ଲୁଗାର ଦର, ବର୍ଷକ ପାଇଁ ସ୍ଥିର କରିଦେଇ ହେବ । ଏଥିରେ ଲୁଗା ନିଶ୍ଚେ ଶସ୍ତା ହେବ, କାରଣ କିପା ପାଇଁ ଦୂର ଦେଶରୁ ଆଣିବା ଖର୍ଚ୍ଚା ଦେବାକୁ ପଡ଼ିବ ନାହିଁ । ସରକାରୀ ଶୁଳ୍କ ମଧ୍ୟ ଶୁଦ୍ଧ କମ୍ ପଡ଼ିପାରେ । ଯଦି ଏତେ ଜଗିରଖି କଲେ ସୁଦ୍ଧା ଲୁଗା ଶସ୍ତା ନ ପଡ଼େ ତେବେ ବାହାରୁ ଆସୁଥିବା ଲୁଗା ଦୋକାନ ଉପରେ ଅଧିକା ଟେକ୍ ବସାଇବା କଦାପି ଅସମ୍ଭବ ହେବ ନାହିଁ—ଏ ଦେଶର ଦାସକ୍ରମ ଓ ଅବସ୍ଥା ବିବେଚନାରେ । ଏହି କର୍ମଚଢ଼ିଦ୍ଵାରା ଦେଶବାସୀ ବଡ଼େଇ, କପାଳ, ତନ୍ତୀ ପ୍ରଭୃତି କାରଗର, କୃଷକ, ବ୍ୟବସାୟୀ, ବୁଲି, ଗାଡ଼ିବାଳ ପ୍ରଭୃତି ନାନା ଶ୍ରେଣୀର ଲୋକଙ୍କର ଅସୁସ୍ଥାପନ ସମସ୍ୟାର ସମାଧାନ କରି ହେବ ।

ଅନ୍ୟଥା—ଅମର କାରଗରକୁ ଯେଉଁ ଦୁର୍ଗତିରେ ପଡ଼ିଛନ୍ତି, ସେଥିରୁ ସେମାନେ ଉଠିବା ପାଇଁ ବୁଝାଇଲେ ତାକୁ ସେମାନେ ଖୋସାମତ ପରି ମନେ କରୁଛନ୍ତି । ସେମାନଙ୍କ ଉପକାର ପାଇଁ କହିଲେ, ସେମାନେ ଭାବୁଛନ୍ତି ଅମର ଯେପରି ଗରଜ ଅଛି । ସେମାନଙ୍କର ଭୁଲ ପାଇଁ ଆମେ ବୁଝାଇ ଦେଇ ମୂଲ୍ୟ ପଲସା ନ କାଟିଲେ—ସେମାନେ ମନେ କରୁଛନ୍ତି ଆମେ ତାଙ୍କୁ ଭୟ କରୁଛୁ । ଭୁଲ ପାଇଁ ସେମାନଙ୍କୁ କହିଲେ କିମ୍ବା ମୂଲ୍ୟ କାଟିଲେ—ଅତି କାମ କରିବେ ନାହିଁ ବୋଲି ଅଭିମାନ କରି ମାତ୍ର ପକ୍ଷେ ଦେଖା ଦେଉ ନାହାନ୍ତି । ନିଶ୍ଚୟ ଏ କର୍ମଚଢ଼ିରେ ଖାଲି ସେମାନଙ୍କର ବା ଅମର ହୁହେ, ଦେଶମୟ ସମସ୍ତଙ୍କର ଉପକାର ହେବ । ଯାହା ତନ୍ତ୍ରମାନେ ନିଜର ଲାଭ ନ ବୁଝି ଅମର ଲାଭ ହେବ କହୁଛନ୍ତି ଏବଂ “ଏଇ ମଜୁର ହେଲେ କାମ କରୁଁ ନରଲେ ନାହିଁ” କିମ୍ବା ସେମାନେ ମୁର୍ଖ ଭାବରେ ଯେତେ ସୂତା ଲାଗିଛି କହିବେ ତା’ ଆମେ ମାନି ନେବୁ ତ ସେମାନେ କାମ କରିବେ ଇତ୍ୟାଦି—ଏଣୁ ସେମାନଙ୍କ ବସନ୍ଦ ମଧ୍ୟରେ ଅମ୍ଭମାନଙ୍କୁ ଅସନ କମାଳ କାମ କରିବାକୁ ହେଲେ—

୧ । ଯାହାର ତନ୍ତ୍ର ନାହିଁ ଅଥଚ ସେ ଜାତିରେ ତନ୍ତୀ ଏବଂ ତାହାର ଥି ବା ମା ଲୁଗା ବୁଣାର ଅନୁସୂଚିତ କାମ ଜାଣନ୍ତି, ସେ

କିନ୍ତୁ ଦୁଇ ଅଣା ମଜୁର ଖଟୁଛି, କାରଣ ତାକୁ ଲୁଗା ବୁଣି ଆସେ ନା - ଏପରି ଲୋକକୁ ଲୁଗାବୁଣା ଶିଖାଇବା ଏବଂ ତନ୍ତ ଦେବା ।

୨ । ତନ୍ତମାନଙ୍କର ଶିଳ୍ପମାନଙ୍କୁ ପଢ଼ାଶୁଣା କରାଇବା— ବିଶେଷରେ ତନ୍ତ ସମ୍ପର୍କୀୟ ପାଠ ଓ ହସାବ କିତାପରେ ଧୂରନ୍ଧର କରାଇବା ।

୩ । ନିରକ୍ଷର ତନ୍ତକୁ ବର୍ଣ୍ଣ ପଢ଼ାଦ୍ୱାରା ପଠନ ହେଉ ପଛକେ ବ୍ୟବସାୟ ସମ୍ପର୍କୀୟ ହସାବ କିତାପ ଦେଖାଇ, ଶିଖାଇବାକୁ ହେବ—ସେ ସେପରି ଭଲ କରି ବୁଝିବ ଯେ ଠକିବାକୁ ଗଲେ ନିଜର କ୍ଷତି କରିବ ଆଉ ଧନ ପଡ଼ିବ ।

୪ । ସେମାନେ ପ୍ରତି ଦିନ କେତେ ଦଣ୍ଡା କାମ କରୁଛନ୍ତି ତହିଁର ହସାବ ଦେବାକୁ ହେବ ଏବଂ ତନ୍ତବୁଣାରେ ଲଭ ଅଧିକ ବୋଲି ବୁଝାଇ ପ୍ରମାଣ କରି ଦେବାକୁ ହେବ ।

୫ । ତନ୍ତମାନେ ପ୍ରତ୍ୟେକେ ହାତ ପାଇଁ ଲୁଗା ବୁଣନ୍ତି ଏବଂ ହାତ ପାଳକେ ୨ । ୩ ଖଣ୍ଡ ଗାମୁଛା ଓ ଶାଢ଼ୀ ନେଇ, ଦିନେ ବନ୍ଦ ହୋଇ ହାତରେ ଦରିଦ୍ର-ପସର ଧରି ବସନ୍ତି । ମାରୁଆଡ଼ିମାନଙ୍କର କଲ ଲୁଗା ବର୍ତ୍ତନ ସ୍ତ୍ରୀ ସହୃଦ ଓଡ଼ିଆ ତନ୍ତର ମୋଟ ଖଦି, ଶୀତ ଛପା ଓ ଶୁଥ ଚର୍ମର ଦୁର୍ଦ୍ଦଶାମୟ ଭଲନା ବର୍ଣ୍ଣନାଗତ । ଏହି ହାତ ପିବା ଆହ୍ୱାନ ଭଳି ଦେଇ ସହଯୋଗ ଦ୍ୱାରା ଗାଁରୁ ଗୋଟିଏ ଦୋକାନ ପ୍ରତି ହାତକୁ ପଠାଇବାର ବ୍ୟବସ୍ଥା କରିବା ।

୬ । ତନ୍ତମାନଙ୍କୁ ଲୁଗା ବୁଣା ବେଳେ ଦେଖି ବରବର ସେମାନଙ୍କ ବୟନ କଳାକୁ ଉଲ୍ଲତତର କରିବାକୁ ହେବ ତଥା ସେମାନଙ୍କଠାରେ ଉଲ୍ଲତ ଭୂତି ଆଣିବାକୁ ହେବ ।

୭ । ଅନ୍ୟ ସ୍ଥାନରେ ବୁଣା ହେଉଥିବା ଉତ୍କଳ ବସ୍ତ୍ର ନମୁନା ଦେଖାଇ ଭଲ ତନ୍ତମାନଙ୍କୁ ଉତ୍ସାହ ଦେଇ କଳାର ଉଲ୍ଲତ ସାଧନ ।

୮ । କର୍ମୀ ଖଣ୍ଡେ ଆଦେଶ ତନ୍ତ ନିଜେ ଲୋଭରେ । ତହିଁରେ ଦଣ୍ଡାରେ କେତେ ବୁଣା ହେଉଛି ଦେଖାଇ ସ୍ଥାନୀୟ ତନ୍ତୀମାନଙ୍କ ମଧ୍ୟରେ ପ୍ରତିଯୋଗିତା ବଢ଼ାଇବାକୁ ହେବ ।

୯ । ଅଧିକ ବୟନ କଳାର ସାଳ-ସରଞ୍ଜାମ ରଖି ତହିଁରେ ତନ୍ତମାନଙ୍କୁ ଅଭ୍ୟସ୍ତ କରାଇବା ।

୧୦ । ତନ୍ତମାନଙ୍କ ମଧ୍ୟରୁ ଉତ୍କଳ ବୁଣାକାରମାନଙ୍କୁ ପାରି-ତୋଷିକ ଦେଇ ଉତ୍ସାହ ଦେଇ କରାଯାଏ ।

୧୧ । କେନ୍ଦ୍ରରେ ଗୋଟିଏ ରଙ୍ଗ ଓ ଛପା ବିଭାଗ ରଖିବା ।

ଭାରତର ଅନ୍ୟାନ୍ୟ ଅଞ୍ଚଳରେ ତନ୍ତମାନେ ମାସକୁ ୪ ୧୫୦ ଠାରୁ ୪ ୩୫୦ କା ପର୍ଯ୍ୟନ୍ତ ତନ୍ତବୁଣାରେ ଆୟ କରନ୍ତି । ଓଡ଼ିଶାର

ଗାଁମାନଙ୍କରେ ତନ୍ତମାନଙ୍କର ଦୈନିକ ଆୟ ଜଣପିଛା ୪୦୯, ୪୦୯୨ କା ୪୦୯୮; କିନ୍ତୁ ତନ୍ତମାନଙ୍କୁ ସରଞ୍ଜାମ ଅଧିନରେ କାମ କରାଇ ଉପଯୁକ୍ତ ସାଳ-ସରଞ୍ଜାମ ଦେଲେ ସେମାନେ କ୍ରମଶଃ ଅଧିକ ଆୟ ପାଇଁ ସମର୍ଥ ହେବେ । ଉଦାହରଣ ସ୍ୱରୂପ ମୟୂରଭଞ୍ଜର ଚନ୍ଦନପୁର ତନ୍ତମାନେ ତନି ବର୍ଷର ସରଞ୍ଜାମ ଫଳରେ ଏବେ ଦିନକୁ ୪୦୯ ପର୍ଯ୍ୟନ୍ତ ବୁଣା ମଜୁର ପାଇଲେଣି ।

ଅଲ୍ପଦୂରରେ ତନ୍ତ ବସତମାନ ଥିବା ଅଞ୍ଚଳ ଏ ପ୍ରକାର ଗଠନ-ମୂଳକ କାମ ପାଇଁ ଉତ୍କଳ ସ୍ଥାନ । ଯଦି ଶବ୍ଦ ଖଣ୍ଡ ତନ୍ତକୁ କାମ ଦିଆଯାଏ, ତେବେ ପ୍ରଥମେ ଦିନକୁ ପା ୫୦ ଉର୍ଦ୍ଧ୍ୱ ବା ମାସକୁ ୧୪୦ ବର୍ଣ୍ଣିଲ ସୂତା ଦରକାର । ୪୦୩ ସୂତା ହେଲେ ଏହାର ମୂଲ୍ୟ ୪ ୧୧୦୯ ଓ ବୁଣା ମଜୁର ୪ ୪୫୦୯ ଦରକାର । ଠକ୍ଠକି ତନ୍ତ ହେଲେ ମାସରେ ଏହାର ଦେଡ଼ ଗୁଣ ସୂତା ଓ ଦେଡ଼ ଗୁଣ ମଜୁର ଦରକାର । କ୍ରମେ ତନ୍ତୀ ସମୟର ମୂଲ୍ୟ ବୃଦ୍ଧି ଆଠ ଦଣ୍ଡା ତନ୍ତରେ ଖଟିବାକୁ ଅଭ୍ୟସ୍ତ ହେଲେ ଏହା ଦୁଇ ଅଡ଼େଇ ଗୁଣକୁ ଆସିଯିବ । କିନ୍ତୁ ତନ୍ତୀକୁ ବୁଝାଇ ଶୁଝାଇ ଏ ଅବସ୍ଥାରେ ପହଞ୍ଚାଇବାକୁ ଅନେକ ଡେରି ହେବ ।

ଦୁଃଖର କଥା ଯେ ତନ୍ତମାନେ ଅଳ୍ପ ବୃତ୍ତି ହୋଇ ଯାଇଛନ୍ତି । ଗୃହକାମ ନ ଥିଲା ବେଳେ କେବଳ ତନ୍ତରୁ ଦୁଇ ପଇସା ପାଇବେ ବୋଲି ଏଣୁତେଣୁ ମୋଟାମୋଟି ଲୁଗାଖଣ୍ଡେ ବୁଣୁଛନ୍ତି । ଏପରି କେତେକ ତନ୍ତକୁ ବଳି କାମ କରି ଦୁଇ ଅଣା ମୂଲ୍ୟ ଆଣିବା ଅଧିକ ଭଲ ବୋଲି କହିବାର ଶୁଣାଯାଇଛି । ଏ ଅବସ୍ଥାକୁ ସେମାନଙ୍କୁ ଉଠାଇବା ବଡ଼ କଷ୍ଟକର ହେଲେ ସୂତା ଆଣା କରାଯାଏ ଯେ ତନ୍ତଲୁଗା ଭଲ ଭାବରେ ଉଠିବିସିବ ।

କାରଗଣ୍ୟ କାମ ଯେତକ ସୁଦୂର, ତେତକ କଷ୍ଟକର । ପରିଶ୍ରମକାତର ହୋଇ ଆମ ଦେଶର କାରଗରମାନେ ଅଳ୍ପସୁଅ ହୋଇଯାନ୍ତି । କଲ କାରଖାନାର ଆବିର୍ଭାବ କାରଗରକୁ ଆନନ୍ଦ ଓ ଉତ୍ସାହ ଦେଇଛି, କାରଣ କଲ ତାହାକୁ ବହୁତ ପରିଶ୍ରମରୁ ରକ୍ଷା କରୁଛି । ସୁତରାଂ କି ଉପାୟ ଦ୍ୱାରା ତନ୍ତୀ ତାର କାରଗର ମଧ୍ୟରେ ସବୁବେଳେ ସଂପୃକ୍ତ ବଞ୍ଚାଇ ପାରବ ଏବଂ ଅଳ୍ପ ପରିଶ୍ରମ କରେ ଅଧିକ ଲାଭବାନ ହୋଇପାରିବ, ଏହି ବାଟ ଦେଖାଇବାକୁ ଗବେଷଣା ଆବଶ୍ୟକ ।

ବୟନ କଳା ସହଜ ରଞ୍ଜନ କଳାର ଦକ୍ଷ ସମ୍ଭବ । ପୂର୍ବେ ତନ୍ତୀ, ପାଟର ଓ ରଙ୍ଗଣୀ ଜାତି ଦେଶକୁ ପରିପେୟ ଯୋଗାଉଥିଲେ । ଅଳ୍ପ ରଙ୍ଗଣୀ ଜାତିର ବିଦ୍ୟା ଲାଭ ହେଲାଣି । କୃଷିତ ରଙ୍ଗଣୀ-ମାନଙ୍କର ରଙ୍ଗକୁଣ୍ଡ ଦେଖିବାକୁ ମିଳେ । ଗଡ଼ଜାତରେ କୌଣସି କୌଣସି ଗାଁରେ ତନ୍ତମାନେ ମଧ୍ୟ ରଙ୍ଗକୁଣ୍ଡ ରଖିଛନ୍ତି ।



ବନଜାତ ଚେରମୂଳ, ଫଳ ଓ ତେଲରେ ଏହି କୃଷ୍ଣ ତିଆରି ହୋଇଥାଏ । ଏ ରଙ୍ଗ ଆଜିଲକ୍ଷ୍ମ କଳା ପରି ପଦ୍ମାଦ୍ଭୁଏ । ନାଲି, ନେଲି ଓ ହଳଦିଆ—ଏ ତିନି ମୂଳ-ରଙ୍ଗର କୃଷ୍ଣ କେଉଁଠି ଆଉ ଦେଖାଯାଏ ନାହିଁ । ରଙ୍ଗୀମାନେ ରଙ୍ଗ କାମ ଛଡ଼ି ଅଜକାଲି ଲୁଗା ବୁଣୁଛନ୍ତି ଓ ଅନ୍ୟାନ୍ୟ ବ୍ୟବସାୟ କରୁଛନ୍ତି ।

ବୟନବିଦ୍ୟା ତଥା ତନ୍ତୁଲୁଗାର ଉଲଟି ପାଇଁ ଦେଶବାସୀ ସମସ୍ତଙ୍କର ସହଯୋଗ ଏକାନ୍ତ ପ୍ରୟୋଜନ । ଯେଉଁମାନେ ଖାଲି ସମାଲୋଚନା କରି କଳ ଲୁଗାକୁ ପସନ୍ଦ କରନ୍ତି, ସେମାନେ ତନ୍ତୁ ଲୁଗାର ଉପାଦେୟତା ବୁଝି ତାହାକୁ ଶସ୍ତ୍ରା ଦରରେ ଓ ପରିପାଟିରେ ପାତକାକୁ ଚେଷ୍ଟା କରନ୍ତୁ । ସୂତାର ମୂଲ୍ୟ କାହିଁକି ଅଧିକ ପଡ଼ୁଛି, ଯାତାୟାତ ଖରଚ କେତେ ଲାଗିଛି, ସରକାର କେତେ ଟାକ୍ସ ଦେଉଛନ୍ତି, ମିଲ୍ କେତେ ଲାଭ ନେଉଛି, ବେପାରୀ କେତେ

ଲାଭ ନେଉଛନ୍ତି, ସେଗୁଡ଼ିକ ଆଲୋଚନା କରି କିପରି କଣ କଲେ ହାତକୁଣା ଲୁଗା ଶସ୍ତ୍ରାରେ ମିଳିବ ସେଥିପାଇଁ ପରାମର୍ଶ ଦିଅନ୍ତୁ । ହାତକୁଣା ଲୁଗା ହୁଇ ପକସା ଅଧିକ ମଡ଼ିଲେ ମଧ୍ୟ ଏହା ଦୁଇମାସ ଅଧିକ ପିନ୍ଧି ହେବ, ଏଥିରେ ଦୁଇ କେରୁ ସୂତା ଅଧିକ ଲାଗିଥିବ । ଏଥିରେ ପରିଶ୍ରମ କରି ଯେଉଁ ତନ୍ତୀ, ମୂଲିଆ, ବେପାରୀ, ଗାଡ଼ିବାଲି ଏହାକୁ ବ୍ୟବସାୟ ସୂତ୍ରରେ ଚଳାଉଛନ୍ତି, ସେହି ଲୋକମାନଙ୍କର ପରିଶ୍ରମ ଲାଗୁ ଧନ ଏହି ଦେଶରେ ଦଶ ହାତରେ ଖେଳୁ ଅଛି । ସୁତରାଂ ଏହି ବିଷୟରେ ଉଦ୍‌ବୁଦ୍ଧ ହୋଇ ହାତକୁଣା ଲୁଗା କଣିକା ସଙ୍ଗେ ସଙ୍ଗେ ସେ ବିଷୟରେ ଅଧ୍ୟୟାନ କରିବା ଅଧିକତର ପ୍ରୟୋଜନ । ଏପରି କଲେ ଅଳ୍ପ ଦିନ ମଧ୍ୟରେ ଯେ ଏହି ଭୁବନବିଶୁଦ୍ଧ କଳାର ନିଷ୍ପତ୍ତି ଗୌରବ ଧ୍ବଂସ ହେବ ଅସିବ, ସେଥିରେ କିଛିମାତ୍ର ସନ୍ଦେହ ନାହିଁ ।



# ଚୈନିକ ଚିତ୍ର କଳା

## ଶ୍ରୀ ବିମ୍ବାଧର ବର୍ମା

ସ୍ୱାତନ୍ତ୍ର ସମୁଦ୍ର ଡେଇଁ ନଦୀ ସେ ପାଖ ବିଲତରେ ଶିଳ୍ପ ଓ ସାହିତ୍ୟ ତଥା ସଭ୍ୟତା ବିଷୟ ଆନ୍ଦୋଳନେ ସହସ୍ରମୁଖ ହୋଇ ଆଲୋଚନା କରୁଛି; ଅଥଚ ଆମର ପଢ଼ୋଶୀ, ଆମର ସୁପ୍ରାଚୀନ ବନ୍ଧୁ ପାଦ୍ମୋଦାନ, ହୁଏନସାଙ୍ଗ ଦେଶ ଚୀନର କୌଣସି ସମ୍ପାଦ ରଖି ନା । ଏହି ଲେଖାଟି ଚୀନର ସୁଶିଳା ଚିତ୍ର ସମ୍ପଦ ସମ୍ବନ୍ଧରେ ଯଦ୍ କିଛି କଥା ଲେଖି ମାନ୍ଦ୍ର ।

ଚିତ୍ର କହିଲେ ଯାହା ବୁଝାଏ ଅର୍ଥାତ୍ ପାଷ୍ଟାତ୍ୟ ଯାହା ବୁଝେ, ଚୈନିକ ଚିତ୍ର କଳା ତାହା ହୁଏ; ବରଂ ଚୈନିକ ଚିତ୍ର କଳାର ମୂଳ ଗତି ସହଜ ଅମ୍ଭମାନଙ୍କର ଭାରତୀୟ ଚିତ୍ର କଳାର ସାମଞ୍ଜସ୍ୟ ଅଧିକ । ସର୍ବ ପ୍ରଥମେ ଜାପାନରେ ଏହି ଚୈନିକ ଚିତ୍ର କଳାର ଆବିଷ୍କାର ହେଲା । ତାହା ପୁରୁଷ ଚୀନୀମାନଙ୍କର ମଧ୍ୟକର ବେଶୀ ଓ ଚୀନୀ ମାଟର ବାସନ ନିର୍ମାଣ କୌଶଳ ଯୁଗେ ଦୃଷ୍ଟିରେ ଏକ ମାତ୍ର ବୈଶିଷ୍ଟ୍ୟ ଥିଲା । ଜାପାନରୁ ପ୍ରଥମେ ଜଣା-ଗଲା ଯେ ଚୈନିକମାନେ କେବଳ ଚୀନୀ ମାଟର ବାସନ କିମ୍ବା ମସ୍ତକର ବେଶୀ ରଚନା ଜାଣନ୍ତି ନାହିଁ, ଆଲେଖ୍ୟ ମଧ୍ୟ ଅକଳ କରନ୍ତି । ଜାପାନର ଚିତ୍ର ଗୁଡ଼ିକ କେବଳ ଚୈନିକ ଚିତ୍ରର ହିଁ ଅନୁକରଣ । ଜାପାନର ବିଖ୍ୟାତ ଆଲେଖ୍ୟ ଗୁଡ଼ିକ ଚୀନୀ-ଚିତ୍ର କଳାକୁ ଅନୁଲମ୍ବି ମାନ୍ଦ୍ର । ସେହିଠାରେ ପାଷ୍ଟାତ୍ୟର ଆବିଷ୍କାର-ଦୃଷ୍ଟି

ବିମ୍ବାଧର ଚୈନିକ ଚିତ୍ର କଳା ଉପରେ ପଢ଼ିତ ଥିଲା । ଗତ ବର୍ଷରୁ ହାତକୁଣା ଚିତ୍ର ପ୍ରଦର୍ଶନରେ ଏହି ଗତ ବର୍ଷର ଚୈନିକ ଚିତ୍ର କଳାର ନିଦର୍ଶନ ପ୍ରଦର୍ଶିତ ହୋଇଥିଲା । ଏଥିରୁ ସହଜରେ ଅନୁମିତ ହୁଏ ଯେ ସେମାନେ କେତେ ଦୂର୍ବ କାଳର ସୁଖ୍ୟ ଲାଭ । ସେଠାରେ ତାହାର ସୁପ୍ରାଚୀନ ଚିତ୍ର, ଭସ୍ମି, ତାହାର ସୁଖ୍ୟାତ ଚୀନୀ ମାଟର ବାସନ ଦେଖି ପାଷ୍ଟାତ୍ୟ ଚିତ୍ର-ମାଲୋଚକମାନେ କହନ୍ତି—ଯେବେ ଚୀନୀ ମଦଣର ମସ୍ତକ ଶିଳ୍ପ-ସମ୍ପଦ ସରସିତ ହୁଅନ୍ତା, ତେବେ ଅନାୟାସରେ ବଳ-ନିର୍ଦ୍ଦୋଷରେ କିଛି ହୁଅନ୍ତା ଯେ ଚୈନିକ ଶିଳ୍ପ ଜଗତର ସର୍ବ ଶ୍ରେଷ୍ଠ ଶିଳ୍ପ; ଧ୍ବନି ସାହା ସଞ୍ଜ-ବିପ୍ଳବ, ଜଳ ପ୍ଳାବନ ଓ କାଳର ପ୍ରଲୟକୁ କବଳ ହସରୁ ରକ୍ଷା ପାତ ଜାଗତ ରହି ପାରିଅଛି, ତାହା ମଧ୍ୟ ଏକ ଅତି ଅପୂର୍ବ ଶିଳ୍ପ ।

କିନ୍ତୁ ଏହି ଚୈନିକ ଚିତ୍ର କଳାକୁ ଗଣଶିଳ୍ପ ଅର୍ଥାତ୍ ଜନ ସାଧାରଣଙ୍କ ବୋଧଗମ୍ୟ ବା ସ୍ବନୋପକରଣୀୟ ଶିଳ୍ପ ଶ୍ରେଣୀର ଅନ୍ତର୍ଗତ ବୋଲି କହାଯାଇ ନ ପାରେ । ଏହା ମଧ୍ୟରେ ବର୍ଣ୍ଣ ବୈବିଧ୍ୟ ନାହିଁ । ନର ନାରୀମାନଙ୍କ ଆଙ୍ଗ ସୌନ୍ଦର୍ଯ୍ୟ ପୁଣି-ବିକାଶ ନାହିଁ । ଆନାଟି ଏବଂ ପରସ୍ପରକୁ ଚିତ୍ର ଅପାଦ୍ୟ କରି ସେମାନଙ୍କର କଷ୍ଟ-ଯାତ୍ରା । ମେମାନେ ଭୁବନ୍ତି, ଚିତ୍ର ଗୋଟିଏ ଲଙ୍ଘିତ ମାତ୍ର; ଛବିରେ ଯାହା ଖାଲି ଖାଲି,

ତାହା ଅପେକ୍ଷା ଅପ୍ରକାଶିତ ରହିଅଛି ଅତି ଅଧିକ । ଏହି ସୂଚନା-  
 ସୋପାନରେ ପାଦ ରଖି କ୍ରମଶଃ ହୃଦୟକୁ ମ କରବାକୁ ହେବ ଏହି  
 ଶିଳ୍ପର ମୂଳ ତତ୍ତ୍ୱ; ତାହା ପରେ ଧୀରେ ଧୀରେ ଚନ୍ଦ୍ର ପ୍ରଶାନ୍ତ  
 ଭାବ ଓ ଅନନ୍ଦଦାୟିନୀ ଶକ୍ତି ହୃଦୟକୁ ଜାଗ୍ରତ କରିଦେବ ।  
 ଚନ୍ଦ୍ର ଚନ୍ଦ୍ର ଖାଦ୍ୟ କୁହେ, ମନର ଖାଦ୍ୟ—ସୁତରାଂ ଏଥିରୁ  
 ଅନାୟାସରେ ଅନୁମିତ ହେବ, କାହିଁକି ଭୈନିକ ଚନ୍ଦ୍ର କଳା  
 ଜନ ସାଧାରଣର ଶିଳ୍ପ ନୁହେ । ଏହା ଅବଶ୍ୟ ସ୍ୱୀକାର୍ଯ୍ୟ ଯେ  
 ପ୍ରତ୍ୟେକ ଦେଶର ମନ ଓ ଅନୁନିହିତ ଭଲ ଭାବ ସେହି ଜାତିର  
 ଶିଳ୍ପ ମଧ୍ୟରେ ଅଧି-ପ୍ରକାଶ କରିଥାଏ । ସେହି ଦିଗରୁ ଭୈନିକ  
 ଶିଳ୍ପର ଭିନ୍ନ ଅନୁସନ୍ଧାନ କଲେ ଲଓଷେ ଓ ଧର୍ମ, ଏହି ଦୁଇ  
 ଗୋଟି ନାମ ପାଇବାକୁ ହୁଏ ।

ପାଣ୍ଡୁରାଜ୍ୟର ଜନ୍ମ ପୁରୁ ରାଜ୍ୟ ବିପ୍ଳବ ଓ ଯୁଦ୍ଧ-କ୍ଳାନ୍ତ ଚୀନ  
 ତ୍ୟାଗଧର୍ମ ଏବଂ ଲଓଷେ ଓ ବୁଦ୍ଧଦେବଙ୍କ ଉପଦେଶ ଗ୍ରହଣ  
 କରିଥିଲେ । ମନୁଷ୍ୟଠାରୁ ମନୁଷ୍ୟର ଶୁଦ୍ଧା ଓ ବିଶ୍ୱାସ ସେତେ-  
 ବେଳକୁ ହ୍ରାସ ପାଇବା ଉପରେ । ଲଓଷେ ପ୍ରଥମେ ବାହାରର  
 ଉନ୍ନତ ବିଦ୍ୟା ପ୍ରକୃତି, ଗାଳ୍ୟ ଅକାଶ, ଦାନ ନୀଳ ସମୁଦ୍ର ଓ ବିଚିତ୍ର  
 ଗିରି-ନାନନ ଅତ୍ୟନ୍ତ ଦୁର୍ଲ୍ଲଭ ଅକର୍ଷଣ କଲେ । ଉଦାତ୍ତ ସ୍ୱରରେ  
 ଧରଣୀ ଅକାଶ ମୁଖରତ କରି କହିଲେ—“ ଗିରି ଓ ନିର୍ଦ୍ଦେଶୀ,  
 ମେଘ ଓ ବୃହତ୍‌ଲିକାର ଶାନ୍ତ ଅବେଷ୍ଟନ ମଧ୍ୟରେ ପ୍ରବେଶ କର—  
 ବିଶ୍ୱାତ୍ମା ନିଜକୁ ବିପତ୍ତି ସ୍ୱଳ୍ପ ସୁନିର୍ମଳ ଭାବରେ ବିକଶିତ କରୁଛନ୍ତି  
 ଅଖି ସେଇ ଦେଶ । ”

ଭାରତ-ପ୍ରେରତ ପ୍ରବୃତ୍ତ ‘ପ୍ରବାଦ’ ମଧ୍ୟ ସେହି କଥା କହିଲେ,  
 —ସତ୍ତ୍ୱ, ଶାନ୍ତି ସବୁ ଫିଲି ତଥ । ମୂର୍ତ୍ତି ଏବଂ ଉପାସନାକୁ ବିସର୍ଜନ  
 ଦେଇ ନିଜ ହୃଦୟ ନିକଟରେ ଉପବେଶନ କର ; ବିଶ୍ୱାସ ଦେଇ  
 ତାଙ୍କ ବୁଦ୍ଧ ହୃଦୟ ମନିରେ ଅସି ଅବସ୍ଥା ହେବେ । ଯେତେ  
 ବୁଦ୍ଧ-ବାଣୀ-ବନ୍ୟାରେ ଭାରତରେ ଶିଳ୍ପ-ପ୍ରାବନ ବହୁ ଯାଇଥିଲା,  
 ସେହିପରି ଦର୍ଶନ ନୀନରେ—ଜାତି ଜାଗ୍ରତ ହେଲା, ଯୁଦ୍ଧ  
 ଚକ୍ରହର ନାଗପାଶ ଛିଲ କରି ନିଜର ଅନ୍ତର ଦ୍ୱାରରେ ଚର  
 ସୁନ୍ଦରର ସ୍ୱପ୍ନ ଦେଖିଲା, ନୂତନ ଶିଳ୍ପର ନବ ଉତ୍ସବରେ ଗଗନ  
 ପବନ ଅପୋଦିତ ହୋଇଗଲା ।

ଏହାର ମଧୁର ଉଦାହରଣ ଶିଳ୍ପୀ ସୁ-ପିଂକ ଜୀବନରେ  
 ପ୍ରତିଫଳିତ ହେବାଦେ ଦେଖାଯାଏ । ସେ ଏକାଧାରରେ ଚନ୍ଦ୍ରକର  
 ଓ ତତ୍ତ୍ୱବାଦୀ ତପସ୍ୱୀ ଥିଲେ । ସେ ଲେଖିଛନ୍ତି—“ଲ ଓ ହେଂ  
 ପଦ୍ମତ ନିକଟରେ ମୁଁ ମୋର ହୃଦୟକୁ ହଜାଇ ଦେଇଛି ।  
 ଅନେକ ଦିନୁ ମୁଁ ଚାନ୍ତି ଓ ଭଜନ୍ତି ( ଦୁଇଟି ପାହାଡ଼ ) ଦେଖିନି;  
 ତାହା କଥା ନିତ୍ୟ ଚରନ୍ତର ଭାବିଛି, ଅତ୍ତ ମଧ୍ୟ କରୁ ଅବମଣ  
 କରିବା କଥା ସେଥି ସଙ୍ଗେ ବିସ୍ମୃତ ହୋଇଯାଇଛି । ପାଷାଣ  
 ଦ୍ୱାରର ଜଳପ୍ରପାତ ନିକଟକୁ ଅତ୍ତ ଯାଇ ପାରୁ ନାହିଁ, ସେଗୁଡ଼କୁ

ମୁଁ ଅତ୍ତ ଉପଭୋଗ କରି ପାରୁନାହିଁ; ତହୁଁ ସେମାନଙ୍କର କଲ୍ପ-  
 ନାକୁ ରୂପ ଦାନ କରେ । ”

କନ୍ୟାସୁସିଦ୍ଧି ମଧ୍ୟ ସେହି କଥା ପ୍ରକାଶ କରୁଛନ୍ତି—ହୃଦ ଓ  
 ନଦୀ ସନ୍ଦର୍ଶନରେ ବିକଳ ଲୋକମାନଙ୍କର ଏବଂ ପଦ୍ମତର ଦୃଶ୍ୟରେ  
 ଧାର୍ମିକମାନଙ୍କର ଅନନ୍ଦ ବର୍ଦ୍ଧିତ ହୁଏ । ବିକ୍ରମାନେ କର୍ମୀ, ଅତ୍ତ  
 ଧାର୍ମିକମାନେ ଧ୍ୟାନ । ଭାରତର ଶିଳ୍ପଧାରା ସହିତ ଭୈନିକ ଶିଳ୍ପର  
 ସାମ୍ୟ ଏହିଠାରେ—ଉଭୟେ ଜନ୍ମ ଲଭି କଲେ ଧର୍ମ ମଧ୍ୟରୁ,  
 ଦୁହେଁ ବୃଦ୍ଧି ଥିଲେ ମନୁଷ୍ୟର ଶିଳ୍ପକୁ ମନୁଷ୍ୟର ସାଧନାର ସହାୟକ  
 ଓ ପରତତ୍ତ୍ୱ ରୂପେ ପ୍ରକାଶ କରିବା ନିମିତ୍ତ । ତାହା ପରେ ଦୁଇ  
 ଦେଶର ଦୁଇଟି ଧାର ଭଲ ପରବେଶ ଓ ଶିଳ୍ପ ପ୍ରତିଭାର ମଧ୍ୟରେ  
 ଗଢ଼ଣୀଳ ହେଲା ।

ଚୀନା ଶିଳ୍ପର ଏହି ମୂଳ ସୂତ୍ର ବିକଶିତ ହେଲା ସମସ୍ତ ସୃଷ୍ଟି  
 ସମ୍ପଦ ମଧ୍ୟରୁ । ଶିଳ୍ପୀ ନିଜ ମଧ୍ୟରୁ ବାହାର ନିଜକୁ ଅନନ୍ତ ବିଶ୍ୱ  
 ପ୍ରକୃତି ମଧ୍ୟରେ ଭସେଇ ଦେଲେ । ପ୍ରକୃତି ମଧ୍ୟରେ କେତେ ବିଭିନ୍ନ  
 ରୂପରେ ପ୍ରାଣ ପ୍ରସ୍ତୁତ ହୋଇଛି, ଏହା ହିଁ ସେମାନଙ୍କର ବିସ୍ମୟର  
 ସାମଗ୍ରୀ ରୂପେ ପରଗଣିତ ହେଲା । ଗୋଟିଏ ଫୁଲ, ତାହାର  
 ମୂଳ କୌଶଳ ଗୋଟିଏ ମନୁଷ୍ୟର ମୂଲ୍ୟଠାରୁ କୌଶଳ ଅଂଶରେ  
 ଛାନ ନୁହେ । ଗୋଟିଏ ତନ୍ଦ୍ରୀ ଯୁବକର କମନସ୍ କାନ୍ତ ଓ  
 ଲବଣ୍ୟ ଚନ୍ଦ୍ରା ମଧ୍ୟରେ ଯେଉଁ ଅନନ୍ଦ ଓ ମାଧୁର୍ଯ୍ୟ ସଂଗୃହୀତ  
 ହୋଇପାରେ, ଶିଶିର-ସିଂହତ ଗୋଟିଏ କୃଷ୍ଣପର ଲବଣ୍ୟ ମଧ୍ୟରେ  
 ବି ସେହି ମାଧୁର୍ଯ୍ୟ ଓ ସେହି ଅନନ୍ଦ ନିହିତ ଅଛି, ଯାହା ଧ୍ୟାନ  
 ପ୍ରକୃତିକୁ ସମ୍ପୂର୍ଣ୍ଣ ଭାବରେ ଅଧିକାର କରିପାର ନାହିଁ—ବିରାଟ  
 ପ୍ରକୃତି ମଧ୍ୟରେ ତାହାର ମଧ୍ୟ ସ୍ଥାନ ଓ ମୂଲ୍ୟ ରହିଅଛି ।

ଏହିଠାରେ ବିଖ୍ୟାତ ପ୍ରାଚୀନ ଶିଳ୍ପୀ ସିୟୋ-କୁୟୋକ  
 ‘ହଜାର କୋଶୀ ନଇ’, ସମ୍ରାଟ୍ ହୁଇ-ସୁଙ୍ଗଙ୍କ ( ୧୦୮୨—୧୧୩୫  
 ଖ୍ରୀ: ଅ: ) ‘ହଂସ ଓ ଲତକା’, ସପ୍ତଦଶ ଶତାବ୍ଦୀର ଜର୍ମାନିକ  
 ଶିଳ୍ପୀଙ୍କର ଅନବଦ୍ୟ ସୂତ୍ର ଚନ୍ଦ୍ର ‘ଅପସରା’, ପର୍ସୀ-ଶିଳ୍ପ-ବିଷାୟକ  
 ଲ-ଚିଙ୍କର ‘ତୃଷାର ଉପରେ ପଶୀ’ ଓ ରେଶମ କନା ଉପରେ  
 ଅଙ୍କିତ ଶିଳ୍ପୀ ଇସନ-ହୁଲଙ୍କ ‘ଶୀତ ଓ ଗ୍ରୀଷ୍ମ’ ଛବିଗୁଡ଼ିକ ସ୍ମୃତି  
 ପଥରେ ଭାସି ଉଠେ । ତନ୍ତ୍ରଧାରୁ ‘ହଜାର କୋଶୀ ନଇ’ ଟିକ  
 ବର୍ଣ୍ଣନା ଏହିପରି:—

ପ୍ରବାହତ ନଦୀ—ଦୁଇ ପାଖରେ ହରିତ ଚନ୍ଦ୍ର ଚନ୍ଦ୍ର, ପର୍ସୀ  
 ଉଡ଼ି ଗୁଲୁଛନ୍ତି, କେଉଁଠାରେ ଗୋଟିଏ ଲତା-ପୁଷ୍ପ ହସି ଉଠିଛି,  
 ତାହା ପରେ ନଦୀର ସ୍ତୋତ କ୍ରମେ ବଢ଼ିବାକୁ ଲାଗିଲା । ଏଥର  
 ପଦ୍ମତର ଦେହ ଯସି, ଉପଳ ଖଣ୍ଡଗୁଡ଼ିକୁ ପ୍ରତିହତ କରି ସେ  
 ଯେପରି ଉନ୍ମତ୍ତ, ଛାତି ଉପରେ ତା’ର ଅସ୍ତ୍ରାଣ୍ୟ ଫେନିଲ ତରଙ୍ଗ;  
 ଗୋଟିଏ ନୌକା ଦେଖା ଯାଉଛି—ନଦୀର ତରଙ୍ଗାଦାତରେ  
 ତାହା ବୁଡ଼ିଯିବା ପ୍ରାୟ, ନଦୀର ବିସ୍ମୃତ ଯେପରି ଅଧିକ ବୁଦ୍ଧି ପାଉଛି,



ଦାସ-ଦାନ  
ଶିଳା—ଶ୍ରୀ ବସନ୍ତର ବର୍ମା

ମୟୂରଭଞ୍ଜ କେନ୍ଦ୍ର, ପ୍ରେସ୍



ଦୁଇ ପାଖର କୁଳ ଆଉ ଦେଖା ଯାଉନି । ଦୂର ଦର୍ଶକଲୟରେ ନିଦା ଉପରେ ଆକାଶ ଯେପରି ନଇଁ ପଡ଼ିଛି ।

ଗୋଟିଏ ସଙ୍ଗୀତ ଭଳି, କେତେବେଳେ ଏ ଚନ୍ଦ୍ର ମାନବ ମନକୁ ନିଦାର ଶାନ୍ତ ବାଚିତ୍ୟଦ୍ୱାରା ପ୍ରଶାନ୍ତ କରିଦିଏ, କେତେବେଳେ ବା ବସ୍ତାରହୀନ ନିଦାବନ୍ଧର ତରଙ୍ଗ-ନର୍ତ୍ତନରେ ବ୍ୟାକୁଳ କରିପକାଏ । କେଉଁଠାରେ କଇଁଚପତ୍ର ରେଖା-ସ୍ପର୍ଶରେ ପାହାଡ଼ର ରୂପ ମୂର୍ତ୍ତି ସ୍ପଷ୍ଟ ହୋଇଉଠିଛି, ସୁନଃ କେଉଁଠି ମୁଦୁ ରେଖାର ଲଘୁ ସ୍ପର୍ଶରେ ନିଦାବନ୍ଧ କୁହେଲି-ଗୁଣ୍ଡିତ ହୋଇ ଅସ୍ପଷ୍ଟ ଦେଖା ଯାଉଅଛି । କେହି ପରୁର ପାରିନ୍ତି, ଖଣ୍ଡିଏ ଛବି ମଧ୍ୟରେ ଏତେ ଗୁଡ଼ିଏ କଥା କହିଦେଇ କିପରି । କିନ୍ତୁ ଯେଉଁ ଗତାନ୍ତରାଳ ଚନ୍ଦ୍ରର ରୂପ-କଳ୍ପନା ମୁଣ୍ଡ ମଧ୍ୟରେ ଆତ୍ମମାନଙ୍କର ବସା ବାନ୍ଧି ରହିଛି—ଏ ଖଣ୍ଡିକ ଠିକ୍ ସେପରି ହୁଏ, ରୂପକମାନଙ୍କର ଅବସରବନୋଦନ, ଆନନ୍ଦବର୍ଦ୍ଧନ ଓ ଚନ୍ଦ୍ରାରେ ସଂପ୍ରସାରଣ ସକାଶେ ଏ ଖଣ୍ଡିକ ପ୍ରାୟ ଉଦ୍ଦିଷ୍ଟ, ଭିତ୍ତିଗାନ୍ଧର ସୌନ୍ଦର୍ଯ୍ୟ-ବର୍ଦ୍ଧନ ପାଇଁ ହୁଏ ।

ପ୍ରାଚୀନ ତୈନିକ ଚନ୍ଦ୍ରପଦ୍ମ ଏହିପରି ଭାବ-ସ୍ରୋତ ଘେନି ଜନ୍ମଲଭ କରିଛି । ବର୍ତ୍ତମାନ ଦେଖିବାକୁ ହେବ, ତାହାର ଚକାଶ ସାଧୁତ ହେଲ କିପରି ଓ ତାହା ବୈଶିଷ୍ଟ୍ୟ ଲଭି କଲ କେଉଁଠି ।

ଏହାର ପ୍ରଥମ ବୈଶିଷ୍ଟ୍ୟ, ଏହି ପ୍ରାକୃତିକ ଚିନ୍ତାକଳା ଉପରେ ହିଁ ଆପ୍ତା ସ୍ଥାପନ ହେଉ—ଫୁଲ, ପତା, ପଦ୍ମ, ନଦୀ, କୁହେଲିକା ଇତ୍ୟାଦି ପ୍ରାକୃତିକ ଶ୍ରେଣୀ ସଂପଦଗୁଡ଼ିକୁ ଘେନି । ଭାସ୍କର୍ଯ୍ୟରେ ମଧ୍ୟ ତୀନା ଶିଳ୍ପୀମାନଙ୍କୁ ମୂର୍ତ୍ତି ବାଛି ନେବାକୁ ହୋଇଛି—କିନ୍ତୁ ଶିଳ୍ପୀ ସେତେବେଳେ କୌଣସି ସାଧାରଣ ମୂର୍ତ୍ତିକୁ ଆଦର୍ଶ କରି ନାହାନ୍ତି—ଧରନ୍ତୁ ବୁଦ୍ଧ ମୂର୍ତ୍ତି । ଶାସ୍ତ୍ରଚଳ ସୌଷ୍ଟବ ସଂପାଦନର ପ୍ରଚେଷ୍ଟା ନାହିଁ; ସବୁ ସମୟରେ ଦେଖାଇବାର ଚେଷ୍ଟା କରିଛନ୍ତି ଅନୁନିହିତ ଶାନ୍ତି, କରୁଣା ଓ ଶକ୍ତି । ଏହି ମୂଳ ଭାବ, ଯାହା ବାହାରର ସୌନ୍ଦର୍ଯ୍ୟ ହୁଏ, ଅନ୍ତରର ସୌନ୍ଦର୍ଯ୍ୟ—ଚନ୍ଦ୍ରରେ ମଧ୍ୟ ଏହି ଗତି ଅନୁସୂତ ହୋଇଅଛି । ପ୍ରାକୃତିକ ଚିନ୍ତାକଳାରେ ମଧ୍ୟ ଏହି ବାହାର ସୌନ୍ଦର୍ଯ୍ୟର ଅଭାବ ଦେଖା ଯାଇଥାଏ । ଅମ୍ବେ-ମାନେ ଯାହାକୁ ଛବି କହୁଁ, ତୀନାମାନେ ତାକୁ କହନ୍ତି ‘ସେଇ’—ଏହାର ଅର୍ଥ ଭାବ-ସଂଗୃହଣ । ଆପଣା ମନଃଶକ୍ତିଦ୍ୱାରା ଛବିକୁ ଜାଗ୍ରତ କରାଇବାକୁ ହେବ—ତାହାଦ୍ୱାରା ଛବିଟି ବାହ୍ୟ ବସ୍ତୁର ପ୍ରତିରୂପ ଗ୍ରହଣ କରୁ ବା ନ କରୁ । କୌଣସି ନିଦା ବା ପଦ୍ମ କିମ୍ବା କୌଣସି ନରନାଶ ଶିଳ୍ପୀ ମନରେ ପ୍ରଭାବ ବିସ୍ତାର କରିବାପାଏ, ତାହା ମଧ୍ୟରୁ କୌଣସି ଗୋଟିଏ ଅର୍ଥ ପାଇବା ପର୍ଯ୍ୟନ୍ତ—ପ୍ରାଣର ବାର୍ତ୍ତା ପାଇବା ଅବଧି ଶିଳ୍ପୀ ତାହାକୁ ଅସ୍ପେଷା କରେ; ତାହା ଷରେ ତୁଳିକାର ଦୁଇ ଛନୋଟି ରେଖା-ସ୍ପର୍ଶରେ ସେହି ଭାବଟିକୁ ରୂପ ଦାନ କରେ ।

ତୀନା ଅର୍ଥର ଆଉ ଗୋଟିଏ ବୈଶିଷ୍ଟ୍ୟ ତାହାର ବ୍ୟଞ୍ଜନା । ସେ ଯାହା କହେ—ନ କହେ ତହିଁରୁ ପଥେଷ୍ଟ ଅଧିକ । ଚନ୍ଦ୍ରରେ ଯେଉଁ ଜିନିଷଗୁଡ଼ିକ ଦିଆଯାଇଛି ସେ ବିଷୟରେ ନ ଭାବି ପାହା ଦିଆହୋଇ ନାହିଁ, ସେ ବିଷୟରେ ଚିନ୍ତା କଲେ ଦର୍ଶକ ସମ୍ମୁଖରେ ଚନ୍ଦ୍ରକୁ ହୃଦୟଙ୍ଗମ କରି ପାରନ୍ତେ । ଚନ୍ଦ୍ର ମଧ୍ୟରେ ଯାହା ଦେବାକୁ ଅନାବଶ୍ୟକ ବିବେଚନା କରନ୍ତି, ଚନ୍ଦ୍ରକର ନିର୍ମମ ଭାବରେ ତାହାକୁ ପରିହାର କରିଥାନ୍ତି; ଯୁଲବିଶେଷରେ ଏହାର ବ୍ୟକ୍ତିତ୍ୱ ଯେ ଦେଖା ନ ଯାଏ ଏହା ମଧ୍ୟ ବିରଳ ନୁହେଁ । ଏପରି ମଧ୍ୟ ଦେଖାଯାଇଛି, ଚନ୍ଦ୍ରକର ଖଣ୍ଡିଏ ଛବିର ଗୋଟିଏ କୋଣରେ ଗୋଟିଏ ଚୋର ଫୁଲ ଆକିଦେଇଛନ୍ତି, ଅପରି କୋଣରେ ନିଜର ନାମଟି ଲିଖିବକ୍ କରିଛନ୍ତି; ଏଭିଧିରୁ ମଧ୍ୟ ଦର୍ଶକମାନଙ୍କୁ କୌଣସି ଗୋଟିଏ ଅର୍ଥ-ଅନୁସନ୍ଧାନ କରିବାପାଇଁ ଅବସର ମିଳିଥାଏ ।

ବ୍ୟଞ୍ଜନାର ପରବର୍ତ୍ତୀ ସାପାତନ ରୂପକ । ଏହି ଶ୍ରେଣୀରୁ ଚନ୍ଦ୍ରରେ ପ୍ରକାଶଭଙ୍ଗୀର ନୂତନତା ଓ କୌଶଳ ଯେପରି ଆଦୃତ ହୁଏ, ସେହିପରି ରେଖାର କୋର ( Force ) ଓ ନିର୍ଦ୍ଦୋଷ ବୃଦ୍ଧୀ ମଧ୍ୟ ଆଦର ଲଭିକରେ । ଗୋଟିଏ ଦର୍ଶକ ଉଦାହରଣରୁ ତାହା ଅନୁମାନ କରିପାର ପାରବ । ଏକ ସମୟରେ ତୀନରେ ଚନ୍ଦ୍ର ଶିଳ୍ପ ଏପରି ପ୍ରଭାବ ବିସ୍ତାର କରୁଥିଲା ଯେ ରାଜନର୍ମରୁ ଯାଇ ନିୟୁକ୍ତ ସମୟରେ ମଧ୍ୟ ସେମାନଙ୍କର ଛବି ଅକଳରେ କିପରି ପାରଦର୍ଶିତା ଅଛି, ତାହା ପରାସା କରିପାରୁଥିଲା । କୌଣସି କବିତା ମଧ୍ୟରୁ ଗୋଟିଏ ଦର୍ଶକ ଫଳ ନିରୂପଣ କରି ସେହି ଭାବଟିକୁ ଚନ୍ଦ୍ରରେ ଅଭିବ୍ୟକ୍ତ କରିବା ପାଇଁ ଆଦେଶ ଦିଆଯାଏ । ଉଦାହରଣ ସ୍ୱରୂପ ପ୍ରଶ୍ନ ଓ ଉତ୍ତରର ନମୁନା ଏହିପରି:—

ପ୍ରଶ୍ନ—କୁହ ଉପଶ ସମୟରେ ଯେଉଁ ଅଶ୍ୱସ୍ତ୍ରଗାତରେ କେତେକ ପୁଷ୍ପ ବିଦଳିତ ହେଲା । ଫେରି ଆସିବା ପରେ ଦେଖିଲି, ଅଶ୍ୱସ୍ତ୍ରର ସ୍ୱରଭିତ ହୋଇଛି ।

ଉତ୍ତର ସ୍ୱରୂପ ପଦପ୍ରାର୍ଥୀ ଅକଳ କଲେ ଘୋଡ଼ା, ତାହାର ଖୁର ଗୁରିପଟେ ଦୁଇ ଛନୋଟି ପ୍ରକାପତ ଉଡ଼ି ରୁଲୁଛନ୍ତି ।

ତୈନିକ ଦର୍ଶକ ଚନ୍ଦ୍ର ଦେଖିବା ମାତ୍ରେ ବୁଝି ପାରିବେ ଘୋଡ଼ାର ଠାକୁ ଦେହରେ ପୁଷ୍ପ ସୁଗନ୍ଧ ଲାଗି ରହିଥିଲା, ତା’ ନ ହେଲେ ପ୍ରକାପତଗୁଡ଼ିକ ଏଠାରେ ଉଡ଼ିଲେ କିଆଁ—? ଘୋଡ଼ାଟି ମଧ୍ୟ ପୁଷ୍ପ ଦଳନ କରିଥିଲା, ନଦିବା ଠାକୁ ଗୁଡ଼ିକ ତାହାର ସୁଗନ୍ଧ ସୁକ୍ତ ହୁଅନ୍ତା କିପରି—?

ଆଉ ଗୋଟିଏ ପ୍ରଶ୍ନ ମଧ୍ୟ ଏହିପରି—“ପାହାଡ଼ର ଗୁହାରିତ ଗୋଟିଏ ବିହାର— ।”

ପଦପ୍ରାର୍ଥୀ ଅକଳ କଲେ—“ ଗୋଟିଏ ଉଚ୍ଚ ପାହାଡ଼ ସମ୍ମୁଖରେ କୁଅ ମଧ୍ୟରୁ ପାଣି କାଢ଼ିବା ଅବସ୍ଥାରେ ଜନନିକ ଶ୍ରମଣ । ଅଥଚ ପାଠ ଅଞ୍ଚଳେ କେଉଁଠାରେ ବିହାରର ଛବି ନାହିଁ । କିନ୍ତୁ



ଏଥିରୁ ଚୀନା ଦର୍ଶକ କୁହେବେ, ତଳେ ପାହାଡ଼ ନିକଟରେ ବିହାର ଅଛି, ନ ହେଲେ ଶ୍ରମଣ ଏଠାକୁ ଆସିଲେ କାହିଁକି ?

ତାହା ପରେ ଚୀନା ଲିଖନ ଓ ଅକନର ସାଦୃଶ୍ୟ ଚୈନିକ ଅକନର ସମାଲୋଚକଗଣ ଦେଖାଇ ଦେଇଅଛନ୍ତି । ଚୈନିକ ଲିଖନ ପାଠକରୁ ହିଁ ଚୈନିକ ଅକନର ଉତ୍ପତ୍ତି । ଉଭୟ ପୁଲେ ତୁଳକାର ସାହାରଣୀ ଆବଶ୍ୟକ ହୁଏ । ଚୈନିକ ଲେଖା ଯେପରି ଉପରୁ ତଳକୁ ପ୍ରଧାନିତ ହୁଏ ତାହାର ଚିତ୍ର ଦେଖିବାର କାଳଦା ମଧ୍ୟ ତଦୁପ—ଉପରୁ ଆରମ୍ଭ କରି କ୍ରମେ ତଳକୁ ଦୃଷ୍ଟିପାତ କରିବାକୁ ହେବ । ଚିତ୍ରଗୁଡ଼ିକ ମଧ୍ୟ ସେହି ହେତୁରୁ ବାଦି ରେଖମ କନା ଉପରେ, କନାର ଉପରଭାଗରୁ ଅକନ କରାଯାଏ ।

ବର୍ଲିନ ଦ୍ଵାରା ଚିତ୍ର ପ୍ରଦର୍ଶନରେ ବହୁ ସୁନ୍ଦର ଚୀନା ଛବି ପ୍ରଦର୍ଶିତ ହୋଇଥିଲା । ତନ୍ମଧ୍ୟରୁ ଖଣିଏ ପ୍ରାଚୀନ ଚିତ୍ର ଗ୍ରୀକ୍ ମିଡ଼ିକ୍ସମ୍ରେ ରଖାଯାଇଛି । ସେ ଖଣିକ ଅଙ୍କିତ ଶିଳା 'କୁ-କା-ଚିକ୍' । ଚିତ୍ରଟିର ଅକନ କାଳ ଚତୁର୍ଥ ଶତାବ୍ଦୀ । ଛବିଟିର ଅନବଦ୍ୟ ଶାନ୍ତ ଓ କୋମଳତା ସମାଲୋଚକମାନଙ୍କୁ ମୁଗ୍ଧ କରିଦେଇଥିଲା । ଛବି ଖଣିକ ଯେପରି ପ୍ରାଚୀନ ଚୀନର ଅତ୍ୟୁଚ୍ଚ ସାମ୍ରାଜ୍ୟର ଅତ୍ୟୁଚ୍ଚଳ ସୂକ୍ଷ୍ମାଣୀ ।

ଏ ଗଲା ପ୍ରାଚୀନ ଚୀନର ଶିଳାକଳାର ଅତି ସୂକ୍ଷ୍ମ ପରିଚୟ । କିନ୍ତୁ ଆଧୁନିକ ଚିତ୍ରକଳା ପ୍ରାଚୀନ ଚିତ୍ରଶିଳା ପରି ଅନାଗଳ ନୁହେଁ । ଆଧୁନା ଅସଂଖ୍ୟ ଶିଳା ପାଷାଣ ଯୁଗରେ ଶିଳା ଲାଭ କରି ସୁଦେଶକୁ ପ୍ରତ୍ୟାବର୍ତ୍ତନ କରିଛନ୍ତି । ଏହି ଆଧୁନିକ ଚୀନର ଚିତ୍ରକଳା ଧୀରେ ଧୀରେ ପ୍ରଗତି ଭାବରେ ନିତାନ୍ତ ପ୍ରସାରଣ ହୋଇପଡ଼ିଛି । କିନ୍ତୁ ଏହି ରମ୍ୟ କଳାର ଉନ୍ନତ ବ୍ୟାପନ କରିବାକୁ ହେଲେ ପ୍ରାଚୀନ ଯୁଗର ନିଜସ୍ଵ ଚୈନିକ ଭାବଧାରା ଓ ଏହି ଆଧୁନିକ ପାଷାଣ ଭାବଧାରାର ସମିଶ୍ରଣ ହେବା ଉଚିତ । ଅତୀତ ପ୍ରଣାଳୀକୁ ସୁନ୍ଦର ପ୍ରଚଳିତ କରିବାକୁ ହେଲେ ସୌଖିନ୍ଦ୍ର ଚିତ୍ରକର ଓ ଯଥାର୍ଥ ଶିଳାମାନଙ୍କର ସତ୍ୟ ବିଶ୍ଳେଷଣର ପ୍ରୟୋଗନୀୟତା ରହିଅଛି । ପାଷାଣ-ଶିଳାଧାର ଅତୀତର ଶିଳା-କଳାକୁ ଅଧିକ ସୌଦର୍ଯ୍ୟଶାଳୀ କରିପାରେ ।

ବର୍ତ୍ତମାନ ଚୀନରେ ଯେଉଁ ଶିଳାମାନେ ଚିତ୍ରାଙ୍କନ କରୁଛନ୍ତି ସେମାନଙ୍କୁ ବୃତ୍ତ ଶ୍ରେଣୀରେ ବିଭକ୍ତ କରାଯାଏ । ଆଧୁନିକ ସଂଖ୍ୟକ ଚିତ୍ରକର ପୁରାତନ-ପଦ୍ଧତି ; ଏମାନେ ଚିତ୍ରାଙ୍କନ ଏକ କଳା ଓ ସୁନ୍ଦରତାକୁ ଅନୁପ୍ରାଣିତ ହୋଇ ପ୍ରାଚୀନ ଶିଳା-ରଚନାମାନଙ୍କର ଆଲୋଚ୍ୟ ଅନୁକରଣ କରନ୍ତି । କେତେବେଳେ କେତେବେଳେ ଏ ଗୁଡ଼ିକ ବର୍ଣ୍ଣିତ ହୋଇଥାଏ, କିନ୍ତୁ ଆଧୁନିକ ସମୟରେ ଏହା ଚିତ୍ର-ଚିନ୍ତାଦାନ ନିମିତ୍ତ ହିଁ ଅଙ୍କିତ ହୁଏ ।

ଏହି ସନାତନ-ପଦ୍ଧତି ଦଳର ପ୍ରଧାନ ଚିତ୍ରକର ହେଉଛନ୍ତି ଚ-ପା-ସି ! ସେ ପିପି ସହରରେ ରହନ୍ତି । ଚୀନର ଚିତ୍ର କଳାରେ ଏହାଙ୍କର ନାମ ବିଶେଷ ପରିଚିତ । ପ୍ରଗତି ପ୍ରଭାବ ଏହାଙ୍କୁ

ବହୁମାତ୍ର ସ୍ପର୍ଶ କରିନାହିଁ । ବର୍ତ୍ତମାନ ଏହାଙ୍କର ବୟସ ୨୨ ବର୍ଷ । ସୁନ୍ଦର ଚିତ୍ରକର ନାମରେ ସେ ସମଧିକ ପ୍ରସିଦ୍ଧ । ସମସାମୟିକ ଚିତ୍ରକରଗଣ ଏହାଙ୍କୁ ଖଣିକ ଗୁରୁକ ସହୃଦ ତୁଳନା କରନ୍ତି । ଖଣିକ ଗୁରୁକ ସମ୍ପୂର୍ଣ୍ଣତାର ଅଭାବରୁ ସମ୍ପୂର୍ଣ୍ଣ ଔଷ୍ଣ୍ୟ ଲାଭ କରିପାରେ ନାହିଁ, କିନ୍ତୁ ଏହାଙ୍କର ସ୍ଵାଭାବିକ ଗାଈ ଅନନ୍ୟ-ସାଧାରଣ । ଚ-ପା-ସିଙ୍କର ଅଙ୍କିତ ସମୁଦ୍ରୋତ୍ପତ୍ତି ପ୍ରଭାତର ରକ୍ତବର୍ଣ୍ଣ ସୂର୍ଯ୍ୟୋଦୟ ନିରୀକ୍ଷଣକାରୀ “ କରମୋରାୟ ପର୍ଯ୍ୟାଦଳ ” ଚିତ୍ରଟି ସମ୍ପୂର୍ଣ୍ଣ ପ୍ରାଚୀନ ଅଦର୍ଶରେ ଅନୁପ୍ରାଣିତ । ଚୀନର ଅନ୍ୟତମ ସୁରକ୍ଷିତ ଶିଳା କୁ-ପିୟୁନ ଏହାଙ୍କର ଶିଷ୍ୟ ଅଟନ୍ତି ।

ଶିଳା କୁ-ପା-କ ଦ୍ଵିତୀୟ ଶ୍ରେଣୀର ଚିତ୍ରକରମାନଙ୍କର ଅଗ୍ରଣୀ । କେତେକ ବର୍ଷ ହେଲା ଏ ପୁରୁଷାଣରେ ପଡ଼ିବାରୁ ଆଧୁନିକ ଚୈନିକ ଶିଳା-କଳା ଜଣେ ବିଶିଷ୍ଟ ପଥ ପ୍ରଦର୍ଶକ ହରାଇ ଅଛି । ଚୀନର ଆବହମାନ କାଳ-ପ୍ରଚଳିତ ଶିଳା-ଧାରା ଯେତେବେଳେ ଧୂଂସୋନ୍ମୁଖ ହେବାକୁ ବସିଥିଲା, ସେତେବେଳେ ଏହି ମହାନ୍ତର ଶିଳା ହିଁ ତାହାକୁ ସଜୀବତ କରିବାପାଇଁ ଆପ୍ରାଣ ରେଖା କରିଥିଲେ । ତାହାଙ୍କର ଅମର ଆବଦାନ କାହାଣୀ ବୋଧହୁଏ ଚୀନର ବର୍ତ୍ତମାନ ଶିଳା-ରସପିପାସୁଗଣ କେହି ଅସ୍ଵୀକାର କରିବେ ନାହିଁ । ସେ ସମ୍ପୂର୍ଣ୍ଣ ଓ ଧନୀ ଲୋକ ଥିଲେ । ନିଜ ବ୍ୟୟରେ ସେ ଗୋଟିଏ କଳାବିଦ୍ୟ ପ୍ରତିଷ୍ଠିତ କରିଯାଇଅଛନ୍ତି । ଏହି ପ୍ରତିଷ୍ଠାନରେ ପ୍ରାଚୀନ ଶିଳାର ଆଗଣ୍ୟ ଚିତ୍ରାଙ୍କନ ଅନୁ-କରଣରେ ଛବିମାନେ ଶିଳା-ଶିକ୍ଷା ଲାଭକରୁଥାନ୍ତି । ଏହିପରି ସେ ଅତୀତ ଓ ବର୍ତ୍ତମାନ କାଳର ଚିତ୍ରାଙ୍କନ ବିଧିର ଏକତ୍ର ସମାବେଶ କରି ଦେଶର ପ୍ରଭୁତ କଳ୍ୟାଣ ସାଧନ କରିଯାଇଛନ୍ତି । ଏହାଙ୍କ ବଂଶର ସମସ୍ତେ ଚିତ୍ର-ଚିନ୍ତାରେ ପାରଦର୍ଶୀ ହୋଇଛନ୍ତି ଓ ହେଉ-ଅଛନ୍ତି । ଏହାଙ୍କର ସହୋଦର ଶ୍ରୀପୁକ୍ତା ଓ ସୁ-ଓ ଜଣେ ଲଭୁପ୍ରତିଷ୍ଠ ଶିଳା । ସେମାନେ ଉଭୟେ ପାଷାଣ ଯୁଗରେ ଶିଳା ଲାଭ କରିବା ସତ୍ତ୍ଵେ ପୁରାତନ ଜାତୀୟ ଧାରାକୁ ପୁରୁଷି ବସୁତ ହୋଇ ନାହାନ୍ତି ।

ଚୀନର ନିଜସ୍ଵ ପ୍ରଥମାୟା ଚିତ୍ରାଙ୍କନ କରିବାକୁ ଗଲେ ସେହି ଦେଶର ସନାତନ କାଳରୁ ପ୍ରଚଳିତ ରଙ୍ଗ ବ୍ୟବହାର କରିବା ଉଚିତ ବୋଲି ସାଧାରଣ ମତ ଗୋଷ୍ଠୀ କରନ୍ତି । କିନ୍ତୁ ଏହି ଧାରା ରଙ୍ଗ ଅତ୍ୟନ୍ତ ଦୁର୍ଲ୍ଲଭ ଓ ଦୁର୍ମୂଲ୍ୟ । ସାଧାରଣ ଚିତ୍ରକର ଏଥିପାଇଁ ଏହା ବ୍ୟବହାର କରି ପାରନ୍ତିନାହିଁ । ଅତୀତ ଚିତ୍ରାଙ୍କନ ଉପଯୋଗୀ ରଙ୍ଗ ସଂଗ୍ରହ କରିବା ସେମାନଙ୍କ ପକ୍ଷରେ ସମ୍ପୂର୍ଣ୍ଣ ଅସମ୍ଭବ । ସୁତରାଂ ପୁରାତନ ଧାରାଧାରୀ ଅଙ୍କିତ ଚିତ୍ର ଆଧୁନିକ ରଙ୍ଗରେ ଚିତ୍ରିତ ହେବା ଫଳରେ ପୁରାତନ ଚିତ୍ର ସହୃଦ ଏହି ନବୀନ ଶିଳାର ସାଦୃଶ୍ୟ ମୋଟେ ନାହିଁ କହିଲେ ବାହୁଲ୍ୟ ହେବ ନାହିଁ ।

ତୃତୀୟ ଶ୍ରେଣୀର ଚିନ୍ତକରଣେ ଅଧୁନକ ପ୍ରଚାର ଚିନ୍ତା-କୌଶଳ ଅନେକାଂଶରେ ଆତ୍ମତ୍ତ ନର ପାରିଅଛନ୍ତି । ଏହି ସମସ୍ତ ଚିନ୍ତା ମଧ୍ୟରେ ପାଶ୍ଚାତ୍ୟ କୌଶଳ ବିଦ୍ୟମାନ ଥିଲେ ମଧ୍ୟ ନିୟମିତର ଯଥେଷ୍ଟ ଅଭାବ ପରିଲକ୍ଷିତ ହୁଏ । ପାଶ୍ଚାତ୍ୟ ନଗ୍ନ ଚିନ୍ତା ଚିନ୍ତାଚିନ୍ତକରମାନେ ମଧ୍ୟ ଅକନ କରନ୍ତି, କିନ୍ତୁ ତାହା ଅତ୍ୟନ୍ତ ନୀରସ ଓ ଭାବବହୁଳ ।

ଶିଳ୍ପୀ ଲଭ-ସୁ ତୃତୀୟ ଦଳର ଜଣେ ବିଖ୍ୟାତ ଚିନ୍ତକର । ତାହାଙ୍କର ସବୁ ଚିନ୍ତାଗୁଡ଼ିକହିଁ ତୈଳଚିତ୍ର ଓ ପାଶ୍ଚାତ୍ୟ ପ୍ରଥାରେ ଅଙ୍କିତ । ସମସ୍ତ ଚିନ୍ତାଗୁଡ଼ିକ ପଛରେ ଏକ ଅସ୍ପଷ୍ଟ ବାସ୍ତବତା ଓ ବିଶ୍ୱାସ-ପ୍ରବଣତାର ଭାବ ସୁପ୍ରକଟିତ । ୧୯୩୨ ସାଲର ଚୀନ କାପାନ ସଂଘର୍ଷର ଚିନ୍ତା ମଧ୍ୟ ସେ ଅକନ କରନ୍ତି । ଏହି ବାସ୍ତବତାର ସ୍ପର୍ଶ ଏହା ପୂର୍ବରୁ କେବେହେଲେ ଚିନ୍ତକ ଚିନ୍ତା-ରାଜ୍ୟରେ ଦୃଷ୍ଟିଗୋଚର ହୋଇ ନ ଥିଲା । ଚୀନ ଗୂରୁ-ଶିଳ୍ପ ଜଗତରେ ବାସ୍ତବତାର ପ୍ରଭାବ ପ୍ରଥମେ ଏହାରିଦ୍ୱାରା ପରିଲକ୍ଷିତ ହେଲା ।

ନ୍ୟାନ୍‌କନର କୁ-ପିୟୁନ ଏହି ତୃତୀୟ ଦଳର ଶ୍ରେଷ୍ଠ ଚିନ୍ତକର । ସେ ପ୍ରାନ୍ତସରେ ଶିକ୍ଷାଲାଭ କରନ୍ତି; ତାହାଙ୍କ ଅଙ୍କିତ ତୈଳଚିନ୍ତାଗୁଡ଼ିକ ବିଶେଷଜ୍ଞମାନଙ୍କର ବିଶେଷ ପ୍ରଶଂସା ଅର୍ଜନ କରନ୍ତି । ବର୍ତ୍ତମାନ ସେ ପାଶ୍ଚାତ୍ୟ ପ୍ରଭାବରୁ ନିଜକୁ ମୁକ୍ତ କରିବାପାଇଁ ଚେଷ୍ଟା କରୁଅଛନ୍ତି ଏବଂ ଚୀନର ଅଜ୍ଞତ ଯୁଗର ଶିଳ୍ପସାଧନାର ଧାରାରେ ଚିନ୍ତାକନ କରୁଅଛନ୍ତି । ଏହି ଚିନ୍ତା-ମାନଙ୍କର ପରିଲକ୍ଷଣା ମଧ୍ୟରେ ସେ ନିଜର କଳାତା ଓ ଚିନ୍ତାଧାରା ସଂଯୋଜିତ କରୁଅଛନ୍ତି ।

ଶ୍ରୀଯୁକ୍ତ କୋ-କି-ଫେଙ୍ଗ୍ ମଧ୍ୟ ଏହି ଦଳର ଜଣେ ବିଶିଷ୍ଟ ଶିଳ୍ପୀ । ଜୀବ-ଜଗତର ଚିନ୍ତାଧାରା ଅନ୍ତରାଳରେ ମଧ୍ୟ ସେ କୌଶଳ ଅନୁକୂଳ ଆଧ୍ୟାତ୍ମିକଭାବ ଧାରା ପ୍ରବାହିତ ହୁଏ,

ଏହାର ଅଭାବ ପାଶ୍ଚାତ୍ୟ ଶିଳ୍ପରେ ଅନୁଭବ କର ସେ ଅସ୍ପଷ୍ଟ ପ୍ରକାଶ କରିଅଛନ୍ତି । ସେ ଉଷା, ଗୋପୁଲ, ପ୍ରାକୃତିକ ଦୃଶ୍ୟବଳି ଓ ସନ୍ଧ୍ୟାସମାଗମରେ ନାଡ଼ାରମ୍ଭରେ ପ୍ରତ୍ୟାନ୍ତର ପର୍ଯ୍ୟାୟକର ଚିନ୍ତା ଅକନ କରିବାକୁ ଭଲ ପାନ୍ତି । ତାହାଙ୍କର ପରିଲକ୍ଷଣା ଆଧ୍ୟାତ୍ମିକ ଭାବ-ଧାରାରେ ସମୃଦ୍ଧ ।

ଚତୁର୍ଥ ଦଳର ଅଧୁନକ ଶିଳ୍ପୀଗଣ ରୁଷ୍ଟିୟ ଆଦିରେ ଅନୁପ୍ରାଣିତ, ସେମାନଙ୍କର ଚିନ୍ତାସମୂହ କୌଶଳି ନା କୌଶଳି ଭଳିନୈତିକ ଉଦ୍ଦେଶ୍ୟ ସଫଳ କରିବା ସକାଶେ ଅଙ୍କିତ । ସେମାନଙ୍କର ଅଙ୍କିତ ‘କାଟୁର୍ନ’ ଚିନ୍ତର ସଂଖ୍ୟାହିଁ ଅଧିକ । ବିଦ୍ୟୁତ୍‌ପ୍ରାୟ ଚିନ୍ତର ଭାବଧାରା ଏମାନେ ବିଶେଷ ଭାବରେ ଆତ୍ମତ୍ତ କରି ପାରିଅଛନ୍ତି । ଏହା ପୂର୍ବରୁ ହାସ୍ୟରସାତ୍ମକ ଘଟନାର ଅବତାରଣା କରି ଚିନ୍ତାକନ କରିବାର ପ୍ରଥା ଚୀନରେ ଏକ ପ୍ରକାର ଅଜ୍ଞାତ ଥିଲା କହିଲେ ଅତ୍ୟନ୍ତ ହେବ ନାହିଁ ।

ଅଧୁନକ ଚୀନର ଚିନ୍ତକଳା ବିଷୟରେ ଶିଳ୍ପ-ବିଶେଷଜ୍ଞ Mr. D. Curter ସମାଲୋଚନା କରି ଲେଖିଛନ୍ତି :—

ଚୀନ ଦେଶର ବର୍ତ୍ତମାନ ଚିନ୍ତା କଳାକୁ କୌଶଳି ରୂପେ ମୃତ ଶବ ସହୃଦ ତୁଳନା କରାଯାଏ ସର୍ବାଦିନ ହେବ ନାହିଁ, ବରଂ ଏହାକୁ ନବଜାତ ଶିଶୁ କହିବାକୁ ହିଁ ହେବ । ଏହି ଚିନ୍ତକଳା ସମ୍ପର୍କରେ କୌଶଳି ଭବିଷ୍ୟଦ୍‌ବାଣୀ କହିବା କୌଶଳି ଶିଶୁ ସମ୍ପର୍କରେ ଭବିଷ୍ୟଦ୍‌ବାଣୀ କହିବା ପରି ସୁକଠିନ । କିନ୍ତୁ ଇତିହାସ ଦୃଷ୍ଟିରୁ ଧରିଲେ, ଏଠାରେ ମନେ ରଖିବାକୁ ହେବ, ପୃଥିବୀର ଅଜ୍ଞତ ଇତିହାସ ଘଟନାର ଯୁଗଗୁଡ଼ି ଚୀନ ଦେଶରେ ଯେପରି ହୋଇଅଛି, ଏପରି ଆନ୍ୟ କୌଶଳିତାରେ ହୋଇନାହିଁ— ଆତ୍ମମାନଙ୍କୁ ବିଶ୍ୱାସ କରିବାକୁ ହିଁ ହେବ ଯେ ଚୀନ ଦେଶରେ ଚିନ୍ତକଳା ଶେଷରେ ନବ ଯୁଗର ସୂଚନା ମିଳିଅଛି ଏବଂ ଏହି ଯୁଗର ଭବିଷ୍ୟତ୍ ଉଜ୍ଜ୍ୱଳ ।

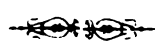

## ଉତ୍କଳରେ ମାସିକ ପତ୍ରିକାର କ୍ରମ ବିକାଶ

### ଶ୍ରୀ ରାଧାଚରଣ ପଣ୍ଡା

ସଂବାଦ ପତ୍ର କହିଲେ କେବଳ ଦେଶ ବିଦେଶର ସଂବାଦ ପ୍ରକାଶ ହୋଇଥିବା ଖଣିଏ କାଗଜ କୁହେ । ଅଜିକାଲି ଯେଉଁ ସବୁ ଦୈନିକ, ସାପ୍ତାହକ, ପାଶିକ, ମାସିକ, ଦ୍ୱିମାସିକ ଓ ତ୍ରିମାସିକ ପତ୍ର ପତ୍ରିକା ପ୍ରକାଶିତ ହୁଏ, ସେଗୁଡ଼ିକୁ ସଂବାଦପତ୍ର କହାଯାଏ । ଦୈନିକ ଓ ସାପ୍ତାହକ ପତ୍ରିକା ଗୁଡ଼ିକରେ ପ୍ରାୟ ଏକ

ରକମ ସଂବାଦ ପ୍ରକାଶିତ ହୁଏ, କିନ୍ତୁ ଅନ୍ୟଗୁଡ଼ିକ ଭଲ ଧରଣର । ସେଥିରେ ସାଧାରଣ ଦୈନିକ ସଂବାଦ ଅପେକ୍ଷା ବିଶେଷ ପ୍ରମାଣରେ ସାହିତ୍ୟିକ ପ୍ରବନ୍ଧ, କବିତା ଓ ବିଜ୍ଞାନ-ତତ୍ତ୍ୱ ପ୍ରଭୃତର ବିସ୍ତୃତ ଲେଖାମାନ ପ୍ରକାଶିତ ହୁଏ । ଏଗୁଡ଼ିକ ସାଧାରଣ ସଂବାଦ ଅପେକ୍ଷା ବେଶି ଶିଷଣୀୟ ଗନ୍ତବ୍ୟ ଅଟେ । ଏଗୁଡ଼ିକୁ ପଢ଼ିଲେ ଆତ୍ମମାନଙ୍କର

ଜ୍ଞାନର ସୀମା ବୁଝି ପାଏ ଏବଂ ଅନେକ ନୂତନ ଭାବ ଅର୍ଥ ମଧ୍ୟସ୍ତରେ ପ୍ରବେଶ କରେ । ଏଥିପାଇଁ ଅନୁମାନେ ସାଧାରଣ ଦୈନିକ ବା ସାମ୍ପ୍ରାୟିକ ସଂବାଦ ପଦ ସଙ୍ଗେ ସଙ୍ଗେ ଏକାଧିକ ମାସିକ ପତ୍ରିକା ପାଠ କରୁ । ଏହି ପତ୍ରିକାଗୁଡ଼ିକରେ କେବଳ ସାଧାରଣ ମନଗଢ଼ା ଗଳ୍ପ ( Fiction ) ବା କବିତା ପ୍ରକାଶ ହେବା ସଙ୍ଗେ ସଙ୍ଗେ ଦେଶର ସାଧାରଣ ଲୋକମାନଙ୍କ ବୋଧଗମ୍ୟ ବିଷୟ ବିଷୟର ବୈଜ୍ଞାନିକ ପ୍ରବନ୍ଧ ପଥା:—କୃଷି, ବାଣିଜ୍ୟ ଓ ଅନ୍ୟାନ୍ୟ ଅର୍ଥକର୍ମ ବ୍ୟବସାୟ ସମ୍ବନ୍ଧରେ ପ୍ରବନ୍ଧମାନ ପ୍ରକାଶିତ ହେବା ଆବଶ୍ୟକ । ବର୍ତ୍ତମାନ ଅନ୍ୟ ପ୍ରଦେଶ ବା ସଭ୍ୟ ଜଗତର ମାସିକ ପତ୍ରିକା-ଗୁଡ଼ିକ ସଙ୍ଗେ ଆମ ଉତ୍କଳ ପ୍ରଦେଶର ମାସିକ ପତ୍ରିକାଗୁଡ଼ିକ ତୁଳନା କଲେ ଆକାଶ ପାତାଳ ପ୍ରଭେଦ ଦେଖାଯାଏ । ଏହି ଦେଶର ପତ୍ରିକାଗୁଡ଼ିକ କିମ୍ପା ଚାଲିତ ହୁଏ, ଏଗୁଡ଼ିକରେ କି କି ଅଭାବ ଅଛି, କି କି କାର୍ଯ୍ୟ କଲେ ଏଗୁଡ଼ିକର କ୍ରମୋତ୍ତମ ହେବ, ସେ ସମ୍ବନ୍ଧରେ କେତୋଟି କଥା ଏଠାରେ ବର୍ଣ୍ଣନା କରାଯିବ ।

**ଉତ୍କଳର ମାସିକ ପତ୍ରିକା**

ମାସିକ ପତ୍ରିକାଗୁଡ଼ିକ ସାଧାରଣତଃ ନମ୍ବ ୬ ଶ୍ରେଣୀରେ ବିଭକ୍ତ କରାଯାଉ ।

୧। ସାଧାରଣ ସାହିତ୍ୟିକ—ଏଥିରେ ଗଦ୍ୟ, ପଦ୍ୟ ଓ ନାଟକ ପ୍ରଭୃତି ପ୍ରକାଶିତ ହୁଏ ।

୨। ବୈଜ୍ଞାନିକ—କୃଷି, ଶିଳ୍ପ, ସ୍ୱାସ୍ଥ୍ୟ, ଚିକିତ୍ସା, ବାଣିଜ୍ୟ, ଆଇନ, ଶିକ୍ଷା ଓ ଇତିହାସ ପ୍ରଭୃତି ବିଷୟ ଏଥିରେ ପ୍ରକାଶିତ ହୁଏ ।

୩। ଧର୍ମ ସମ୍ବନ୍ଧୀୟ—ଆଧ୍ୟାତ୍ମିକ ପ୍ରବନ୍ଧଗୁଡ଼ିକର ଚର୍ଚ୍ଚା ଏଥିରେ ହୁଏ ।

୪। ସମାଲୋଚନାମୂଳକ ମାସିକ ପତ୍ରିକା—ଏଗୁଡ଼ିକରେ ଶିକ୍ଷା, ସଭ୍ୟତା ଓ ବିଜ୍ଞାନ ପ୍ରଭୃତିର ସମାଲୋଚନାମୂଳକ ପ୍ରବନ୍ଧ ବାହାରେ ।

୫। ସ୍ତ୍ରୀମାନଙ୍କ ପତ୍ରିକା—ସ୍ତ୍ରୀମାନଙ୍କ ରଚନା ପ୍ରଣାଳୀ, ଶିଶୁପାଳନ, ରୋଗୀର ସେବା ଶୁଣ୍ଠିପା, ଦରକରଣା ପ୍ରଭୃତି ବିଷୟଗୁଡ଼ିକ ଏ ଶ୍ରେଣୀ ପତ୍ରିକାରେ ପ୍ରକାଶିତ ହୁଏ ।

୬। ଶିଶୁ ଶିକ୍ଷା—ଛୋଟ ପିଲାଙ୍କ ପାଇଁ ଗଳ୍ପ, ଗୀତ ଓ ଅଭିନୟ-ପୂର୍ଣ୍ଣ ପତ୍ରିକା ମଧ୍ୟ ପ୍ରକାଶିତ ହୁଏ ।

ବର୍ତ୍ତମାନ ଏହି ବିଭାଗ ସଙ୍ଗେ ଆମ ଦେଶର ମାସିକ ପତ୍ରିକା ଗୁଡ଼ିକ ତୁଳନା କରାଯାଉ ।

୧୧—ଉତ୍କଳରେ ଅଜିକାଲି ଯେଉଁ କେତେ ଖଣ୍ଡ ଛୋଟ ଓ ବଡ଼ ମାସିକ ପତ୍ରିକା ପ୍ରକାଶିତ ହୁଏ ସେଥିରୁ ଅଧିକାଂଶ ପତ୍ରିକାର ପ୍ରବନ୍ଧ ଉପଯୁକ୍ତ ୬ ଶ୍ରେଣୀର ପତ୍ରିକାରେ ଥିବା ପ୍ରବନ୍ଧର ସମଷ୍ଟି ପରି ଦେଖାଯାଏ । ଅର୍ଥାତ୍, ଏଗୁଡ଼ିକରେ କୌଣସି ଗୋଟିଏ ବିଷୟ ନେଇ ପ୍ରବନ୍ଧ ପ୍ରକାଶିତ ନ ହୋଇ ପ୍ରାୟ ସବୁ ଶ୍ରେଣୀର

ପ୍ରବନ୍ଧଦ୍ୱାରା ଏଗୁଡ଼ିକ ଏକ ପ୍ରକାର “ଖେଚଡ଼ି ପତ୍ରିକା ” କରା ଯାଇଥାଏ । ସେହି କାରଣରୁ ତାହା ସବୁ ଶ୍ରେଣୀର ଲେଖକ ଓ ପାଠକମାନଙ୍କ ଦ୍ୱାରା ଅଦ୍ୱୃତ ହୋଇ ପାରୁନାହିଁ ।

୨୨—ଏହି ବିଜ୍ଞାନ ଯୁଗରେ ସୁଦ୍ଧା ଉତ୍କଳରେ ଖଣ୍ଡିଏ ଆଦର୍ଶ ବିଜ୍ଞାନ ସମ୍ବନ୍ଧୀୟ ପତ୍ରିକା ପ୍ରକାଶିତ ହୋଇ ନାହିଁ । କେତେ ବର୍ଷ ହେଲେ, “ସ୍ୱାସ୍ଥ୍ୟ” ଓ “ସମବାୟ” ପ୍ରଭୃତି କେତେଖଣ୍ଡ ମାସିକ ପତ୍ରିକା ବାହାରୁଥିଲା । କିନ୍ତୁ, ସମାଦକଙ୍କର ଅଯତ୍ନରୁ ଏବଂ ଦେଶର ଶିକ୍ଷିତ ସମାଜର ହତାଦର ଓ ଉଦାରୀନତା ଯୋଗୁଁ ଏଗୁଡ଼ିକ ଜୀବନ୍ତ ହୋଇ ପଡ଼ିଛି । ଏ ଦେଶରେ ପ୍ରତି ବର୍ଷ ବନ୍ୟା, ମରୁଡ଼ି, ଦୁର୍ଭିକ୍ଷ ଓ ମଡ଼କ ପ୍ରଭୃତି ଅବାଧରେ ଚାଲୁଛି । ଏଗୁଡ଼ିକ କାହିଁକି ହୁଏ, ତହିଁର କି କି ପ୍ରତିକାର କରାଯାଇ ପାରେ, ସେ ସମ୍ବନ୍ଧରେ ଗଭୀର ଆଲୋଚନା କରି ପ୍ରବନ୍ଧମାନ ପ୍ରକାଶ କଲେ ଏ ଦେଶରେ ବୈଜ୍ଞାନିକ ପତ୍ରିକା ବେଶ୍ ଚଳି ପାରନ୍ତା, କିନ୍ତୁ ସେ ଦିଗରେ କେତେ ଜଣ ଉଚ୍ଚ ଶିକ୍ଷିତ ଯୁବକ ମନ ଦିଅନ୍ତୁ ?

୩୩—ସମଗ୍ର ଓଡ଼ିଶାର ପୁରପଞ୍ଚାରେ ଧର୍ମାବଲମ୍ବୀଙ୍କର ଅତ୍ୟୁଦ୍ଧେଷାଯାଏ । ସବୁ ଧର୍ମବାଦୀମାନେ—କୈନ, ବୌଦ୍ଧ, ଶାକ୍ତ, ଶୈବ, ସୌର, ଗାଣପତ୍ୟ, ଆର୍ଯ୍ୟ, ଅନାର୍ଯ୍ୟ, ସନାତନ—ଏହି ଦେଶରେ ଦେଖାଯାନ୍ତି । କିନ୍ତୁ କାହିଁ କେହି ହେଲେ ପ୍ରକୃତ ଧର୍ମ ବିଷୟରେ ଗଭୀର ଆଲୋଚନା କରି ମାସିକ ପତ୍ରିକା ପ୍ରକାଶ କରନ୍ତି ନାହିଁ ।

୪୪—ଖଣ୍ଡିଏ ଉଚ୍ଚ ଧରଣର “ସମାଲୋଚନା”—ମୂଳକ ପତ୍ରିକା ନ ଥିବାରୁ ଉତ୍କଳର ମାସିକ ପତ୍ରିକାଗୁଡ଼ିକର ସମାଲୋଚନା ହେଉ ନାହିଁ । କଟକରୁ ଯେଉଁ “ରସଚକ୍ର” ବାହାରୁଥିଲା ତାହା ବର୍ତ୍ତମାନ ବନ୍ଦ ହୋଇ ଯାଇଅଛି । ତାହା ବଦଳରେ ଖଣ୍ଡିଏ ନିରପେକ୍ଷ ସମାଲୋଚନା-ମୂଳକ ମାସିକ ବା ଦ୍ୱିମାସିକ ପତ୍ରିକା ପ୍ରକାଶିତ ହେବା ଦରକାର ।

୫୫—କେତେକ ବର୍ଷ ତଳେ କଟକରୁ ‘ଶିକ୍ଷାଦର୍ପଣ’ ଓ ‘ସରସ୍ୱତୀ’ ନାମରେ ଯେଉଁ ପତ୍ରିକା କେବଳ ନାମମାନଙ୍କ ସମାଦକତ୍ୱରେ ପ୍ରକାଶିତ ହେଉଥିଲା ତଦ୍ୱାରା ଅନ୍ୟସ୍ତର ମହଲ-ମାନଙ୍କ ମଧ୍ୟରେ ସାହିତ୍ୟ ଚର୍ଚ୍ଚାର ଏକ ତେଜ ଖେଳ ଯାଇଥିଲା, କିନ୍ତୁ ଅଜିକାଲି ଉତ୍କଳରୁ ଖଣ୍ଡିଏ ନାମ ପତ୍ରିକା ଦେଖିବାକୁ ପାଉ ନାହିଁ । ଦଶ ବର୍ଷ ମଧ୍ୟରେ ଅନେକ ମହଲା ବିଶ୍ୱବିଦ୍ୟାଳୟରୁ ଡିଗ୍ରୀ ପାରିଛନ୍ତି । ଏକାଧିକ ଯୁବକ ଡାକ୍ତରୀ ଓ ଆଇନ ପ୍ରଭୃତି ପାସ କରିଛନ୍ତି । ସାମୟିକ ‘ଖେଚଡ଼ି’ ପତ୍ରିକା ଗୁଡ଼ିକରେ ନିଜର ଧାର୍ୱାବାହିକ ପଦ୍ୟ ଓ ଗଦ୍ୟ ପ୍ରବନ୍ଧ ଲେଖନ୍ତି । ତଥାପି, ଏ ଯୁଗରେ ଖଣ୍ଡିଏ ନାମ-ପତ୍ରିକା ଉତ୍କଳରେ ପ୍ରକାଶିତ ହୋଇପାରୁ ନାହିଁ ।

୬୬—ଶିଶୁ-ଶିକ୍ଷା ସମ୍ବନ୍ଧୀୟ ପତ୍ରିକା ମଧ୍ୟ ସେହି ପରି ବିରଳ । ‘ପଞ୍ଚାମୃତ’ ଖଣ୍ଡିକ ପାଞ୍ଚ ବର୍ଷ ନ ପୂର୍ଣ୍ଣ ପଞ୍ଚକୃ ଲାଭ କଲା ।

ବର୍ତ୍ତମାନ କେବଳ ଜନ୍ମମାମୁଁ ପାଞ୍ଚ ବର୍ଷରେ ପ୍ରବେଶ କରିବେ—  
କିନ୍ତୁ ଏଥିରେ ମଧ୍ୟ ସେଇ ରକମ ଖେତର ପ୍ରବନ୍ଧ ବାହାରେ ।

ଏକାକୀ ଉତ୍କଳର ବିଭିନ୍ନ ଦ୍ଵାରା ସ୍କୁଲ, ଅଲ୍ଲ କେତୋଟି  
ମାଉନର ସ୍କୁଲ ଏବଂ କଟକ କଲେଜ ଓ ଟେକ୍ନିକାଲ ସ୍କୁଲରୁ ଖଣ୍ଡିଏ  
ଖଣ୍ଡିଏ ହିମାସିକ ପତ୍ରିକା ବାହାରେ । ଏଗୁଡ଼ିକ କେବଳ ଛାତ୍ର-  
ମାନଙ୍କପାଇଁ ନିର୍ଦ୍ଦିଷ୍ଟ । ସେଥିର ପ୍ରବନ୍ଧଗୁଡ଼ିକ ମଧ୍ୟ ପୁରୁଣାକାଳୀନ  
ଚର୍ଚ୍ଚିତ ଚର୍ଚ୍ଚଣ ପରି ବୋଧହୁଏ ।

### ଆଉ କେତୋଟି ଅଭାବ

ଉପରୋକ୍ତ ସାଧାରଣ ଅଭାବ ବ୍ୟତୀତ ଆମ ଦେଶର ମାସିକ  
ପତ୍ରିକା ଗୁଡ଼ିକରେ ନିମ୍ନ କେତୋଟି ବିଶେଷ ଅଭାବ ମଧ୍ୟ  
ଦେଖାଯାଏ:—

୧ । ଠିକ୍ ନିର୍ଦ୍ଦିଷ୍ଟ ଦିନରେ ପ୍ରକାଶିତ ହୁଏ ନାହିଁ ।

୨ । “ ମାସିକ ପତ୍ରିକା ” କହିବା ସତ୍ତ୍ଵେ ବର୍ଷ ମଧ୍ୟରେ  
ଏକାଧିକ ଥର ଦୁଇ ମାସରେ ଥରେ ପ୍ରକାଶିତ ହୁଏ, ପୁଣି ତାହା  
ମଧ୍ୟ ସେଇ ଛୋଟ ଆକାରରେ—ଗ୍ରାହକମାନଙ୍କଠାରୁ ଦୁଇ ସଂଖ୍ୟାର  
ପଇସା ନେଇ ଗୋଟିଏ ସଂଖ୍ୟା ସେମାନଙ୍କୁ ଦେବାଦ୍ଵାରା  
ପ୍ରକୃତରେ ସେମାନଙ୍କ ପ୍ରତି ଅନ୍ୟାୟ କରା ଯାଇଥାଏ ସିନା ?

୩ । ପ୍ରତି ମାସର ବିଷୟ ବିବରଣ କିମ୍ପାରେ ଆଦୌ ଦୁର୍ଲ୍ଲ  
ଦିଆଯାଏ ନାହିଁ । ଗୋଟିଏ ସଂଖ୍ୟାରେ ଗୁଡ଼ାଏ ପଦ୍ୟ ହେଲେ,  
ଅନ୍ୟ ସମୟରେ କେବଳ ଗଳ୍ପ, କାହାଣୀ ପ୍ରକାଶିତ ହୁଏ ।  
ଗୋଟିଏ ସଂଖ୍ୟାରେ ଜଣେ ଲେଖକଙ୍କର ଏକାଧିକ ପ୍ରବନ୍ଧ ମଧ୍ୟ  
ଦିଆଯାଏ ।

୪ । ସାଧାରଣ ଚତୁରୁକ୍ତା ଓ ନିର୍ଜୀବ ପ୍ରବନ୍ଧ କିମ୍ପା ଅନ୍ୟ  
କାନ୍ଧର କବିତାଗୁଡ଼ିକୁ ଭଲଭୁଲି ଛୋଟ ବଡ଼ କବିତାକୁ ପାଲ-  
ଗୋଛ ପରି ଏକାଠି କରି ଛପି ଦେଲେ ହେଲା—ଏହା ମଧ୍ୟ  
କେତୋଟି ପତ୍ରିକାର ଜୀବନରେ ଦୃଷ୍ଟିଆଏ ।

୫ । ପ୍ରବନ୍ଧଗୁଡ଼ିକ ଛପା ହେବା ପୂର୍ବରୁ ତହିଁର ଭୁଲ ସଂଶୋଧନ  
କରିବା ଓ ନିତାନ୍ତ ଆବଶ୍ୟକୀୟ ସ୍ଥାନରେ ଅଲ୍ଲ କେତୋଟି  
ସଂଶୋଧନ, ପରିବର୍ତ୍ତନ ବା ପରିବର୍ଦ୍ଧନ କରିବା ପାଇଁ ସପାଦକ  
କିମ୍ପା ତାଙ୍କ ପାତ୍ର୍ୟା ଲେକମାନେ ଉପସ୍ଥିତ ଯତ୍ନ ନିଅନ୍ତି ନାହିଁ ।

୬ । ଅନେକ ପତ୍ରିକାର ଆକାର ପ୍ରକାର ମଧ୍ୟ ରୁଚିକର  
ଦେଖାଯାଏ ନାହିଁ ।

୭ । ଏ ଯୁଗରେ ଆମ ଦେଶର ମାସିକ ପତ୍ରିକା ଗୁଡ଼ିକରେ  
ପ୍ରତି ମାସରେ ସତ୍ୟ ପ୍ରବନ୍ଧ ଛପିବା ବ୍ୟବସ୍ଥା କରାଯାଉ ନାହିଁ—ଏ  
ଦିଗରେ କେତେକ ଅସୁବିଧା ଥିବାର ମୁଁ ଜାଣେ, କିନ୍ତୁ ତେଣୁ  
କଲେ ଏହି ଅଭାବ ଅତିରେ ଦୂର ହେବା ଅସମ୍ଭବ ହୁଏ ।

### ସଂପାଦକ ଦାୟିତ୍ଵ

୧ । ଖଣ୍ଡିଏ ସୁରୁତପୁଣ୍ଡ ଏବଂ ଦେଶବାସୀଙ୍କର ଆଦରଣୀୟ  
ମାସିକ ପତ୍ରିକା ପ୍ରକାଶ କରିବାପାଇଁ ଇତି ଗୃହେଷ୍ଠି ପ୍ରଧାନ ବିଷୟ  
ଦରକାର:—

- (କ) ଜଣେ ନିରଲସ ଓ କର୍ମପଟୁ ସପାଦକ, ଯେ କି ନିଜର  
ସମସ୍ତ ସମୟ କେବଳ ସେଇ କାର୍ଯ୍ୟରେ କଟାଇବେ ।
- (ଖ) ଧାର୍ଵାଦାୟକ ପ୍ରବନ୍ଧ ଲେଖକ ।
- (ଗ) ଯଥେଷ୍ଟ ପରିମାଣରେ ଗ୍ରାହକ ଏବଂ
- (ଘ) ଦେଶର ପ୍ରତ୍ୟେକ ପୁରପଞ୍ଚାରେ ପ୍ରଚାରକ ଓ ପାଠକ ।

୨ । ନିଜର ସମସ୍ତ ସମୟ କେବଳ ପତ୍ରିକା ସପାଦନରେ  
କଟାଇବା ଭଲ ସପାଦକ ଆମ ଉତ୍କଳରେ କିଏ ଅଛନ୍ତି ମୁଁ  
ଦେଖିନି । ଗତ ଦଶ ବର୍ଷ ମଧ୍ୟରେ ମୁଁ ପ୍ରାୟ ସବୁ ପତ୍ରିକାର  
ସପାଦକମାନଙ୍କୁ ଦେଖିଛି—କିନ୍ତୁ ଏହା ମଧ୍ୟ ଦେଖିଛି ଯେ  
ସେମାନଙ୍କର ଅନୁପସ୍ଥିତିରେ ଏକ ଦୁଇ ମାସର ପତ୍ରିକା ପ୍ରକାଶିତ  
ହୋଇଛି ।

୩ । ଆଦର୍ଶ ସାହିତ୍ୟ ପତ୍ରିକା ପ୍ରକାଶ କରିବା ପାଇଁ ସପାଦକ-  
ମାନଙ୍କୁ ଯଥେଷ୍ଟ କାର୍ଯ୍ୟ କରିବାକୁ ହେବ । ଦେଶର ପ୍ରତ୍ୟେକ  
ଶ୍ରେଣୀ ଶିକ୍ଷିତ ବ୍ୟକ୍ତିଙ୍କ ସହ ସମ୍ପର୍କ ରଖି ସେମାନଙ୍କଠାରୁ ସାମୟିକ  
ଉପଦେଶ, ପରାମର୍ଶ ଓ ଉତ୍ସାହ ଲାଭ କରିବାକୁ ହେବ । ଦେଶର  
ସାଧାରଣ ଲୋକମାନେ କି ଧରଣର ପ୍ରବନ୍ଧ ପଢ଼ିବାକୁ ଚାହାନ୍ତି ଏବଂ  
ସେପରି ଲେଖକ କିଏ କେଉଁଠାରେ ଅଛନ୍ତି, ଏ ସବୁ ଜାଣି ନିଜର  
ଦରକାରୀ ପ୍ରବନ୍ଧ ସଂଗ୍ରହ କରିବାକୁ ହେବ । ଅନେକ ନୂତନ  
ଲେଖକଙ୍କୁ ଉତ୍ସାହ ଦେବା, ପୁରୁଣା ଲେଖକଙ୍କୁ ତାଲିମ କରିବା  
ଏବଂ ଦେଶକାଳପାତ୍ର ବିବେଚନାରେ ଯେଉଁ ଯେଉଁ ନୂତନ ବିଷୟ  
ନେଇ ପ୍ରବନ୍ଧ ଲେଖିବା ଦରକାର ସେ ଶ୍ରେଣୀ ପ୍ରବନ୍ଧ ଲେଖିବା  
ପାଇଁ କେତେକ ନିର୍ଦ୍ଦିଷ୍ଟ ଲେଖକଙ୍କୁ ବାଛି ନେବା ଭାର  
ସପାଦକଙ୍କର । କିନ୍ତୁ ଆମ ଦେଶର କେତେ ଜଣ ସପାଦକ ଏଇ  
କାର୍ଯ୍ୟ କରନ୍ତି ?

୪ । ଏ ଦେଶରେ ଧାର୍ଵାଦାୟକ ପ୍ରବନ୍ଧ ଲେଖକ ନାହାନ୍ତି  
କହିଲେ ଚଳେ । କାହିଁକି ବା କିହିବେ ? ମୋର ଗତ ଦଶ ବର୍ଷର  
ଅନୁଭୂତିରୁ ମୁଁ କହିପାରେ ଯେ ଏ ଦେଶର ଲେଖକ ହେବା  
ମାନେ “ ଦରୁ ଭାତ ଖାଇ ବଣ ବିରୁଡ଼ି ହୁଅନ୍ତାଇବା । ”

ସତ୍ୟ ଦେଶରେ ପ୍ରତ୍ୟେକ ଲେଖକ ନିଜ ପ୍ରବନ୍ଧ ପାଇଁ  
ସପାଦକଙ୍କଠାରୁ କିଛି ଅର୍ଥ ପୁରସ୍କାର ପାଏ କିନ୍ତୁ ଏଠି ସାମୟିକ  
ସେହି ପ୍ରବନ୍ଧର କେତେ ଖଣ୍ଡ ପୁନର୍ମୁଦ୍ରିଣ (Re-print) ମାଗିଲେ  
ମଧ୍ୟ ତାହା ଦେବା ପାଇଁ କୌଣସି ସମ୍ପାଦକ ଚିନ୍ତା କରନ୍ତି ନାହିଁ ।



୪ । ମୋର ନିଜ ଅନୁଭୂତିରୁ ଲେଖୁଣି—ମୁଁ ପଠାଇଥିବା ଖଣିଏ ପ୍ରବନ୍ଧ ସପାଦକ ନିଜ ନାମରେ ଆପଣା ପତ୍ରିକାରେ ପ୍ରକାଶ କରୁଥିଲେ । ଏହା ଅପେକ୍ଷା ସପାଦକାୟ ଦାୟିତ୍ୱର ଆଉ କି ଘୋର ତୁଟି ହୋଇପାରେ ?

୬ । ପରଶେଷରେ ପ୍ରବୃତ୍ତ ଅଭାବ । ଏ ଦେଶର ମାସିକ ପତ୍ରିକାଗୁଡ଼ିକ ମୁଖ୍ୟମେୟ ‘ସହରଥା ଶିକ୍ଷିତ’ ମାନକ ମଧ୍ୟରେ ସୀମାବଦ୍ଧ ହୋଇ ରହିଛି । ଶତ ଶତ ପତ୍ରିକାରେ ଥିବା ଶିକ୍ଷିତ ଓ ଧନୀ ବ୍ୟକ୍ତି ଏଗୁଡ଼ିକର ନାମ ଗଳ ସୁଦ୍ଧା ଜାଣନ୍ତି ନାହିଁ । ଏଗୁଡ଼ିକର ବନ୍ଧୁ ନିବିଦାନେ ମଧ୍ୟ ଏହି ଅଭାବର ପ୍ରଧାନ କାରଣ ଅଟେ ।

ପତ୍ରିକା ନିର୍ବାହ, ଦୁଃସ୍ଥ, ବନ୍ୟା ମରୁଡ଼ି ଦୁର୍ଭିକ୍ଷ ପ୍ରତୀତିତ ଓ ଜମିଦାର ସାହୁକାର କବଳରେ ନିଷ୍ପେଷିତ ପତ୍ରିକାସାଧକ ପାଇଁ ଓଟୁଆରୁକ୍ତ, ଅବସିନିଆ ସମ୍ରାଟ କଥା କିମ୍ପା ଚୀନ ଜାପାନ ଯୁଦ୍ଧ ସମ୍ବନ୍ଧରେ ପୁଷ୍ପା ପୁଷ୍ପା ବ୍ୟାପୀ ପ୍ରବନ୍ଧ କି ଦରକାର ? ଏ ଦେଶର ସ୍କୁଲ ଛାତ୍ରଙ୍କ ଆଦର୍ଶ ଜୀବନ ଗଠନ ପ୍ରଣାଳୀ, ପତ୍ରିକାସାଧକ କୃଷି, ଶିଳ୍ପ, ବାଣିଜ୍ୟ, ବନ୍ୟାସ ପ୍ରତିକାର, ରୋଗ ବ୍ୟାଧିର ପ୍ରତିକାର ଏବଂ ସାମାଜିକ ଓ ନୈତିକ ସମ୍ବାର ପ୍ରଭୃତି ପ୍ରବନ୍ଧ ଯେତେ ଦିନ ଯାଏ ପ୍ରକାଶ ନ ପାଇବ, ଆମ ଦେଶର ପତ୍ରିକାସାଧକ ଆଧୁନିକ ମାସିକ ପତ୍ରିକାଗୁଡ଼ିକର କାହିଁକି ଆଦର ଓ ସଦ୍‌ବ୍ୟବହାର କରିବେ ?



## ରୋଜଗାର

### ଶ୍ରୀ ନିତ୍ୟାନନ୍ଦ ମହାପାତ୍ର

ମାଣିଷ ଜୀବନରେ ଏମିତି ଗୋଟାଏ ଗୋଟାଏ ବେଳ ଆସେ ଯେ ବାହାରର ଅମାବାସ୍ୟା ଅକ୍ଷରରେ ବାଟ ଘାଟ ବାର ନ ହେଲ ପର ନିଜ ଭିତରକୁ ଚାହିଁ ସେ ଯେ ନିଜକୁ ବୁଝି ପାରେ ନାହିଁ, ଏତକ ନୁହେଁ—ବଡ଼ ତରିଯାଏ ବା ।

ନିଛାଟିଆ ଅସୁଖ ଉପରେ ଅକ୍ଷର ଓଢ଼େଇ ଆସୁଥିଲା—ଖୁବ୍ ସାବଧାନରେ । ତେଜା ତାଳଗଛ ତଳେ ସେ ଗାଁର କାନ ପାଖରେ ଆକାଶଟା ନିର୍ଜୀବ କଣ କହୁଥିଲା କେ ଜାଣେ ?

ତାକୁ ଦେଖୁଛି କିଏ ? ମେଠରେ ଭୋକ—ସଞ୍ଚସ ପର ଭୋକ । ସମାଜ ହେଉ ନାହିଁ ।

“ ସେଠି କିଏ ବସିଛି ? ”—ତେଣେ ଜଣେ କିଏ ତାକିଲା । ସେ ଶୁଣିଲା ନାହିଁ । କାହିଁକି ଶୁଣିବ ? ସେ ଖାଲି ଚମକି ପଡ଼ି ରୁହିଲା । ପୁଣି ଆଖି ଭିତରେ ମୁହଁ ଗୁଞ୍ଜି ବସିଲା । ଆଖିରୁ ଦର ଦର ଲୁହ ବହୁ ଯାଉଥାଏ ସେମିତି ।

ସେ ଲୋକଟା କୁଆଡ଼େ ଚାଲିଗଲା । ତା’ର କି ଯାଏ ଆସେ ଏଠି କିଏ ବସି ହସୁଛି କି କାହୁଁ, ବୁଝିବ ଏତେ ? ତା କାମରେ ସେ ତାର ଚାଲିଗଲା ।

ଖଣ୍ଡେ ମେଘ ଅସି ଆକାଶଟାକୁ ତାକି ପକେଇଲା ସଙ୍ଗେ ସଙ୍ଗେ । ନନ୍ଦ ସେ ପଟରୁ ତୋଟା ବରଗଛ ପତର ଗହଳ ଭିତରେ ତେଲ ପବନଟା ସେଇଠି ନଟପଟ ହେଉଥିଲା ଦଣ୍ଡକ ଆଗରୁ, କୁଆଡ଼େ ଯେ ପକେଇଲା ତାର ପଞ୍ଜା ନାହିଁ ।

ସେ ହଠାତ୍ ଚମକି ପଡ଼ି ଆକାଶକୁ ଚାହିଁଦେଲା । କାଳିଆ ଭୃତ ପର ମେଘ ମାଡ଼ି ଆସୁଛି । ଦନଘୋଷ ଅକ୍ଷର । ସେ ତରିଗଲା । ମନ କଲା ପଲେଇବ ।

କେଉଁଠିକି ଯିବ ସେ ? ତାର କିଏ ଅଛି—ପୁଣି ନାହିଁ ବା କିଏ ? ମା ଅଛି, ଭାଉ ଅଛି, ଭଉଜ ଅଛି, ଆଉ ଆତ୍ମା କିଏ ? କିନ୍ତୁ ସମସ୍ତେ ଆଇ ବ କେହି ନାହାନ୍ତି ତା’ର ।

କାରଣ ?

କାରଣ ଆଉ କ’ଣ ? କାରଣ, ସେ ରୋଜଗାର କରେ ନାହିଁ । ତା’ଛଡ଼ା ଆଉ କାରଣ କ’ଣ ? ଥିଲେ ଆଇ ପାରେ, କିନ୍ତୁ ସେ ତ ବୁଝେ ଏମ୍ବା ।

ମିଛ କଥା । ରୋଜଗାର ନ କଲା ବୋଲି, ମା—ଯେ ଜନ୍ମ କଲେ—ରକ୍ତ ଦେଇ ଗଢ଼ିଛି—କ୍ଷୀର ଦେଇ ପାଳିଛି, ସେ କଣ ପର ହୋଇ ପାରେ ? କେତେ ନୁହେଁ ।

ତେବେ ଯା ହେଲ କିମିତି ? ସେ ଦିନ ସେ ପାଇଥିଲା କୁଆଡ଼େ— ଆସିବା ବେଳକୁ ଟିକିଏ ଡେଇଁ ହୋଇଗଲା । ସମସ୍ତେ ଖାଇ ପିଇ ସାର ହାଣ୍ଡି ପଖାଳ ଦେଲେଣି । ମାକୁ ଯାଇ ଭାତ ମାଗିଲୁ ମା କହିଲା ଭାତ ନାହିଁ । ମୁଣି ଗାଳ ବ ଦେଲା । କହିଲା—‘ଯେଉଁ ରୋଜଗାର କର ସମସ୍ତଙ୍କି ପୋଷି ପକାଉରୁ ନା, ମୁଁଥ ନ ଆସିଛି ବୋଲି ଦଣ୍ଡ ଦଡ଼ିଯାଏ ଅଣିଆ ଅଣିଆ ସମସ୍ତେ ଚାହିଁ ବସିଥାନ୍ତେ । କେଉଁ ଗାତକୁ ଯାଇଥିଲା କି ? କେଉଁ ରୁଲିରେ ପଶିଥିଲା କି ? କାହାର କୋଡ଼ି ହାଣ୍ଡୁଥିଲା କି ?’

ଭୋକ ଗାଳଦିଏ । ଯେତେବେଳେ ପାରେ ସେତେବେଳେ ଗାଳଦିଏ, ତାକୁ ସେ କାନରେ ନିଏ ନାହିଁ । ପର ମଣିଷ ସେ, ତାର ଦରକ ହେବ କାହିଁକି—ସ୍ୱାର ଭଲ ମନ୍ଦ ହାନି ଲଭ ବୁଝିବ ? ତାର କି ଗରକ ? କଥାରେ କହନ୍ତୁ ଭଲ ଯେ, ଭଗାର ସେ । ଗଣ୍ଡେ ଗଣ୍ଡେ ଖାଇବାକୁ ଯେ ମିଳୁଛି, ସେଇ ତାଙ୍କର ଅର୍ଥାମ ଦୟା । ଖାଇବାକୁ ଦିଅନ୍ତୁ ବୋଲି ଯେ ବସେଇ ପୂଜା କରି ଖାଇବାକୁ ଦିଅନ୍ତୁ, ତାହା ନୁହେଁ । ଜବରକର ଖଟେଇ ନିଅନ୍ତୁ—ତେବେ ପାଇ ଦିଅନ୍ତୁ ଖାଇବାକୁ । ସକାଳୁ ସଞ୍ଜ ଯାଏ ତ ସେ ଛୁଆଟାକୁ ଧରି-ଥାଏ । ଛୁଆଟା ବି ଏମିତି ଯେ ତା ଛଡ଼ା ଅଉ କାହାର ପାଖ ମଣିବ ନାହିଁ । ସବୁବେଳେ ଦିନ ରାତି ସେଇ ‘ଦାଦା’ ‘ଦାଦା’ । ‘ଦାଦାକୁ ମରଣ ନାହିଁ କି ତୋତେ ବି ମରଣ ନାହିଁ’—ଯେତେବେଳେ ନିହାତି ଚିତ୍ରାଏ ପିଲୁଟା, ବେଳେ ବେଳେ ତା ପାଟିରୁ ବାହାର ପଡ଼େ । ଛୁଆଟା—କଥାର ମରମ ତ ବୁଝିପାରେ ନାହିଁ; ଖାଲି ବିରକ୍ତର ଭାବଟା ବୁଝି ପାର କାନ୍ଦେ । ସେ ପୁଣି ତାକୁ ଛତରେ ଯାକିନେଇ କପାଳ ଉପରେ ବାର ବାର ରୁମା ଦିଏ । କାଖରେ ଧରି ବୁଲିଏ, ନରୁଏ । ଦିନେ ଏମିତି କଅଣ ଗୋଟାଏ ଅଖାଡୁଆ କଥା ତା’ ମୁହଁରୁ ବାହାର ମଡ଼ିଲା । ଭୋକ ଅସି ତମ୍ପା ପରି ମୁଁ ମୁଁ ଗର୍ଜି କହିଲୁ—“ଭରି ମଙ୍ଗଳରେ ଅଛ ତ ତମେ ? ହ, ଗୁଞ୍ଜିବ ନାହିଁ—ତା’ ମରଣ ତମେ ଖୋଜିବ ନାହିଁ ? ତା ନ ହେଲେ ସବୁ ସମ୍ପଦଯାକ ପୁଣି ଭୋଗନ୍ତୁ କିମିତ ? ମାଧମୋର ମଲେ ତମର କାମ । ଛଡ଼—ଛଡ଼—ତମ ଭଲ—ଲୋକ ଜଣା ପଡ଼ିଲଣି । କେତେବେଳେ ଯେ କ’ଣ କରିବ ତା’ କିଏ ଜାଣେ ?” କହି ଛୁଆଟାକୁ ତା’ ପାଖରୁ ଟାଣି ଆଣିଲା । ଛୁଆଟା ‘ଦାଦା ଦାଦା’ ବୋଲି କାନ୍ଦିଲା । ଏ ବଲ ବଲ କରି ଗୁଞ୍ଜି ଥାଏ ।

ତେବେ ସେ ସବୁ କଥାକୁ ସେ ଖାତର କରେ ନାହିଁ । କିନ୍ତୁ ମା—ନିଜର ମା—ଯେ ଦଣି ଦାସ ଦଣି ଦିନ ପେଟରେ ଧରିଛି, ତା’ ମନରେ ପୁଣି ଏ କଥା ! ତାକୁ ବଡ଼ ବାଧୁଲା । କାହା ମୁହଁକୁ ଗୁଞ୍ଜି ଦରକୁ ଯିବ ?

ମା କ’ଣ ତାକୁ କେବେ କିଛି କହେ ନାହିଁ ? କେବେ ଏମିତି ଗାଳ ଦିଏ ନାହିଁ ? ଦିଏ । କହେ । କିନ୍ତୁ ଅଜି ତାକୁ କାହିଁକି କେଜାଣି ବଡ଼ ବାଧୁଲା । ଭୋକ—ଅଜ୍ଞାନ ଭୋକ ବେଳ । ଭୋକରେ ଅଉଟି ହେଉଥାଏ ସେତେବେଳେ । ଶୋଷରେ ଛତି ଫାଟି ଯିବ କି ସତେ ? ଖରାରେ ସେ କେତେଗୁଡ଼ାଏ ବାଟ ଦଉଡ଼ି ଦଉଡ଼ି ଆସିଥିଲା । ପ୍ରାଣ ଖାଲି ତହଲ ବିକଳ ହେଉଥିଲା । ଏଇ ତାହୁଣିଆ ବେଳରେ କି ମାର ଏ କଥା । ସେ ସହ ପାରିଲା ନାହିଁ । ପ୍ରାଣରେ ବଡ଼ ଲଗିଲା । କାହାରକୁ କିଛି ନ କହି ସେ ଘରୁ ବାହାର ଆସିଲା, ତାକୁ କେହି ପଦେ ପଚାରିଲା ନାହିଁ ସେ ଯାଉଛି କୁଆଡ଼େ ବୋଲି । ଏତେବେଳ ଅସି ହେଲଣି । ଅଉ ପୁଣି ସେ ଫେରିବ କେଉଁ ମୁହଁରେ ?

କିନ୍ତୁ ଫେରିଲା । ଅଉ ଟକକେ ବର୍ଷା ହେବ । ବାଧାହୋଇ ଫେରିଲା । କିନ୍ତୁ କେଉଁଠିକି ଯିବ ସେ ଜାଣେ ନାହିଁ । କିଛି ଠିକ୍ କରି ପାରିଲା ନାହିଁ ।

ବର୍ଷା ହେଲା । ସେ ସଡ଼କ ଉପରେ ହେଇଗି, ହେଲା ଯେ ବର୍ଷା, ଗଲା—ଛେଟି ପକେଇ ଗଲା ପରସ୍ତେ । କଅଣ କରିବ ସେ ? ନାଗୁର । ଭିନ୍ନ ।

‘ହଁ ହଁ ଭଲ ଭିନ୍ନଗଲ ଯେ । ଏଇ ଛତା ତଳକୁ ଅସା ।’ କିଏ ଜାଣେ ବାଟୋଇ ଡାକିଲା । ସେ ବିଶ୍ୱାସ କରି ପାରିଲା ନାହିଁ । ସେ ଭୁଲ ଶୁଣିଛି । ଅଉ କିଏ କାହାକୁ କ’ଣ କହୁଛି, ତାର ଏଇଟା ଦରକାର ବୋଲି ତାକୁ ଶୁଭିଲା ଏମିତି ।

ବାଟୋଇଟି ଅସି ତା’ ମୁଣ୍ଡ ଉପରେ ଛତା ଧଇଲା । ପଚାରିଲା— ‘କୁଆଡ଼କୁ ଯିବ ?’

ସେ ତାକୁ ପହଡ଼େ କାଳ ଅନେଇ ରହିଲା । ଏ ମଣିଷ ତ । ଯେଉଁ ରକତ ମାଉଁସରେ ଭଲ ଭୋକ ମା ବାପକର ଦହ ଗଢ଼ା, ଏ ସେଇ ରକତ ମାଉଁସରେ ଗଢ଼ା ତ ? ଯେଉଁ ଦୁନିଆରେ ଏତେ ସ୍ୱାର୍ଥ—ଏତେ ଅହମିକା, ଏ ସେଇ ଦୁନିଆରେ ଘର କରିଅଛି ତ ? ଯେଉଁଠି ନିଜ ମଣିଷ ଏଡ଼େ ଶହୁ, ଏତେ ପର ହେଉପାରିନ୍ତି, ସେଠି ଏ ଭଲ ମଣିଷ ଜନ୍ମ ହୁଅନ୍ତୁ ପୁଣି କେମିତି ?

କୁତଜ୍ଞତାରେ ତା’ ରତର ପୁରୁଣିଲା । ଆଖିରେ ତାର ଲୁହ ଛଳ ଛଳ କଲା ।

‘ସ୍ତାଡ଼େ ଯିବ ତ ?’ ସେ ପୁଣି ପଚାରିଲା ।

‘ହଁ ।’ ତା’ ନ କହି ଅଉ ସେ କହନ୍ତା କ’ଣ ?

‘ଏଇ ଗାଁରେ ତମ ଘର ?’ ଅଣ ଗାଁକୁ ଗୁଞ୍ଜି ସେ ପଚାରିଲା । ସେଥିରେ ବି ସେ ହଁ ଖରିଲା । ଅଧକ ଘର ତାର ରହିଗଲଣି, ତେର ପଛରେ ।

‘ଗୁଲ, ମୁଁ ତ ସେଇ ବାଟେ ଯିବି । ତମକୁ ଘରେ ଛଡ଼ି ଦେଇ ଯିବି ।’

‘ତମେ ଯିବ କେଉଁଠିକି ?’

‘ମୁଁ ଶ୍ରେୟନ ଯାଉଛି—ଯିବ କଲିକତା ।’

‘କଲିକତା ?’ ତା’ ଛତରେ ଯେମିତି ସ୍ୱହର ବଳ ଜମା ହୋଇଗଲା ସାଙ୍ଗେ ସାଙ୍ଗେ ।

‘ହଁ । କାହିଁକି ? ତମର କେହି ଲୋକ ଅଛନ୍ତି କି ? କିଛି ଖବର ଦେବ ?’

‘ନା, କିଛି ଖବର ଦେବ ନାହିଁ ଯେ—ତେବେ—’

‘କ’ଣ କହୁ ନାହିଁ ।’

‘ମୋତେ—ମୋତେ ତମେ ସାଙ୍ଗରେ କଲିକତା ନେଇ ପାରିବ ?’

‘କଲିକତା ?’

‘ହଁ, କଲିକତା ।’

‘କାହିଁକି ଯିବ ତମେ କଲିକତା ?’

‘ହଁ ମୁଁ ଯିବି ।’

‘ଭଲ ମଣିଷ ଯାଆନ୍ତୁ ନାହିଁ ସେଠିକି ।’

‘ହଁ, ମୁଁ ଯିବି । ତମେ ପୁଣି ଯାଉଛ ତ ?’

‘ପେଟ ପୋଡ଼ିବାରୁ’

‘ନାହିଁ, ମୋତେ ନେଇ ଚାଲ । ମୋତେ ଦୟା କର ।’

‘କି ଅଲଗା କଥା ! ମୁଁ ତମକୁ ନେଇଯିବି କେମିତି ? ତମେ ଘରେ ପରୁରତ ?’

‘ଘରେ ? ଘରେ କାହାକୁ ପରୁରବି ?’

‘ଘରେ କଣ କେହି ନାହାନ୍ତି ?’

‘ନା, ଯୋର କେହି ନାହିଁ । ମୁଁ ବଡ଼ ଦୁଃଖି—ମୋତେ ନେଇ ଚାଲ—ମୋତେ ଦୟା କର ।’

‘କାହିଁକି ଯିବ ସେଠିକି ? ସେଠା ବଡ଼ ଖରାପ ଜାଗା ।’

‘ତମେ ଯାଉଥି ପାଇଁ ଯାଉଛ, ମୁଁ ବି ସେଇଥି ପାଇଁ ଯିବି । କାମ କରବି—ଖାଇବି । ଆଉ ପୁଣି କାହିଁକି ଯାଆନ୍ତୁ ଲୋକେ ? ଯୋତେ ଦୟାକର—ମୋତେ ନେଇ ଚାଲ ସଙ୍ଗରେ । ମୁଁ ଜପାସରେ ପଡ଼ି ସରୁଛି । ମୋର କେହି ନାହିଁ—ମୁଁ ତମର କେତେବେଳେ ହେଲେ କ’ଣ କିଛି ଉପକାର କରି ପାରବି ନାହିଁ ?’

‘ତାର ବିକଳ ଦେଖି ଲୋକଙ୍କର ଦୟା ହେଲା । କହିଲା— ‘ଆଉ, ସ୍ନେହନ ଯାଏ ଚାଲ ଆଗ । ଦେଖିବେ, ଯଦି ଫିକଟକୁ ପଇସା ହେବ !’

ଦୁଇ

କଲିକତା । ଟ୍ରାମ, ମଟର, ଗାଡ଼ି, ରିକ୍ସା ଦନରୁତି ଚାଲୁଛି । ବିରାମ ନାହିଁ, ଅବସର ନାହିଁ । କଲିକତା, ଦୋକାନ ବଜାର ଯେଉଁଠି ଦେଖ ସେଇଠି ଅଗଣା । ଓଡ଼ିଆ, ବଙ୍ଗାଳି, ହିନ୍ଦୁସ୍ଥାନୀ, ମାଲୟାଲମ୍, ପିନ୍ଧିକି, ସାହେବ, ସ୍ତ୍ରୀ ପୁରୁଷ, ଲକ୍ଷ ଲକ୍ଷ ଲୋକ ଚାଲୁଛନ୍ତି । ସୁଧାର ନାହିଁ । ତାର ଭିତରେ ଗୋଟିଏ ଲୋକ । ତାକୁ ପରୁରେ କିଏ ? ତାକୁ ଚିହ୍ନି କିଏ ? ଜାଣେ କିଏ ? ଜାଅନ୍ତା ମଣିଷଟେ । ସେ ମର ନାହିଁ । ଏତକ ସମସ୍ତେ ଜାଣନ୍ତି । ସମସ୍ତେ ଦୁହନ୍ତି—ଯେ ଦେଖେ ସେ ଜାଣେ । ସେ ଜାଣିବାର କିଛି ମୂଲ୍ୟ ନାହିଁ । ବଣ ଭିତରେ ଛେଟ ବଡ଼ ହଜାର ହଜାର ଗଛ—ନାନା କିସମର ଗଛ ଥାଏ । ବାଟୋଇ ଜାଣେ ଯେ ଏଠା ବଣ । ଏଠି ଅନେକ ଗଛ ଅଛି । ସେଇ ଅନେକ ଭିତରେ ଗୋଟିଏ । ଅନେକର ମାନେ ଏଇ ଗୋଟିକୁ ଛଡ଼ି ନୁହେଁ । ଏହି ଗୋଟିକ ବି ତା’ ଭିତରେ ଅଛି । ତାକୁ ସେ ଦେଖୁ ନ ଦେଖୁ, ଜାଣୁ ନ ଜାଣୁ ସେ ଅଛି । ସେମିତି ଏ ମଣିଷଟି ବି ଅଛି । ବିରାଟ କଲିକତା ନଗର ଭିତରେ ଏ ଗୋଟାଏ ସ୍ତୁନ୍ନ, ଜୀବ—ଘନ, ଦରିଦ୍ର । ସକାଳୁ ଶୁଣି ଅଧ୍ୟାୟ ତାକୁ କଲିକତାର ନାନା କ୍ଷୀତି ଲୋନରେ କେତେ ଲୋକ ଦେଖୁଥିବେ—କେତେ ଲୋକ ଜାଣୁଥିବେ । କିନ୍ତୁ

ପରୁରଲେ ତା’ କଥା କେହି କହି ପାରବେ ନାହିଁ । ସେ ବହୁ— ଏତକ ସମସ୍ତଙ୍କୁ ଜଣା । କାରଣ ଲୋକଟା ମରିଥିଲେ ହୁଏ ତ ଯାବତ ବାଟଗଲା ଲୋକେ ଆସି ଅନେଇ ଦେଇ ଯାଉଥାନ୍ତେ । କେତେ ଲୋକ ଆହା ବୋଲି ପଦେ କହି ଦେଇ ଯାଉଥାନ୍ତେ । କା’ ପ୍ରାଣରେ ମୁହୂର୍ତ୍ତକ ପାଇଁ ଟିକିଏ ହେଲେ ଆଦାତ ବାଜୁଥାନ୍ତା । କାରଣ ମଲ୍ଲ ମଣିଷର ଭଲ ମଦ ଦୁଃଖ ସୁଖ ବୁଝିବାର କ୍ଷମତା ନାହିଁ । ତାକୁ ବାଡ଼େଇଲେ ସେ କାନ୍ଦିବ ନାହିଁ । ତା’ ପାଇଁ ଦୁଃଖ କଲେ ସେ ଆଶ୍ୱାସନା ପାଇବ ନାହିଁ—କାହାର ସହାନୁଭୂତି ବୁଝିବ ନାହିଁ— । କିନ୍ତୁ ଜଣେ ବହୁ—ଅତି ଗରିବ—ଅତି ଦୁଃଖି—ତା’ ପ୍ରାଣ ଭିତରେ କେତେ ଯେ ବେଦନା—ତା’ କଲିକତାରେ କେତେ ଯେ ପରୁସ, ସେ କଥା କେହି ବୁଝିବାକୁ ଚାହେଁ ନାହିଁ—ଅରେ ହେଲେ ବି ତେଣୁ କରେ ନାହିଁ ।

ଦିନେ ସେ ଯାହା ଥିଲା, ଆଜି ତାର ଅଧା ହେଲାଣି । ଦିନ ନାହିଁ, ରାତି ନାହିଁ, ଖରା ନାହିଁ, ବର୍ଷା ନାହିଁ, ପାଣି ନାହିଁ, କାକର ନାହିଁ—ସେ ଭାର ବହୁ ଦଉଡ଼ୁଛି । ଗୋଡ଼ରେ ହଲେ ରପଲ ଚଢ଼ି, ଦିହରେ ଖଣ୍ଡେ ଜାକିଛି—ଅଶୁ ଉପରକୁ ଟେକା ଲୁଗା ଖଣ୍ଡେ, ଆଉ ମଥାରେ ଗୋଟିଏ ପଗଡ଼ି । ଏତକ ତାର ସମ୍ପତ୍ତି । ସେଇ ତାର ଆବରଣ । ଖରା ବର୍ଷା ପାଣି କାକରରୁ ରକ୍ଷା ପାଇବା ପାଇଁ ସେଇ ତାର ଯଥେଷ୍ଟ ।

ସେ ରିକ୍ସା ଟାଣେ । ଏଇ ରିକ୍ସା ଖଣ୍ଡିକ ତାର ଦାନା—ତାର ସର୍ବସ୍ୱ—ତାର ଜୀବନ—ଜୀବନ ଠାରୁ ବି ଅଧିକ । କାରଣ ତା’ ପାଇଁ ତାର ଜୀବନ । ତାକୁ ସେ ଦେବତା ପରି ବରୁରେ । ସକାଳୁ ଉଠି ଗାଧୋଇ ଖାଇ ପିଇ ସେ ଯେତେବେଳେ ରିକ୍ସା ପାଖକୁ ଯାଏ, ତାକୁ ହୁଇଁ ଆଗ ମଥାରେ ମାରେ । ତା’ ପରେ ପୁଣି ଯେତେବେଳେ ଅଧ ରାତିକୁ ତାକୁ ରଖି ଦେଇ ଶୋଇବାକୁ ଯାଏ, ଜୁହାରଟିଏ ହୋଇ ଯାଏ ।

ସେତକ ସେ କରୁଛି—ଦିନକର ନୁହେଁ, ଅଧକର ନୁହେଁ, ମାସକର ନୁହେଁ, ବର୍ଷକର ନୁହେଁ, କେତେ ବର୍ଷର ହାଡ଼ଭଙ୍ଗା ପରିଶ୍ରମ ଫଳରେ । ଚଟ କଲରେ ପାଞ୍ଚ ବର୍ଷ କାଳ ରହିଲା । ପେଟକୁ ଶୁଖେଇ ଶୁଖେଇ ମାସକୁ ଦ’ ଟଙ୍କା ଟଙ୍କେ ବଞ୍ଚେଇ ଯାହା ସେ ସଞ୍ଚ ରଖିଥିଲା, ଏଇ କେତେ ଦିନ ହେବ ଖଣ୍ଡେ ପୁରୁଣା ରିକ୍ସା କିଛି ଚଳାଉଛି । ଏଥିରେ ବେଶି ଲାଭ ହେବ, ଏଇ ଆଶାରେ । ତା’ ଛଡ଼ା ସ୍ୱାଧୀନ କାମ । ସାମାନ୍ୟ ମଫସଲ ଆଲୋକଟେ—ତା ଭିତରେ ପୁଣି ଏ ସ୍ୱାଧୀନତାର ଭାବ । ନ ହେବ ବା କାହିଁକି ? ସେ ତ ମଣିଷ । ତାର ତ ବୁଝିବାର ଶକ୍ତି ଅଛି ।

ଦିନେ ତାକୁ ଜର ହେଲା । ତହିଁ ଅର ଦିନ ସବୁ ଝାଡ଼ୁଝୁଡ଼ା ଦେଇ ପୁଣି ଟାଣିଲା ରିକ୍ସା । ମରିବ ପଛେ ସେ ରିକ୍ସା ଟାଣା ଛାଡ଼ିବ ନାହିଁ । ଆଜିକି ସେ ପାଞ୍ଚ ବର୍ଷ ୨ ମାସ ହେଲା ଘରୁ ଆସିଲାଣି । ଆସିଥିଲା, ଆଉ ପଛକୁ ମୁହଁ କରି ନାହିଁ । ମା ତାର ଗାଳ ଦେଇ

ଥିଲା, ସେ ରୋଜଗାର କରେ ନାହିଁ ବୋଲି । ଭଲ ତାର ରୋଜଗାର କରୁଥିଲା ବୋଲି ମା ଗୋଟିପଣେ ତାର ଭଲ ଭାବୁଥିଲେ । ଏଥର ସେ ଘରକୁ ଫେରିବ, ଅଉ ସେ ମଣିଷ ହୋଇ ନୁହେଁ । ଟଙ୍କା ଶହେ ଦୁଇ ଶହ ହାତରେ ନେବ । ଭଲ ଘର ଆଗରେ ଘର ତିଆରି କରିବ । ବାହା ହେବ, ବୁଝ ହେବ । ମାକୁ ତା' ନୁଆ ଘରକୁ ଡାକି ନେଇ ଦେଖାଇ ଦେବ ଯେ, 'ଦେଖ, ତୋ' ଅଗଣାର କରମଣ ଅଛି କି ନାହିଁ ।' ଭଲର ହୁଅଗୁଡ଼ିକ ବଡ଼ ବଡ଼ ହୋଇ ଯାଇଥିବେ । 'ଦାଦା' 'ଦାଦା' କହି ଦଉଡ଼ି ଆସିବେ । ତାଙ୍କ ପାଇଁ ଭଲ ଭଲ ଖେଳଣା, ଛତା, ଯୋତା, ସେ ନେଇ ଯିବ । ଆହା ! ସିଲଗୁଡ଼ିକ—ତାଙ୍କର କି ଦୋଷ ? ତାଙ୍କ ପାଇଁ ସେ ନ ନେବ କାହିଁକି ?

ଏମିତି କେତେ ଭାବନା ତା' ମନକୁ ଆସେ । ଜର ହୁଏ । ଏଣିକି ବରାବର ଜର ହୁଏ । ସେଇ ଜରରେ ସେ ସକାଳୁ ଡ଼ି ରକ୍ଷା ଧରି ଦଉଡ଼ି । ଯେତେବେଳେ ଥକା ହୋଇ କନ୍ଧରେ ବସି ପଡ଼େ, ପୁଣି ତା' ମନେ ପଡ଼ିଯାଏ, ମା ତାର ଧୂଳାର କର ଯାହା ଗାଳ ଦେଇଥିଲା । ତା' କାନରେ ସେ ଗୁଡ଼ାକ ଟାଁ ଟାଁ କର ବାଜେ । ସେ ପୁଣି ନୁଆ ତେଜରେ ଡ଼ି ବସେ । ପୁଣି ରକ୍ଷା ଟାଣେ । ଧୂଳି ସଜି ହୋଇପଡ଼େ । ତଥାପି ଟାଣେ । ପ୍ରାଣ ବାହାରୁଥିବ କି ସତେ ! ତେବେ ବି ଛାଡ଼େ ନାହିଁ । ଏହି ପୂଜା ପରେ ସେ ଘରକୁ ଯିବ, ଶହେ ଟଙ୍କା ଅଉ କେତେ ରେଜା ସେ ରଖିଛି । ଅଉ ଶହେ ଟଙ୍କା ନ କଲେ ସେ ଘରକୁ ଯିବ କେଉଁ ମୁହଁରେ ? ଶହେ ଟଙ୍କା କରବ । ଯେମିତି ହେଉ କରବ । ତା' ନ ହେଲେ ସେ ପଉଁସି ଦେଖାଇବ କିମିତି ? ରୋଜଗାରୀୟ ପୁଅ ବୋଲି ଜଣେଇ ହେବ କିମିତି ?

ଅଉ ଡ଼ି ପାରିଲା ନାହିଁ । ବିଛଣାରେ ପଡ଼ି ରହିଲା । ହାସପାତାଳକୁ ବୁଝା ହେଲା । ତାଙ୍କର କହିଲା 'କାଲି କର' ।

ତହୁ ହାତ ଫୁଲିଗଲା । ପେଟଟା ବୁଜୁଳି ପଇ ବାହାରପଡ଼ିଲା । ଝାଡ଼ା ହେଲା । ଦନରୁଣ ଅଉ କର ଓଢ଼େଇଲା ନାହିଁ ।

ପାଟି ପଡ଼ିଗଲା । ପାଟିରୁ ପୁଜ ଗଡ଼ିଲା । ହଲିବାର ବି କ୍ଷମତା ରହିଲା ନାହିଁ । ଔଷଧ ପାଣି ଯେତେ ଦିଆଗଲା, ବିଛୁ ଅଉ ଶୁଣିଲା ନାହିଁ ।

ବଡ଼ ତାଙ୍କର ଆସିଲେ । ଏଇଟା ବୋଧହୁଏ ଶେଷ ବେଳ— ସେ ବୁଝି ପାରିଲା । ବହୁତ କଷ୍ଟରେ ହାତ ଟେକି ସେ ତାଙ୍କରକୁ କୁହାର ହେଲା । ଅଉ ତା'ର ମୁଣ୍ଡ ତଳକୁ ଠାର ଦେଖେଇଦେଲା ।

ତାଙ୍କରକୁ ହୁକୁମରେ ଜଣେ ଲୋକ ତା'ର ମୁଣ୍ଡତଳୁ ଧୀରେ ଧୀରେ ଗୋଟିଏ ମୁଣି କାଢ଼ି ଆଣିଲା । ସେଥିରେ ଥିଲା ଟଙ୍କା ।

ତାଙ୍କର ପଚାରିଲେ—କିଏ କ'ଣ ହେବ ?

ଓଠକୁ ଥରାକ ଥରାକ ପ୍ରାଣପଣେ ଚେଷ୍ଟାକରି ସେ କହିଲା— 'ମା—ଅଉ କହୁ ପାରିଲା ନାହିଁ ।

ଓଢ଼ି

ସିନ୍ଧୁଘର ଦାଣ୍ଡ ପୋଖରୀ ଦିଗରେ ମୁହଁ ଦେଖି ସୂର୍ଯ୍ୟ ଦେବତା କେତେ ଥର ଏଇ ବାଟ ହୋଇ ଗଲେଣି । ଅଜି ନୁହେଁ, ଗଲା ଛଅ ବର୍ଷ ହେଲା ସେ ସେଇମିତି ଗୋଟାଏ ଠିକଣା ବେଳରେ ଆସି ଚାଲିଯାନ୍ତି । ଗାଁର ଟୋକା, ହୁଆ, ବହୁ, ବୁଆପୁଣୀ ସମସ୍ତଙ୍କୁ ସେ ଦେଖନ୍ତି, ପୁଣି ଚାଲିଯାନ୍ତି । କିନ୍ତୁ 'ଅଗଣା'କୁ ଅଉ ଦିନକ ପାଇଁ ଦେଖି ନାହାନ୍ତି । ଅଉ କ'ଣ ଦେଖିବେ ନାହିଁ ?

ପୋଖରୀ ମଝିରେ ଅତଳତଳ ପାଣିରେ ପହଁରବା ପୁଅ ତା' ଛଡ଼ା ଅଉ ଏ ଗାଁ ଗୋଟାକରେ ଦେହ ନ ଥିଲା । ଏବକୁ କେହି କେହି ଯାଉଛନ୍ତି । ହେଲେ, ମସ୍ତା ପରପର ଯିବାର ସାହସ କାହାର ନାହିଁ । ଲୋକେ କହନ୍ତି, ଗୁରୁବାର ଦିନ ମେଠି ଗୋଟାଏ ଜଞ୍ଜିର ଡ଼େ । ମଣିଷ ଯିବା ଛାଡ଼ି ତା' ଗୋଡ଼ରେ ଛନ୍ଦ ହୋଇଯାଏ, ଅଉ ଭିତରକୁ ଭିତରକୁ ଟାଣି ନିଏ । ସେଥିପାଇଁ ଡ଼େ କି ଗୁରୁବାର କି ଶୁକ୍ରବାର କେହି ଅଉ ତା ପାଖ ପଶନ୍ତି ନାହିଁ । ଅଗଣା କିନ୍ତୁ ଗୁରୁବାର, ମଙ୍ଗଳବାର କିଛି ସାଧୁ ନ ଥିଲା । ପହଡ଼େ ଯାଏଁ ଚିତ୍ତ ପହଁର ଦେବ ସେଇ ପୋଖରୀ ମଝିରେ ପଡ଼ିଯାଏ ।

ଯେ ଚିନ୍ତା ଛାଡ଼ିଛନ୍ତେ ପହଁରଯାଏ, ଅଗଣା ମା ଅଖିକୁ ଅଗଣା ପର ଦିଶେ । ଯେ ହୁକାପିଟା ମଣିଷଟେ ଚାଲିଯାଏ ବାଟରେ, ଅଗଣା ଚାଲିଗଲା ପର ଲାଗେ । ସେ କ'ଣ ପଦେ ଗୁଣିଯାଇ କହିଥିଲା ବୋଲି ଅଗଣା ଘର ଛୁଡ଼ି ମଲେଇଲା । ପାଞ୍ଚ ବର୍ଷ ପାଠ ଛଅ ବର୍ଷ ପୁରବ ଏଇ ଅଖିଶକୁ; ଅଉ ତ ସେ ବାହୁଡ଼ିଲା ନାହିଁ !

ଅଗଣା ମା ସେ ଦିନ ଗାଧୋଇ ଓଢ଼ା ଲୁଗା ଟଣେ ପିନ୍ଧି ଘର ଦୁଆରବନ୍ଧି ମାଡ଼ିଛି କି ନାହିଁ, ପୋଲିସ ଆସି ପଚାରିଲା—ଅଗଣି ନାହାକି ଘର କିଏ ?

'ଅଗଣି ! ଅଗଣି ମୋରି ପୁଅ ? କାହିଁକି ବାପ ? କ'ଣ କଥା ?' ବୁଢ଼ୀ ପଚାରିଲା । ପୋଲିସ କହିଲା—'କିଛି ହୋଇନାହିଁ । ହେବ କ'ଣ ? ଏଟା ଅଗଣି ନାହାକି ଘର ତ ?'

'ହଁ—'

'ତୁ ତାର ମା ?' !

'ହଁ, କାହିଁକି ?'

'ତୋର ଟଙ୍କା ଆସିଛି ।'

'ଟଙ୍କା ?' ଅଗଣା ମା ଅସୁରୁ ହୋଇଗଲା ।

'ହଁ ।'

'କେଉଁଠୁ ଆସିଛି ? କିଏ ଦେଇଛି ? ଅଗଣା ?'

'ହଁ, ଅଗଣା । ଏଇଠି ଗୋଟାଏ ଛିପ ଦେ । ଅଉ ଏ ଟଙ୍କା ନେ ।'



ଅଗଣା ମା ଖୁସି ହୋଇ ଟଙ୍କା ନେଲା । ସଙ୍ଗେ ସଙ୍ଗେ ପାଇ  
କାଗଜ ଉପରେ ଝିପ ବସେଇ ଦେଇ ପଠାଉ—‘ଅଗଣା ମୋର  
କେବେ ଅସିବ, ଲେଖିଛି ନା ?’

ପୋଲିସ ଚାକିରୀକୁ ବସିଲା ।

ଅଗଣା ମା ବଡ଼ ବ୍ୟସ୍ତ ହୋଇ ପଠାଉ—‘ବାବୁ, ଟଙ୍କା  
କହିଲ ନାହିଁ, ଅଗଣା ବୋର କେବେ ଅସିବ ? ଆଜିକା ପଞ୍ଚ ବର୍ଷ  
ହେବ ଗଲାଣି ସେ, ମୁଁ ଅଜ୍ଞ ତାକୁ ଦେଖି ନାହିଁ ।’

‘ଏ ଜୀବନରେ ଅଜ୍ଞ ତାକୁ ଦେଖିବୁ ବି ନାହିଁ ।’

‘ଏ—କଣ—କଣ—କହୁଛ ବାବୁ—ଅଗଣା—ଅଗଣା—’

କଥା ତାର ପାଟିରେ ରହିଗଲା ।

‘ହଁ, ହଁ, ଅଗଣାକୁ ଅଜ୍ଞ ତୁ ଦେଖି ପାରିବୁ ନାହିଁ । ଅଗଣା  
କଲକତା ବଡ଼ ହାସପାତାଳରେ ପଢ଼ୁଥିଲା । ମଲ୍ଲବେଳକୁ ତା’  
ପାଖରେ ଏଇ ୧୪୦ ଟଙ୍କା ଥିଲା । ସେ କହିଥିଲା ଯେ ଏ ଟଙ୍କା  
ତୋତେ ଦେବାପାଇଁ । ବଡ଼ ଜାକ୍ରର ସାହେବ ଏ ଟଙ୍କା  
ପଠେଇଛନ୍ତି । ରଖ—ରଖ—ପୁଅ ଭୋଜଗାର କରି ଦେଇଛି,  
ରଖ । ବସିକର ଖାଇବୁ ଥୋଡ଼ା ଦିନ ।’

ପର ମଣିଷ ସେ । ଅଛା କରି ଚାଲିଗଲା ।

ଅଗଣା ମା ବସିବା ସାଗରୁ ଅଜ୍ଞ ଉଠି ନାହିଁ ।

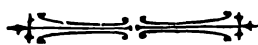

### ପୁସ୍ତକ ପରିଚୟ

**ଛିନ୍ନମତ୍ତା—**( ଉପନ୍ୟାସ ) ଲେଖକ ଶ୍ରୀ ରାମପ୍ରସାଦ ସିଂହ ।  
୧୮ ପୃଷ୍ଠା । ମୂଲ୍ୟ ସାତ ଅଣା । ସାରସ୍ୱତ ଭଣ୍ଡାର, କଟକ ।

ଉପନ୍ୟାସଟିର ସୃଷ୍ଟି ପରିଚୟ ଦେବାକୁ ଯାଇ ଗ୍ରନ୍ଥକାର  
କହିଅଛନ୍ତି, “ସ୍ୱତନ୍ତ୍ର ଭାବନା ଆନ୍ଦୋଳନ ମଧ୍ୟରେ ଯେଉଁ ଯେଉଁ  
ଶକ୍ତି ପ୍ରସ୍ତୁତ ହୋଇ ଉଠିଅଛି, ତାହାର ଭିତରେ କାଲିନିକ  
ବ୍ୟକ୍ତିକୁ ଆରୋପ କରି ଜାତୀୟ ଜୀବନର ଲାଗତ ଧାରକୁ  
ଗୌରବପୂର୍ଣ୍ଣ ଭାବରେ ଅଭିମୁଖରେ ଫେରାଇ ଦେବାପାଇଁ ଏକ  
ଶକ୍ତି ଅଙ୍କିତ କରିବାର ଚେଷ୍ଟା କରୁଛି ।”

ଏହି ଚିନ୍ତା କେତେ ଦୂର ନିପୁଣ ହୋଇଅଛି ତାହା ପାଠକ-  
ମାନଙ୍କର ବିଷୟ । ଆତ୍ମମାନଙ୍କ ମତରେ ରାମପ୍ରସାଦ ବାବୁଙ୍କର  
ଅନ୍ୟାନ୍ୟ ଉପନ୍ୟାସ ପରି ବର୍ତ୍ତମାନ ଉପନ୍ୟାସଟିରେ ମଧ୍ୟ ଲେଖନୀ  
ବିଶିଷ୍ଟ ଅଧିକାର ରହିଅଛି । ଭବର ଅନୁପାସ୍ୟ ହୋଇ ଭାଷା  
ଯଥାସ୍ଥାନରେ ଗଢ଼ିର ଅଧିକା ଲଳିତ କରୁଣ ହୋଇ ଉଠିଅଛି ।  
ଲେଖକ ଓଡ଼ିଶାର ବାବୁ-ଶ୍ରେଣୀକୁ ଲୋକଙ୍କର ଯେ ରୂପ ବାସ୍ତବ  
ଚିତ୍ର ଦେଇଅଛନ୍ତି, ଗ୍ରାମ୍ୟ-ଜୀବନ ଚିତ୍ରଣରେ ସେହି ରୂପ ସିଦ୍ଧ-  
ହସ୍ତତା ଦେଖାଇଅଛନ୍ତି । ଭାଷାକୁ ଅତ୍ୟନ୍ତ ଟଙ୍କା ଏ ଖାଣ୍ଟି-ଓଡ଼ିଆ  
କରିବାକୁ ଦୃଷ୍ଟି ଦେଲେ ଲେଖକଙ୍କର ରଚନା ଅଧିକ ହୃଦୟଗ୍ରାହୀ  
ହେବ ବୋଲି ମନେକରୁଁ ।

**Children's A B C—**ଲେଖକ ଶ୍ରୀ କାଶୀନାଥ ଜଗତ  
ବି. ଏଲ୍. । ପ୍ରକାଶକ—ଡକ୍ଟର ଲୋକନାଥ ନନ୍ଦ, ସାରସ୍ୱତ  
ଭଣ୍ଡାର, କଟକ । ୨୪ ପୃଷ୍ଠା, । ମୂଲ୍ୟ ତିନି ଅଣା ମାତ୍ର ।

କେତେ ଗୁଡ଼ିଏ ଇଂରାଜି ଶବ୍ଦ ଏବଂ ତାହାର ଓଡ଼ିଆ ଅନୁବାଦ  
ଏ ପୁସ୍ତକଟିରେ ଦିଆ ଯାଇଅଛି । ଓଡ଼ିଆ ଜାଣିଥିବା ପିଲାମାନେ  
ଇଂରାଜି ଶିଖିବା ଉଦ୍ଦେଶ୍ୟରେ ଏ ପୁସ୍ତକଟି ଲିଖିତ ।

**କାହାଣୀ ପାଠ—**ଶ୍ରୀଦେବୀର କରକଦ୍ୱାରା ରଚିତ ଓ କଟକ  
ସାରସ୍ୱତ ପ୍ରେସ୍ରେ ମୁଦ୍ରିତ । ୪୨ ପୃଷ୍ଠା । ମୂଲ୍ୟ ଚାରି ଅଣା ମାତ୍ର ।

ଏଥିରେ ବଡ଼ ବଡ଼ ଅକ୍ଷରରେ ଛୋଟ ବାଳକ ବାଳିକାମାନଙ୍କ  
ପାଇଁ ଅଠ ଗୋଟି ମଜାର ଗପ ଲେଖା ଯାଇଛି । ଭାଷା ସରଳ ଓ ପୁଣ୍ୟ-  
ପାଠ୍ୟ । ଛୋଟ ପିଲାମାନଙ୍କୁ ଉପହାର ଦେବାପାଇଁ ପୁସ୍ତକଟି  
ଉପାଦେୟ ହୋଇଅଛି ।

**ପରାକ୍ଷିତ—**ଲେଖକ ଶ୍ରୀ ନାରାୟଣ ଦ୍ୱିପାଠୀ । କଟକ  
ସାରସ୍ୱତ ପ୍ରେସ୍ରେ ମୁଦ୍ରିତ ଓ ଡକ୍ଟର ଶ୍ରୀ ଲୋକନାଥ ନନ୍ଦ-  
ଦ୍ୱାରା ପ୍ରକାଶିତ । ୨୮ ପୃଷ୍ଠା । ମୂଲ୍ୟ ତିନି ଅଣା ମାତ୍ର ।

ଗଳ୍ପ ଛଳରେ ଯୁଗ୍ମ-ପ୍ରସିଦ୍ଧ ପଦ୍ଧତିର ରାଜାଙ୍କ କଥା କହି  
ଶିଶୁମାନଙ୍କୁ ଶାନ୍ତଶିତା ଦେବାପାଇଁ ପୁସ୍ତକଟି ମୂଲ୍ୟବାନ ହେବ  
ବୋଲି ମନେହୁଏ । ପ୍ରାଥମିକ ସ୍କୁଲ ଲଳିତା ଓ ପ୍ରାକ୍ତ-  
ପାଇଁ ଏହା ଉପଯୁକ୍ତ ହୋଇଅଛି । ପୁସ୍ତକଟିରେ କେତୋଟି ଛବି  
ଦିଆ ହୋଇଥିଲେ ପିଲାଙ୍କ ମନକୁ ଅତ୍ୟନ୍ତ ପାଇଥାନ୍ତା ।

**ସୁଦାମା—**ଶ୍ରୀ ଧନେଶ୍ୱର ଶତପଥୀଙ୍କଦ୍ୱାରା ରଚିତ ଓ କଟକ  
ସାରସ୍ୱତ ପ୍ରେସ୍ରେ ଡକ୍ଟର ଶ୍ରୀ ଲୋକନାଥ ନନ୍ଦଙ୍କଦ୍ୱାରା  
ପ୍ରକାଶିତ । ୩୨ ପୃଷ୍ଠା । ମୂଲ୍ୟ ତିନି ଅଣା ମାତ୍ର ।

ଦ୍ୱାରକାର ରାଜା ଶ୍ରୀକୃଷ୍ଣ ତାଙ୍କର ବାଲ୍ୟବନ୍ଧୁ ଗରିବ ସୁଦାମା  
ପ୍ରତି ଯେଉଁ ଧ୍ୟାନ ଦେଖାଦେଇ ତାହା ସରଳ ଭାଷାରେ  
ଛୋଟ ପିଲାଙ୍କ ପାଇଁ ଗଳ୍ପାକାରରେ ଲେଖାଯାଇଛି । ଶିଶୁର ଆଦର୍ଶ,  
ଶିକ୍ଷା ଓ ଜୀବନ ଗଠନ ପାଇଁ ପୁସ୍ତକଟି ଉପାଦେୟ ହୋଇଛି ।

**ଲୀଳାବତୀ—**ଲେଖକ ଶ୍ରୀ ଧନେଶ୍ୱର ଶତପଥୀ । କଟକ ସାରସ୍ୱତ  
ପ୍ରେସ୍ରେ ମୁଦ୍ରିତ ଓ ପ୍ରକାଶିତ । ୩୨ ପୃଷ୍ଠା । ମୂଲ୍ୟ ତିନି ଅଣା ମାତ୍ର ।

ଛୋଟ ବାଳକ ବାଳିକାମାନଙ୍କ ପାଇଁ ଏହା ଗୋଟିଏ ଉପଯୁକ୍ତ  
ପୁସ୍ତକ । ଅକ୍ଷୟ-ନିପୁଣା ଲୀଳାବତୀଙ୍କର କରୁଣ ଜୀବନ ଚିତ୍ରଣ  
ଓ ଅକ୍ଷୟ ପ୍ରତି ତାଙ୍କର କଷ୍ଟର ଗର୍ଭର ଅନୁଭବ ଥିଲା, ତାହା  
ବିଶଦଭାବରେ ଏଥିରେ ବର୍ଣ୍ଣିତ ହୋଇଅଛି । ତେଣୁ ଏହା ବାଳକ  
ଓ ବିଶେଷତଃ ବାଳିକାମାନଙ୍କ ପକ୍ଷରେ ଗୋଟିଏ ଆଦର୍ଶ ଚିତ୍ର ।

# ଦେଶୀୟ ରାଜ୍ୟ ସମାଚାର

## ଦ୍ଵିବାକ୍ସୁତ

### ଗୁଡ଼ପାଳତ ପଶୁର ଭଙ୍ଗ

ମହାମାନ୍ୟ ବଡ଼ଲଟ ମହୋଦୟଙ୍କ ପ୍ରସାବ ଅନୁଯାୟୀ ଦ୍ଵିବାକ୍ସୁତ ଦରବାର ରାଜ୍ୟର ଗୁଡ଼ପାଳତ ପଶୁମାନଙ୍କର ଭଲତ ପାଇଁ ପାଣ୍ଠି ମଞ୍ଜୁର କରିବା ସକାଶେ ଉର୍ଦ୍ଧ୍ଵୋପଲ କାଉନ୍ସିଲ ଅଫ୍ ଏଜିକ୍ୟୁଲଚର ଉପରକୁ ଅନୁରୋଧ କରିଅଛନ୍ତି ।

ଅଦୂର ଶୁଣାଯାଏ ଯେ ଦ୍ଵିବାକ୍ସୁତ ଷ୍ଟେଟର କୃଷିବିଭାଗୀୟ ଡିଭିଜନର ଏଥିପାଇଁ ତନି ଲଟ ଟଙ୍କା ମଞ୍ଜୁର କରିବା ସକାଶେ କାଉନ୍ସିଲରେ ଏକ ପ୍ରସ୍ତାବ ଆଗତ କରିଅଛନ୍ତି । ମାଲବାର, ଦ୍ଵିବାକ୍ସୁତ ଓ କୋଚିନର ମୁଖିକା ଦେହରେ ରୁନ ଅଂଶ ଅପେକ୍ଷାକୃତ କମ ଥିବାରୁ ଓ ଦାସ ପ୍ରଭୃତ ପରମାଣରେ ମିଳି ନ ଥିବାରୁ ସେଠାର ଗୁଡ଼ପାଳତ ମଣ୍ଡଗୁଡ଼ିକର ଅବସ୍ଥା ଅତି ଶୋଚନୀୟ । ସିକୁ ପ୍ରଦେଶରୁ ଭଲ ଭଲ ପଶୁ ଆଣାଇ ସ୍ଥାନୀୟ ଗୁଡ଼ପାଳତ ପଶୁଗୁଡ଼ିକର ଭଲତ କରିବା ସକାଶେ ଡିଭିଜନର ପ୍ରସାବ କରିଅଛନ୍ତି ।

### ଦେଓଆନ ଅଫିସରେ ପରିବର୍ତ୍ତନ

ଦ୍ଵିବାକ୍ସୁତ ଷ୍ଟେଟର ଦେଓଆନ ନବାବ ସର ମହମ୍ମଦ ହାଜିରୁଲ ଦେଓଆନ କାର୍ଯ୍ୟରୁ ଅବସର ଗ୍ରହଣ କରିଅଛନ୍ତି । ମସ୍କୁ ଉପଲକ୍ଷେ ତାଙ୍କୁ ବିଦାୟ ଦେବା ପାଇଁ ଯେଉଁ ଗଭୀର ଆଦର ଓ ସମ୍ମାନ ପ୍ରଦର୍ଶନ ସର ମହମ୍ମଦ କରୁଥିଲେ—“ଭାରତରେ ଗୁରୁତର ପରିବର୍ତ୍ତନର ସମୟ ଆତ୍ମମାନଙ୍କୁ ଅପେକ୍ଷା କରନ୍ତୁ । ଗୋଟାଏ ସୁବୁଦ୍ଧ ଅଧିକାରୀର ମୂଲଭୂତି ବର୍ତ୍ତମାନ ସ୍ଥାପନ କରିପାରିବୁ ଓ ଏହାର ଅଭିପ୍ରାୟର ଏହି ସୁନନା ମିଳେ ଯେ, ଭାରତର ଦେଶୀୟ ରାଜ୍ୟ-ଗୁଡ଼ିକୁ ପୁରାପେଟା ଅଧିକ ଦାୟିତ୍ଵ ଓ ଶାସନ କ୍ଷମାର ଭାର ଗ୍ରହଣ କରିବାକୁ ପଡ଼ିବ ।”

ମହାରାଜା ସାହେବଙ୍କର ଜୀବନର ଏକମାତ୍ର ଲକ୍ଷ୍ୟ ନାନା ଦିଗରେ ଷ୍ଟେଟର ଭଲତ ବ୍ୟାପନ କରିବା । ସେଥିପାଇଁ ତାଙ୍କୁ ସରକାରୀ ଧନ୍ୟବାଦ ଜଣାଇ ସର ମହମ୍ମଦ କହୁଥିଲେ—

“ମହାରାଜାଙ୍କ ଅଧୀନରେ କାର୍ଯ୍ୟ କରୁଥିଲା ବେଳେ ତାଙ୍କର କାର୍ଯ୍ୟପରାୟଣତା ଓ ତାଙ୍କ ଅଧୀନରୁ ପ୍ରଜା-ସାଧାରଣଙ୍କର ମଙ୍ଗଳ ପାଇଁ ସେ ନାନା ଦିଗରେ ତତ୍ତ୍ଵ ନେବାର ମୁଁ ପ୍ରତି ଦିନ ଭୁଲି ଚାଲି

ପ୍ରମାଣ ଲକ୍ଷ୍ୟ କରିଅଛି । ମହାରାଜା ଭବନ୍ତି ଯେ ତାଙ୍କ ପ୍ରଜା-ସାଧାରଣଙ୍କର ଗୁରୁତର ନିଗ୍ରହୀନ ତାଙ୍କ ଉପରେ ନ୍ୟସ୍ତ କରି-ଅଛନ୍ତି । ନ୍ୟାୟବିତ୍ତର ଓ ବିଭିନ୍ନ ଶ୍ରେଣୀର ଲୋକଙ୍କୁ ଏକ ସ୍ତୂରେ ଦେଖିବା ତାଙ୍କର ଗୋଟିଏ ଶ୍ରେଣି ଗୁଣ ଓ ତାହା ସବୁବେଳେ ମୋତେ ତାଙ୍କ ପ୍ରତି ଆକୃଷ୍ଟ କରି ରଖିଥିଲା ।”

ଅଦୂର ମଧ୍ୟ ସେ କହୁଥିଲେ “ରାଜନୀତିକୁ କାର୍ଯ୍ୟରେ ପରିଣତ କରିବାର ବଳବତ୍ତା ନେଷ୍ଟା ସବୁବେଳେ ତାଙ୍କ ମଧ୍ୟରେ ଜାଗ୍ରତ ଥିଲା ।”

ତା’ପରେ ତାଙ୍କର ଉତ୍ତରାଧିକାରୀ ସର୍ ପି. ରାଫ୍ଟାଣି ଆତ୍ମାରେକୁ ପ୍ରଣୟା କରି ସେ କହୁଥିଲେ ଯେ ମହାରାଜା ସାହେବ ବର୍ତ୍ତମାନ କାଶେ ମୁଦତ୍ତ, କର୍ତ୍ତବ୍ୟପରାୟଣ ଓ ନ୍ୟାୟବାଦୀ ମନ୍ତ୍ରୀ ମାନୁଅଛନ୍ତି । ରାଜ୍ୟ ମଧ୍ୟରେ ଶାନ୍ତି ସ୍ଥାପନ ଏବଂ ପ୍ରଜା-ସାଧାରଣଙ୍କର ଭଲତ ଓ ମଙ୍ଗଳ ପାଇଁ ସେ ନିଷ୍ଠା ମହାରାଜାଙ୍କର ଗଭୀର ଅନୁମୋଦଣ କରିବେ ।

ଶେଷରେ ସେ କହୁଥିଲେ “ମୋର କୃତ୍ଵ୍ୟ ସମ୍ପାଦନ ଦ୍ଵିବାକ୍ସୁତ ତାହାର ବିକଳ କର୍ତ୍ତବ୍ୟ କରିବା ଓ ନିଜୁ ଦିନ ତାହା କର୍ତ୍ତବ୍ୟ ଭଲତ ସମ୍ପାଦନ କରିବେ ।”

## କୋଚିନ

### ଆଧିକାରୀ ବଳେଟରେ ଦେଶୀୟ ଉତ୍ପାଦନ ପାଇଁ

#### ବ୍ୟୟ ନିର୍ଦ୍ଦାରିତ

କୋଚିନ ସାମ୍ରାଜ୍ୟର ପ୍ରଧାନ ଯାଚେନନ କର୍ମକ୍ଷେତ୍ରରେ କୋଚିନର ଉତ୍ପାଦନ କରାଯାଏ ଯେ ବଳେଟରେ ପୁରୁ ବର୍ଷର ବଜୟ ୫୧,୦୦,୦୦,୦୦୦ ଥିବା ସ୍ଵଳି ଚଳିତ ବର୍ଷ ୫୧,୦୫,୫୦,୦୦୦ ନିରୁପଣ କରା ଯାଇଥିଲା । ପ୍ରକଳିତ ପ୍ରଥା ଅନୁଯାୟୀ ଅନ୍ୟାନ୍ୟ ବ୍ୟୟର ପ୍ରସାବ ହେଲା ପରେ ଦେଶୀୟତାଙ୍କ କାର୍ଯ୍ୟ ପାଇଁ ନିମ୍ନ ଲିଖିତ ପ୍ରସାବଗୁଡ଼ିକ ଆଗତ ହୋଇ ମଞ୍ଜୁର କରା ଯାଇଥିଲା—  
ପାର୍ଲିଆମେଣ୍ଟର ଅଧିକାରୀମାନଙ୍କର କାର୍ଯ୍ୟକାଳ ବଦଳି ଦେବା, ଆୟୁର୍ବେଦୀୟ ଚିକିତ୍ସାଳୟଗୁଡ଼ିକର ସୁବ୍ୟା ବଢ଼ାଇବା, ଅନ୍ତରାଳ ପଞ୍ଚାୟତ ସର ବସାଇବା, କୁଳୁଧ୍ୟା ଉତ୍ପାଦନ ପଦ୍ଧତିର ସରକାରୀ ପାଇଁ ଲୋକ ନିୟୁତ କରିବା, ଦରବାରର ରୁକ୍ଷାପେତ୍

ମଝି

ବ୍ୟକ୍ତିଗତ ଶିକ୍ଷାଦ୍ରଷ୍ଟାନ୍ତର ବ୍ୟବସ୍ଥା, ମଦନାପାଳ ଯତ୍ନା ଅଗ୍ରମତ୍ତ ସାହାଯ୍ୟ ଯୋଗାଇବା, ଅଧିକ ଚିକିତ୍ସାକେନ୍ଦ୍ର ଖୋଲିବା, ନିଉଁ ଶିକ୍ଷାରେ ଗୋଟିଏ କୋଚିନ-ଭବନ ନିର୍ମାଣ କରିବା ( ୪୧,୭୦,୦୦୦ ), ଇଣ୍ଡୋଲମ୍ପଠାରେ ଗୋଟିଏ ଅତିଥିଶାଳା ପ୍ରସ୍ତୁତ କରିବା ( ୪୧,୦୦,୦୦୦ ), ହିରୁରରେ ଗୋଟିଏ ଟାଉନହଲ ନିର୍ମାଣ କରିବା, ଶୋରାଦୁର-କୋଚିନ ରେଲଓସ୍ଟେସ୍କୁ ଇନ୍ଦାପାଳ ଇଣ୍ଡୋଲମ୍ପ ଦଗରେ ବଢ଼ାଇବା ( ୪୨୦୦,୦୦୦ ) ଓ ବନ୍ଦରର ଅବଶିଷ୍ଟ ବହୁର୍ଥାଂଶ କାର୍ଯ୍ୟ ଅରମ୍ଭ କରିବା ( ୪୩୦,୦୦,୦୦୦ ) ।

### କୋଚିନ ବନ୍ଦର

କୋଚିନର ମହାରାଜା ସାହେବ ଗତ ଅଗଷ୍ଟ ମାସ ଦ୍ୱିତୀୟ ସପ୍ତାହରେ ଇଣ୍ଡୋଲମ୍ପ ରେଲଓସ୍ଟେସ୍କୁ ଲଢ଼ନ ଓ ଉତ୍କଳଜାତୀୟ ଦ୍ୱୀପର ରେଲଓସ୍ଟେସ୍କୁ ଲଢ଼ନକୁ ଯୋଗ କରିବାପାଇଁ ଯେଉଁ ଯୋଜନା ନିର୍ମାଣ କାର୍ଯ୍ୟ ହେଉଛି, ତାହାର ବଡ଼ି ପ୍ରାପନ କରୁଥିଲେ । ଏହି କାର୍ଯ୍ୟ ଉପଲକ୍ଷରେ ଅନୁତ ସହରେ ହିବାକୁ, କୋଚିନ ଓ ଭରତ ଗଭର୍ଣ୍ଣମେଣ୍ଟର ପ୍ରତ୍ୟେକପକ୍ଷରେ ଉପସ୍ଥିତ ଥିଲେ ଏବଂ ମାନ୍ଦ୍ରାଳ ଦେଶୀୟ ରାଜ୍ୟର ଏକେଷ୍ଟ ଲେଫ୍ଟ ନେଷ୍ଟ କମିଶନର ଉତ୍କଳଜାତୀୟ ଏ. ଏମ୍. ଗାର୍ଡ଼ିନ୍ ମଧ୍ୟ ଏଥିରେ ଯୋଗ ଦେଇଥିଲେ ।

କୋଚିନ ବନ୍ଦରର ଅର୍ଥ ଭାଗ କାର୍ଯ୍ୟ ଶେଷ ହେଲା ପରେ ବର୍ତ୍ତମାନ କୋଚିନ ପୋର୍ଟ ଟ୍ରଷ୍ଟ ସମ୍ପାଦିତ ହୋଇଅଛି । ଏହି ବନ୍ଦରର ଶାସନକାର୍ଯ୍ୟ ବର୍ତ୍ତମାନ ଜର୍ମାନ ଶାସନର ଉତ୍କଳୀୟ ଆଧିପତ୍ୟ-ଦ୍ୱାରା ଚାଳିତ ଓ ତାକୁ ସାହାଯ୍ୟ କରିବାପାଇଁ ପୋର୍ଟ କମିଶନର-ଭେନ୍ନି ବୋର୍ଡ଼ ପରିବର୍ତ୍ତେ ଗୋଟିଏ ପରାମର୍ଶସଭା ଗଠିତ ହୋଇଅଛି । ମାନ୍ଦ୍ରାଳ ଗଭର୍ଣ୍ଣମେଣ୍ଟର ବନ୍ଦରବନ୍ଧର ଇଞ୍ଜିନିଅର-କମିଶନର ମିଷ୍ଟର ଆର୍. ସି. ବ୍ରିଷ୍ଟୋ ଏହାର ଶାସନକର୍ତ୍ତା ନିଯୁକ୍ତ ହୋଇଅଛନ୍ତି ।

କୋଚିନ ବନ୍ଦରକୁ ପ୍ରଧାନ ବନ୍ଦର ରୂପେ ନିଆଯାଇ ତାହାର କାର୍ଯ୍ୟ ଉଚ୍ଚଗାମତ୍ୟ ବନ୍ଦରର କାର୍ଯ୍ୟ ପ୍ରଣାଳୀ ଅନୁଯାୟୀ ଚାଳିତ ହେଉ ।

### ରେଓଥା

#### ବାଲିକାମାନଙ୍କ ପାଇଁ ନୂଆ ହାଇ ସ୍କୁଲ

ଗତ ଅଗଷ୍ଟ ମାସ ଶେଷ ସପ୍ତାହରେ ମହାରାଜା ସାହେବ ବାହାଦୁର ସୁଦର୍ଶନ-ରୂପାସୀ ବାଲିକା ବିଦ୍ୟାଳୟର ଦ୍ୱାରୋଦ୍ଘାଟନ କରୁଥିଲେ । ଗଭରାସୀ କର୍ମଚାରୀ ଓ ଅନ୍ୟାନ୍ୟ ବିଶିଷ୍ଟ ଲୋକମାନଙ୍କୁ ନେଇ ଅନେକେ ଏହି ଉତ୍ସବରେ ଉପସ୍ଥିତ ଥିଲେ । ମହାରାଜା ବାହାଦୁରଙ୍କୁ ଅଭିବାଦନ କରି ସ୍କୁଲର ପ୍ରଧାନ ଶିକ୍ଷୟିତ୍ରୀ ଏହି ଅନୁଷ୍ଠାନର କାର୍ଯ୍ୟକଳାପ ଓ ତାହା ଗତ ଦୁଇ ବର୍ଷ ମଧ୍ୟରେ ଗୋଟିଏ ସାମାନ୍ୟ ହିତ ପାଠଶାଳାକୁ ବର୍ତ୍ତମାନ

ହାଇ ସ୍କୁଲରେ ପରିଣତ ହୋଇ ପାରିଥିବାର ନିବରଣ ବିଶଦ୍ଭାବରେ ବର୍ଣ୍ଣନା କରୁଥିଲେ ।

ଏହି ଅନୁଷ୍ଠାନର ବିଶିଷ୍ଟତା ବିଷୟରେ ସେ କହିଥିଲେ ଯେ ଛାତ୍ରୀମାନଙ୍କଠାରୁ ସ୍କୁଲ ଦରମା ନିଆଯାଏ ନାହିଁ କିମ୍ବା ସେମାନଙ୍କର ଯିବା ଆସିବାପାଇଁ ମଧ୍ୟ ସେମାନଙ୍କୁ ଖର୍ଚ୍ଚ ଦେବାକୁ ପଡ଼େ ନାହିଁ ।

ମହାରାଜା ବାହାଦୁର ଅତିଶୟ ପ୍ରୀତ ହୋଇ ସ୍ତ୍ରୀଶିକ୍ଷାର ଉତ୍କଳ ଦଗରେ ଶିକ୍ଷାବିଭାଗ ଓ ଫାଇନେନ୍ସ ମନ୍ତ୍ରୀଙ୍କର ଉଦ୍ୟମକୁ ପ୍ରଶଂସା କରିଥିଲେ ।

### ବୌଦ୍ଧ

#### ପ୍ରଜାମାନଙ୍କ ପାଇଁ ହିତକର କାର୍ଯ୍ୟ

ଗତ ବର୍ଷ ଅନାବୁଷ୍ଟି ଯୋଗୁଁ ଷ୍ଟେଟର କେତେକ ସ୍ଥାନରେ ପ୍ରଜାମାନେ ଖାଦ୍ୟଭାବ ହେତୁ ବଡ଼ କଷ୍ଟ ପାଉଥିଲେ । ଷ୍ଟେଟ୍ କର୍ତ୍ତୃପକ୍ଷମାନେ ଏହି ଅଭାବ ଦୂର କରିବା ପାଇଁ କେତେକ ସ୍ଥାନରେ ଆବଶ୍ୟକ ଅନୁଯାୟୀ ପୋଖରୀ ଓ ବନ୍ଧ ପ୍ରଭୃତି ଖୋଳାଇବାର ବ୍ୟବସ୍ଥା କରିଥିଲେ । ତଦ୍ୱାରା ପ୍ରଜାମାନେ କାମ ପାଇ କିଛି କିଛି ଭୋଗପାତ୍ର କରିଥିଲେ ।

ଏ ବର୍ଷ ଷ୍ଟେଟ୍ ଧାନଶୋଲମାନଙ୍କରୁ ପ୍ରାୟ ୪୨୫,୦୦୦ ର ଚନ୍ଦନ ଧାନ ଚାଷିମାନଙ୍କ ମଧ୍ୟରେ ବଣ୍ଟାଯାଇଛି ।

### ମହାସୂର

#### ଷ୍ଟେଟ୍ରେ ଶିକ୍ଷା ବିସ୍ତାର

ମହାସୂର ଷ୍ଟେଟ୍ ଶିକ୍ଷାବିଭାଗର ୧୧୩୪-୩୫ ସାଲ ରିପୋର୍ଟରୁ ଜଣାଯାଏ ଯେ ମହାସୂର ଗଭର୍ଣ୍ଣମେଣ୍ଟ ଏ ବର୍ଷ ଶିକ୍ଷା ପାଇଁ ୪୩୧,୭୪,୪୪୨ ଖର୍ଚ୍ଚ କରିଅଛନ୍ତି । ଅନ୍ୟାନ୍ୟ କାର୍ଯ୍ୟରେ ମୋଟ ୪୨୩,୮୦,୧୩୧ ଖର୍ଚ୍ଚ ହୋଇଥିଲେ ହେଁ ସେଥିମଧ୍ୟରୁ ବେଶି ଅଂଶ ପ୍ରାଥମିକ ଶିକ୍ଷା ପାଇଁ ଖର୍ଚ୍ଚ ହୋଇଅଛି । ଷ୍ଟେଟ୍ରେ ଜନସଂଖ୍ୟା ଦୃଷ୍ଟିରେ ପ୍ରତ୍ୟେକ ଲୋକ ପିଛା ଶିକ୍ଷାପାଇଁ ୪୦.୫୩୧୧ ଖର୍ଚ୍ଚ ପଡ଼ିଛି ଓ ସେଥିମଧ୍ୟରୁ ୪୦.୫୨ ଷ୍ଟେଟ୍ରେ ଖର୍ଚ୍ଚ ହୋଇଛି ।

ଶିକ୍ଷା ସମ୍ବନ୍ଧୀୟ ଅନ୍ୟାନ୍ୟ କାର୍ଯ୍ୟ ମଧ୍ୟରେ ଷ୍ଟେଟ୍ କର୍ତ୍ତୃପକ୍ଷମାନେ ପୁର୍ଣ୍ଣ ବୟସ୍କ ବ୍ୟକ୍ତିମାନଙ୍କର ବହୁଳ ଶିକ୍ଷା ପ୍ରଚାର ଉଦ୍ଦେଶ୍ୟରେ ଚେଷ୍ଟା କରୁଛନ୍ତି । ଯେଉଁମାନଙ୍କର ବୟସ ଅତିକ୍ରମ କରିଅଛି ଓ ଯେଉଁମାନେ ବର୍ତ୍ତମାନ ସୁଦ୍ଧା ଅଶିକ୍ଷିତ ହୋଇ ପଡ଼ିଛନ୍ତି, ସେମାନେ କପର ଅଧୁନିକ ରାଜନୈତିକ, ସାମାଜିକ ଓ ଗାନ୍ଧିଜ୍ୟ ଜୀବନରେ ନିଜକୁ ଉପଯୁକ୍ତ ମନେ କରିପାରିବେ, ସେଥିପାଇଁ ଏ ଉଦ୍ୟମ ଚାଲିଛି । ଏହି ରିପୋର୍ଟରୁ ଜଣାଯାଏ ଯେ ମିଷ୍ଟର ଶିବନାଉରଥ

ଗ୍ରାମ ଗ୍ରାମ ବୁଲି ବକ୍ରତା ସାହାଯ୍ୟରେ ଲୋକମାନଙ୍କୁ ପ୍ରାଥମିକ ବିଦିକ୍ଷଣିକ ଶିକ୍ଷା ଦେଉଅଛନ୍ତି । ଗଭୀରମେଣ୍ଡ ତାଙ୍କର କାର୍ଯ୍ୟ ପ୍ରଣାଳୀରେ ପ୍ରୀତ ହୋଇ ଓ ତାହାର ମୂଲ୍ୟ ବୃଦ୍ଧିପାଇଁ ତାଙ୍କୁ ଯଥେଷ୍ଟ ସୁବିଧା ଦେଇଅଛନ୍ତି ।

**ଜଳସେଚନ କାର୍ଯ୍ୟ**

ଅଞ୍ଜନାପୁରଠାରେ ଯେଉଁ ଜଳସେଚନ କାର୍ଯ୍ୟ ଶେଷ ହୋଇ ଅସିଲୁଣି, ତାହା ସମୋଗା ଜିଲ୍ଲାର ୧୨୪୪ ମାଣ ଜମିରେ ଜଳ ଯୋଗାଇ ପାରିବ ବୋଲି ଶୁଣାଯାଏ । ଏଥିରେ ପ୍ରାୟ ୪୧୭,୮୫,୦୦୦ ଖର୍ଚ୍ଚ ହେବାର ଅନୁମିତ ହୁଏ ଓ ସେଥି ମଧ୍ୟରୁ ପ୍ରଜାମାନଙ୍କଠାରୁ ପ୍ରାୟ ୪୫,୨୨,୨୦୦ ଗୁଣା ଉଠିବ । ଇଉଁଭିତ୍ତ କେନାଲକୁ ଛଡ଼ି ଦେଲେ ଗତ ଦଶ ବର୍ଷ ମଧ୍ୟରେ ଏପରି କାର୍ଯ୍ୟ ହୋଇ ନାହିଁ ଓ ଆଶାହୁଏ ଯେ ଏଥିରୁ ଶତକ୍ରମ ୨୫ ଲକ୍ଷ ହେବ । କୁମୁଦାବତୀ ନଦୀରେ ୫,୦୫୦ ଫୁଟ ଲମ୍ବା ଓ ୧୫ ଫୁଟ ଗଭୀର ଗୋଟାଏ ବନ୍ଧ ଦିଆ ଯାଇଅଛି । ଏହି ବନ୍ଧକୁ ଲଗାଇ ୨୧୦ ବର୍ଗ ମାଇଲ କେନାଲ ତିଆରି ହୋଇଅଛି । ଏଠାର ହାତୁଡ଼ା ବୃଷ୍ଟି ବର୍ଷକୁ ୫୦ ଇଞ୍ଚ । ବର୍ତ୍ତମାନ ପ୍ରାୟ ୪୨୨୫ ମାଣ ଜମିରେ ଜଳ ଲାଗେ ଓ ସେଗୁଡ଼ିକରେ ଗୃଷ୍ମ ହୁଏ; କିନ୍ତୁ ଏହି ବନ୍ଧଦ୍ୱାରା ଏହାର ଦୁଇ ଗୁଣ ଜମିରେ ଜଳ ମାଡ଼ି ପାରିବ ବୋଲି ଆଶା କରାଯାଏ । ଏହି ବନ୍ଧର ଦକ୍ଷିଣ ଓ ବାମକୁ ଯେଉଁ କେନାଲ ଦୁଇଟି ଯାଇଛି ତାହାର ଲମ୍ବ ଯଥାକ୍ରମେ ୨୦୫ ମାଇଲ ଓ ୮ ମାଇଲ ଏବଂ ସେଥିରୁ ପ୍ରାୟ ୭୮୦୦ ଓ ୧୮୦୦ ମାଣ ଜମିରେ ଯଥାକ୍ରମେ ଜଳସେଚନ ହୋଇପାରିବ ।

ପ୍ରଜାମାନେ ରାଜସରକାରଙ୍କ ସହଜତ ଏହି ସର୍ତ୍ତ କରୁଅଛନ୍ତି ଯେ ତାଙ୍କର ଯେଉଁ ଜମିଗୁଡ଼ିକରେ ଜଳ ଭଲ ଭାବରେ ମାଡ଼ି ପାରିବ, ସେଥିପାଇଁ ସେମାନେ ମାଣ ପ୍ରତି ୪ ଟଙ୍କା ଲେଖାଏଁ କର ଦେବେ ଓ ଏହି ବନ୍ଧର ଖର୍ଚ୍ଚ ପାଇଁ ମାଣ ପ୍ରତି ୫୫୦ କା ଲେଖାଏଁ ଗୁଣା ଦେବେ । ଏହି ସ୍ଥାନରୁ ମେଲେରଥ ନିକାରଣ କରିବା ପାଇଁ ମଧ୍ୟ ଦୁଇ ଲକ୍ଷ ଟଙ୍କା ମଞ୍ଜୁର ହୋଇଅଛି ।

**ରାଜିଆ**

**କୃଷକମାନଙ୍କ ପାଇଁ ହିତକର କାର୍ଯ୍ୟ**

ଗତ ଅଗଷ୍ଟ ମାସରେ ଭଦ୍ରା ଷ୍ଟେଟ୍‌ର ପ୍ରଜାମାନେ ମହା-ରାଜାଙ୍କୁ ଯେଉଁ ଅଭିନନ୍ଦନ ଦେଇଥିଲେ ସେଥିରୁ ଜଣାଯାଏ ଯେ ୧୯୩୦ ସାଲରେ ଷ୍ଟେଟ୍‌ରେ ଧାର୍ଯ୍ୟ ଜମା କମାଇ ଦିଆ ଯାଇଥିଲା । କୃଷିକ୍ରାନ୍ତ ସମୟରେ ଶତକ୍ରମ ୪୫୦୦୦ ଲେଖାଏଁ ବାକି ଖଜଣା ଛଡ଼ି ଦିଆ ଯାଇଥିଲା ଓ ଷ୍ଟେଟ୍ କୃଷିଜାତ ଦ୍ରବ୍ୟର ମୂଲ୍ୟ ହ୍ରାସ ହୋଇଥିବାରୁ ଟଙ୍କା ପରିବର୍ତ୍ତରେ ଫସଲ ଗ୍ରହଣ କରିଥିଲେ । ଗୁହପାଳିତ ପଶୁ ଓ ଜମିର ଉତ୍ପତ୍ତି ପାଇଁ ନାମମାତ୍ର ସୁଧରେ ପ୍ରଜା-

ମାନଙ୍କୁ ଷ୍ଟେଟ୍ ବ୍ୟାଙ୍କରୁ ରଣ ଦିଆ ଯାଇଥିଲା । କୃଷକମାନଙ୍କର ବିଧବାମାନଙ୍କୁ ଲୁଗାବୁଣା ଶିକ୍ଷା କରିବା ପାଇଁ ବୃତ୍ତି ଦିଆ ଯାଇଥିଲା ଏବଂ ସେମାନଙ୍କ ଚିକିତ୍ସାର ମଧ୍ୟ ସୁବିଧାକର କରା ଯାଇଥିଲା ।

**ଅର୍ଜୀ**

**ସାହୃତ୍ୟ ଚର୍ଚ୍ଚାରେ ଉତ୍ସାହ ଦାନ**

ଅର୍ଜୀ ଷ୍ଟେଟ୍‌ର ମହାବଳୀ ସର୍ତ୍ତାଳ ମହାବଳୀ ବୀର ସି ଦେଓ, ଯେଉଁ ଦେବ-ପୁରସ୍କାର ଦାନ କରି ଯାଇଅଛନ୍ତି, ତାହା ବର୍ତ୍ତମାନ ଭାରତବର୍ଷରେ ସାହୃତ୍ୟ ଚର୍ଚ୍ଚା ପାଇଁ ଦିଆ ଯାଉଥିବା ପୁରସ୍କାର-ମାନଙ୍କ ମଧ୍ୟରେ ବିଶେଷ ଉଲ୍ଲେଖଯୋଗ୍ୟ । ଏହି ପୁରସ୍କାରର ମୂଲ୍ୟ ୫୨୦୦୦ କା ଓ ପ୍ରତି ବର୍ଷ ଏହା ବିଶିଷ୍ଟ ହିନ୍ଦ କବିତା-ଲେଖକଙ୍କୁ ଦିଆଯାଏ । ପ୍ରଧାନ ପ୍ରଧାନ ହିନ୍ଦି ସାହିତ୍ୟ-କମାନଙ୍କୁ ନେଇ ଗୋଟିଏ କମିଟି ଗଠିତ ହୁଏ ଓ ସେହି କମିଟି ଏହି ପୁରସ୍କାର ବିତରଣ କରନ୍ତି । ଏ ବର୍ଷ ଏଲ୍‌ହାବାଦ ବିଶ୍ୱବିଦ୍ୟାଳୟ ହିନ୍ଦି ବିଭାଗର ଅଧ୍ୟାପକ ରାମକୃଷ୍ଣ ବର୍ମା ଏହି ପୁରସ୍କାର ପାଇଅଛନ୍ତି । ସେ ଯେଉଁ କବିତା ଲେଖିଥିଲେ ତାହାର ନାମ “ ଚନ୍ଦ୍ରେଣା ”

**ନଉନଗର**

**ବ୍ୟବସାୟର ଉଦ୍ୟମ**

ରାଜ୍ୟର କୃଷି ଓ ଶିଳ୍ପ ବିଭାଗର ଉତ୍ପତ୍ତି ପାଇଁ ବ୍ୟବସାୟ, ବାଣିଜ୍ୟ ଓ ଶିଳ୍ପ ସରକାର ଅଲ୍ପ ଦିନ ହେଲେ ସ୍ଥାପିତ ହୋଇଅଛି । ଶୁଣାଯାଏ ଯେ ଗୋଟିଏ ଲୁଗା କାରଖାନା, ଗୋଟିଏ ଟିକା କାରଖାନା, ଗୋଟିଏ ଟିପ୍ପରୀୟ କାରଖାନାର କାର୍ଯ୍ୟ ଆରମ୍ଭ ହୋଇ ଯାଇଛି । ତେଲ ଲାଞ୍ଜିବା ପାଇଁ ସମୁଦ୍ର କୂଳରେ ଏକ ଷ୍ଟାସିନ, ଗ୍ୟାସ୍ ସିଲିଣ୍ଡର କାରଖାନା, ଚାହି ଓ ରଙ୍ଗ କାରଖାନା ଏବଂ ଦିଆସିଲି କାରଖାନା ବସାଇବା ପାଇଁ ଯେଉଁ ସବୁ ଦରଖାସ୍ତ ଅସିଛି, ତାହା ବର୍ତ୍ତମାନ ରାଜସରକାରଙ୍କଦ୍ୱାରା ଆଲୋଚିତ ହେଉଅଛି ।

**ଗୋୟାଲିଅର**

**ଶିକ୍ଷା ବିଭାଗ ପାଇଁ ଦେସରକାରୀ ଉଦ୍ୟମ**

ସାହୃତ୍ୟ, ବିଜ୍ଞାନ, ବାଣିଜ୍ୟ ଓ ଶିଳ୍ପଶିକ୍ଷାର ବିସ୍ତାର ଉଦ୍ଦେଶ୍ୟରେ ରାଜ୍ୟ ସାହେବ ଅସ୍‌ଟେ ଓ ମିଷ୍ଟର ହିରୋଲ୍ ସିନ୍ଧିଆ-ଶିକ୍ଷା-ସମିତି ଗଠନ କାର୍ଯ୍ୟରେ ନେତୃତ୍ୱ ଗ୍ରହଣ କରିଅଛନ୍ତି । ସେମାନେ ପ୍ରଥମେ ମାଧ୍ୟମ-ଶିକ୍ଷା ଓ ଉଚ୍ଚଶିକ୍ଷାରେ ଗୋଟିଏ ଅଦର୍ଶ ସ୍କୁଲ ସ୍ଥାପନ କରି କାର୍ଯ୍ୟ ଆରମ୍ଭ କରିଅଛନ୍ତି ଓ ଗୋୟାଲିୟର ରାଜସରକାର ତାଙ୍କୁ ମଧ୍ୟ ଉତ୍ସାହ ଦିଆଯାଇ ପର୍ଯ୍ୟନ୍ତ ମନୋନୀତ କରିଅଛନ୍ତି । ସ୍କୁଲ ଦର୍ତ୍ତ ସରକାରଠାରୁ ପୁଣି ସାହାଯ୍ୟ ଓ ସହାୟତା ପାଉଅଛି ଓ ଅଲ୍ପ ଦିନ ମଧ୍ୟରେ ଏହା ହାଇ ସ୍କୁଲରେ ପରିଣତ ହେବ ବୋଲି ଆଶା କରାଯାଏ ।



### ହାଏଦ୍ରାବାଦ ମଦ୍ୟପାନ ନିବାରଣ କାର୍ଯ୍ୟ

ହାଏଦ୍ରାବାଦ ହାଇକୋଟର ପ୍ରଧାନ ଜଜ୍ ଓ ମଦ୍ୟପାନ-ନିବାରଣ ସଭାର ସଭ୍ୟମାନଙ୍କ ନିର୍ଦ୍ଧାରିତ ମିଳିତ ସ୍ୱାର୍ଥ କାର୍ଯ୍ୟ ପ୍ରସ୍ତାବ ଅନୁସାରେ ମଦ୍ୟପାନ ନିବାରଣ କାର୍ଯ୍ୟ ବର୍ତ୍ତମାନ ଦୁଇ ଗଠରେ ଚାଲିଅଛି । ଅଳ୍ପ ଦିନ ପୂର୍ବେ ନିର୍ଦ୍ଧାରିତ ସାହେବ ବ୍ରାଣେନକୁ ଯାଇଥିଲେ ଓ ସେଠାରେ ବ୍ରାଣେନ ମଦ୍ୟପାନ-ନିବାରଣ ସଭାର କାର୍ଯ୍ୟ ଦେଖି ଏତେ ଆକୃଷ୍ଟ ହୋଇଥିଲେ ଯେ ବ୍ରାଣେନ ଗଠ ଅନୁଯାୟୀ ଉକ୍ତ କାର୍ଯ୍ୟ ହାଏଦ୍ରାବାଦ ଷ୍ଟେଟ୍ରେ ଅରମ୍ଭ କରିବା ପାଇଁ ସେ ଦୁଇ ସପ୍ତକ ହୋଇଅଛନ୍ତି । ସେଥିପାଇଁ ବ୍ୟବସ୍ଥା ବିଭାଗ, ଶିକ୍ଷା ବିଭାଗ ଓ ପ୍ରଚାର ବିଭାଗମାନ ରହିବ ଏବଂ କର୍ମକାରୀ ଗ୍ରାମ ଓ ଗଳ ପ୍ରଭୃତିରେ କାର୍ଯ୍ୟ ଚାଲିବ । ବନ୍ଦୁର କାର୍ଯ୍ୟର ଭାର ଦେବାନ ବାହାଦୁର ଏସ୍. ଅରସ୍ତୁମ୍ଭା ଆୟୋଜକ ଉପରେ ଏବଂ ଲାଲକ୍ରେଷ୍ଟ କାର୍ଯ୍ୟର ଓ କର୍ମକାରୀ ଗ୍ରାମ ଏବଂ ଗଳ ପ୍ରଭୃତିର କାର୍ଯ୍ୟର ମିଶ୍ଟର ସି. ସି. ପାଲଙ୍କ ଉପରେ ନ୍ୟସ୍ତ ଅଛି । ସଭ୍ୟମାନଙ୍କ ସମସ୍ତ ବିଭାଗଗୁଡ଼ିକର କାର୍ଯ୍ୟ ପର୍ଯ୍ୟବେକ୍ଷଣ କରିବେ ।

### ଭୋଟାର କୁବ

ଏହି କୁବର ସଭ୍ୟ ନିର୍ବାଚନ ଦିନରେ ସର୍ବ ଆକର୍ଷଣ ହୋଇଥିବା ବିଶେଷ ଦୃଷ୍ଟି ଦେଖାଯାଇଛି । ସେ ଗୁଡ଼ାନ୍ତି ଯେ ସମସ୍ତ ସଭ୍ୟମାନଙ୍କୁ ଲୋକେ ଏଥିରେ ଯୋଗ ଦେଇପାରିବେ । ତେଣୁ ହିନ୍ଦୁ, ମୁସଲମାନ, ଇସ୍ଲାମିକ୍ ଆନ ଓ ପାର୍ସି ପ୍ରଭୃତି ସମସ୍ତେ ନିର୍ଦ୍ଧାରିତ ଏଥିରେ ସଭ୍ୟ ହୋଇ ପାରିବେ । ସେ ଉକ୍ତ କୁବର ଗୋଟିଏ ପ୍ରାରମ୍ଭିକ ସଭାରେ କହିଥିଲେ ଯେ ଭୋଟାର କୁବର ପ୍ରତ୍ୟେକ ସଭ୍ୟ ନିଜ ନିଜର ବିଶେଷ ଜ୍ଞାନଦ୍ୱାରା ଅନ୍ୟାନ୍ୟ ସଭ୍ୟମାନଙ୍କର ସାହାଯ୍ୟ ଜ୍ଞାନ ବଢ଼ାଇବାକୁ ଚେଷ୍ଟା କରି ଏହି ଆନ୍ତର୍ଜାତିକ ଆନ୍ଦୋଳନକୁ ସଫଳ କରିବା ଉଚିତ ।

### ବାମଣ୍ଡା

#### ସଂସ୍କାର କାର୍ଯ୍ୟ ଆରମ୍ଭ

ବାମଣ୍ଡା ଷ୍ଟେଟ୍ରେ ରାଜାସାହେବ ଗଭର୍ଣ୍ଣର ଜେନେରାଲଙ୍କ ଏହିକଣ୍ଠକୁ ଦେଖା କରିବାପାଇଁ ଅଳ୍ପ ଦିନ ମଧ୍ୟରେ ସ୍ୱୟଂ ଯାଇଥିଲେ । ସେଠାରୁ ଆନ୍ଦୋଳନର ମାସ ୩ ତାରିଖରେ ପ୍ରୋଚାର ଏକ ସମ୍ବାଦରୁ ଜଣାଯାଏ ଯେ ବାମଣ୍ଡାର ରାଜା ସାହେବ କେବଳ ୧୮ ମାସ ଆଗରୁ ଗାନ୍ଧି ଯାଇଥିଲେହିଁ ସାଧାରଣ ଉପସ୍ଥଳ ସମ୍ଭାର କାର୍ଯ୍ୟ ଆରମ୍ଭ କରିଅଛନ୍ତି । ସେ ଅଳ୍ପ ଦିନ ହେଲେ ଗୋଟିଏ ଷ୍ଟେଟ୍ କାଉନ୍ସିଲ୍ ବା ବ୍ୟବସ୍ଥା-ସଭା ଗଠନ କରି ନିଜେ ସଭ୍ୟମାନଙ୍କୁ ପ୍ରତ୍ୟେକ କରିଅଛନ୍ତି ଏବଂ ପ୍ରଧାନ ମନ୍ତ୍ରୀ ଓ ଷ୍ଟେଟ୍ ଜଜ୍ ସଭ୍ୟ ନିର୍ବାଚିତ ହୋଇଅଛନ୍ତି । ଆସନ୍ତା କାନ୍ଥାସର ମାସଠାରୁ ପାଞ୍ଚ ବର୍ଷ ପର୍ଯ୍ୟନ୍ତ କୃଷିର ଉନ୍ନତ ପାଇଁ ଏକ ବ୍ୟବସ୍ଥା ହୋଇଅଛି ଏବଂ କୃଷି ଓ ଗୃହପାଳିତ ପଶୁ ବିଭାଗର

ଉଦ୍ଧାରଧାନ ଲାଗି ଏକ ଡାଇରେକ୍ଟର କାର୍ଯ୍ୟ ଖୋଲି ଯାଇଅଛି । ପାଞ୍ଚ ବର୍ଷ ପାଇଁ ଯେଉଁ ବ୍ୟବସ୍ଥା ହୋଇଛି ତାହାର ପ୍ରଧାନ କାର୍ଯ୍ୟ ଜଳସେଚନ ଓ ଗୃହପାଳିତ ପଶୁମାନଙ୍କ ପାଇଁ ନାନା ପ୍ରକାର ଘାସ ଗୁଣ୍ଡର ବନ୍ଦୋବସ୍ତ କରିବା । ଗଭର୍ଣ୍ଣମେଣ୍ଟରୁ ଜଣେ ବିଶେଷଜ୍ଞଙ୍କୁ ଅଣାଇ ଓ ଭଲ ଭଲ ସର୍ବ୍ ଅଣାଇ ଗୋଟିଏ ଅର୍ଦ୍ଧ ଗୋଶାଳା ଖୋଲିଯିବ । ସେଠାରେ ପ୍ରଜାମାନେ ନାନା ପ୍ରକାର ଉପଦେଶ ଓ ମିତବ୍ୟୟିତା ଶିକ୍ଷା କରିବେ ।

ସ୍ୱାସ୍ଥ୍ୟାଲୟ ପାଇଁ କେତେଗୁଡ଼ିଏ ଅର୍ଦ୍ଧ ଗ୍ରାମ ମଧ୍ୟ ଗଠନ କରାଯାଉଅଛି ।

### ହିପୁର

#### ଲଣ୍ଡନରେ ପ୍ରଥମ ହିନ୍ଦୁ ମନ୍ଦିର ନିର୍ମାଣ

ଲଣ୍ଡନରେ ପ୍ରଥମ ହିନ୍ଦୁ ମନ୍ଦିର ନିର୍ମାଣ ପାଇଁ ହିପୁର ଷ୍ଟେଟ୍ରେ ମହାରାଜା ସାହେବ ସମସ୍ତ ଖର୍ଚ୍ଚ ବହନ କରିବାକୁ ସ୍ୱୀକୃତି ଦେଇଅଛନ୍ତି । ଏହି ମନ୍ଦିର ନିର୍ମାଣରେ ପ୍ରାୟ ୫୦,୦୦୦ ପାଉଣ୍ଡ ଖର୍ଚ୍ଚ ହେବ ଓ ତାହା ଠିକ୍ ହିନ୍ଦୁ ଆରୁ ଓ ପ୍ରଥା ଅନୁଯାୟୀ କେନ୍ଦ୍ରସିଂହନ ବଗିଚାର ପଶ୍ଚିମ ସୀମାରେ ନିର୍ମିତ ହେବ । ହିପୁରର ମହାରାଜା ସାହେବ ଅଳ୍ପ ଦିନ ହେଲେ ଲଣ୍ଡନରୁ ଫେରିଆସିବେ ଓ ରାଜ୍ୟଭିତ୍ତେ ଦେଖିବା ପାଇଁ ୧୯୩୭ ସାଲରେ ପୁଣି ସେଠାକୁ ଯିବେ । ସେହି ସମୟରେ ସେ ତାହାର ଭୃତ୍ୟାପନ କରିବେ । ମନ୍ଦିରକୁ ଲଗାଇ ଧର୍ମଚର୍ଚ୍ଚା ପାଇଁ ଗୋଟିଏ ପ୍ରକାଶ୍ୟ ହଲ ପ୍ରସ୍ତୁତ ହେବ ଓ ପୁରାତନ ହିନ୍ଦୁ ପୁସ୍ତକ ଗୁଡ଼ିକର ଗୋଟିଏ ଲାଇବ୍ରେରୀ ମଧ୍ୟ ତାହା ସହିତ ରହିବ ।

### ବୋଣାଲ

#### କୃଷିର ଉନ୍ନତି ପାଇଁ ବ୍ୟବସ୍ଥା

ଗୃହପାଳିତ ପଶୁର ଉନ୍ନତ ପାଇଁ ଭଲ ଭଲ ସର୍ବ୍ ରଖିବା ଆବଶ୍ୟକ, ଏହି ଭବ ଗୃହଆଡ଼େ ପ୍ରଚାର ହେବା ପୂର୍ବରୁ ବୋଣାଲ ଷ୍ଟେଟ୍ ବିହାର ଗଭର୍ଣ୍ଣମେଣ୍ଟ ଫାର୍ମରୁ ଭଲ ଭଲ ସର୍ବ୍ ଅଣାଇବାର ବନ୍ଦୋବସ୍ତ କରି ସାରିଛନ୍ତି । ରାଜା ସାହେବ ଷ୍ଟେଟ୍ରେ ସୋମ୍ବାରନ ଗୁଣ୍ଡର ପ୍ରଚାର କରିବା ପୂର୍ବରୁ ପ୍ରଥମେ ତାହା ନିଜ ବଗିଚାରେ ପରୀକ୍ଷା କରୁଅଛନ୍ତି । ସିଲିକ୍ସରୁ କୁକୁଳ ମଣ୍ଡରୁ ଫେରସ୍ତ ମିଳିଥିବା ଟଙ୍କାରେ ନୂତନ ପୋଷାଣ ଖୋଲାଇବା ଓ ପୁରାତନ ପୋଷାଣ-ଗୁଡ଼ିକର ପଲ୍ଲେଇ କରିବା ପ୍ରଭୃତି ଜଳସେଚନ କାର୍ଯ୍ୟର ମଧ୍ୟ ବ୍ୟବସ୍ଥା ହେଉଅଛି । ଜଳ ଜମା ରଖିବା ପାଇଁ କୋଇରା ପ୍ରଗନାରେ ଗୋଟାଏ ବଡ଼ ବକ୍ ପ୍ରସ୍ତୁତ ହେଉଅଛି ।

କୃଷିଶିକ୍ଷା ସମ୍ବନ୍ଧରେ ପ୍ରାଥମିକ ବିଦ୍ୟାଳୟର ଛାତ୍ରମାନଙ୍କୁ ବିଶେଷ ଉତ୍ସାହୀତ କରାଯାଉଅଛି । ଧାନଚୁଣା ସମୟରେ ଛାତ୍ରମାନେ ନିଜ ହାତରେ ଜମି ଗୁଣ୍ଡ କରିଥିଲେ ଓ ତାହା ତାଙ୍କର ଶିକ୍ଷା ନିର୍ଦ୍ଦେଶ ମଧ୍ୟରେ ଅନୁଭୂତ କରିବାପାଇଁ । ସେଥିପାଇଁ ଷ୍ଟେଟ୍ ପ୍ରତ୍ୟେକ ବିଦ୍ୟାଳୟକୁ ଜମି ମଧ୍ୟ ଦିଆଯାଇଅଛି ।

# ସମ୍ବାଦ ଓ ସଙ୍କେତ

## ପୁଂସାହିଲ ଦେଶୀୟ ରାଜ୍ୟ ସମୂହର ମନ୍ତ୍ରୀମଣ୍ଡଳର ବୈଠକ

ପୁଂସାହିଲ ଦେଶୀୟ ରାଜ୍ୟମାନଙ୍କର ମନ୍ତ୍ରୀମଣ୍ଡଳର ଏକ ବୈଠକ ଅକ୍ଟୋବର ମାସ ୪ ତାରିଖରେ କଲକତ୍ତାରେ ହୋଇଥିଲା । ନାବାଳକ ଶାସନରେ ଥିବା କେତେକ ଷ୍ଟେଟ୍ ଛଡ଼ା ଅନ୍ୟାନ୍ୟ ସମସ୍ତ ଷ୍ଟେଟ୍‌ର ମନ୍ତ୍ରୀମାନେ ଏଥିରେ ଯୋଗ ଦେଇଥିଲେ । ମୟୂରଭଞ୍ଜ ଷ୍ଟେଟ୍‌ର ଦେଓଆନ ମିଶ୍ଟର କେ. ସି. ନିୟୋଗୀ ଏହି ବୈଠକରେ ସଭାପତି ହୋଇଥିଲେ । ଉକ୍ତ

ସଭାରେ ନୂତନ ଫେଡ଼େରେଶନ ସମ୍ବନ୍ଧୀୟ କେତେକ ଆଶୁ ଉପଯୋଗୀ ଆଲୋଚନା କରା ଯାଇଥିଲା ।

## ଫୁଟ୍‌ବଲ ପ୍ରତିଯୋଗିତା

ଏଠାରେ ଫୁଟ୍‌ବଲ ପ୍ରତିଯୋଗିତା ଅଗଷ୍ଟ ମାସ ୭ ତାରିଖରେ ଆରମ୍ଭ ହୋଇ ମେସ୍ଟ୍ରେମ୍‌ର ମାସ ପ୍ରଥମ ସମ୍ପ୍ରାଦାୟରେ ଶେଷ ହୋଇଥିଲା । ପଡ଼ିଆର ଗୋଟିଏ ପ୍ରଶସ୍ତ ଅଂଶ ଏଥିପାଇଁ ବନ୍ଦ କରାଯାଇଥିଲା ଓ ଶହ ଶହ ଲୋକ ବର୍ଷାର ବାଆ ନ ମାରି ଖେଳ ଦେଖିବା ପାଇଁ ପ୍ରତ୍ୟାହତ ରୁଣ୍ଡ ହୋଇଥିଲେ । ବାରିପଦା ଏଥ୍‌ଲେଟିକ୍



ମୟୂରଭଞ୍ଜର ରାଜତରାସ୍ତ୍ର ସାହେବ ବାରିପଦା ହାଇସ୍କୁଲର କାମେଡନକୁ ସିଲ୍ଲୁ ପ୍ରଦାନ କରୁଅଛନ୍ତି ।



ଏସୋସିଏସନ ଅନାମ୍ୟ ବର୍ଷ ପର ଲୋକମାନଙ୍କୁ ସ୍ଥାନ ଯୋଗାଇବାର ସୁବଦ୍ଧେବସ୍ତ କରିଥିଲେ ଓ ପରଦାନପୀନ ଭଦ୍ର ମହଲାମାନଙ୍କ ପାଇଁ ମଧ୍ୟ ସୁଅକ୍ ବଦଳାବସ୍ତ କରିଥିଲେ ।

ଶ୍ରୀରାମଚନ୍ଦ୍ର ମେମୋରାଏଲ ଶିଳ୍ପ ଓ ଇଣ୍ଡିଆନ୍ ସ୍କୁଲ ଚ୍ୟାଲେଞ୍ଜ ଶିଳ୍ପ ପ୍ରତିଯୋଗିତାରେ ଯୋଗ ଦେବା ପାଇଁ ଓଡ଼ିଶାର ଗୁରୁଆଡ଼ୁ ଓ ଜାମସେଦପୁରରୁ ଫୁଟବଲ୍ ଟିମ୍ ସବୁ ଆସିଥିଲେ । ଇଣ୍ଡିଆନ୍-ସ୍କୁଲ ଚ୍ୟାଲେଞ୍ଜ ଖେଳ ଦିନକୁ ଦିନ ଅଧିକ ଚିତ୍ତକର୍ଷକ ହୋଇଥିଲା । ଫାଇନେଲ୍ ମ୍ୟାଚ ବାରିପଦା ସ୍କୁଲ (ଏ) ଓ ବାଲେଶ୍ୱର ଜିଲ୍ଲା ସ୍କୁଲ ମଧ୍ୟରେ ହୋଇଥିଲା । ଭଦ୍ରପୁ ପକ୍ଷ ବିରକ୍ଷଣ ଖେଳ ଥିଲେହେଁ ଶେଷରେ ବାରିପଦା ଗୋଟିଏ ଗୋଲରେ ଜିତି ଶିଳ୍ପ ନେଲେ । ବାରିପଦା ଛାତ୍ରମାନଙ୍କ ପକ୍ଷରେ ଏହା ବଡ଼ ଗୌରବର ବିଷୟ ଯେ ସେମାନେ ଏକାକିତ୍ୱମେ ଗତ ୫ ବର୍ଷ ଧରି ଏହି ଶିଳ୍ପଟି ନେଇ ଆସୁଅଛନ୍ତି ।

ମୟୂରଭଞ୍ଜ ଏଥ୍ଲେଟିକ୍ ଏସୋସିଏସନର ଇତିହାସରେ ଏଥର ଏକ ଉଲ୍ଲେଖ ଯୋଗ୍ୟ ବିଷୟ ଯେ ତାହା ଏହି ବର୍ଷ କଲିକତାର ପ୍ରସିଦ୍ଧ ଭାରତୀୟ ଫୁଟବଲ୍ ଏସୋସିଏସନର (I. F. A.) ଅନ୍ତର୍ଗତ ହେଲା । ତାହାହିଁ ଫଳରେ ଏଠାରେ ଏକ ଆଇ. ଏଫ୍. ଏ. ଟିମ୍ ଓ ଶ୍ରୀରାମଚନ୍ଦ୍ର-ସ୍କୁଲ ପ୍ରତିଯୋଗିତାରେ ଯୋଗ ଦେଇଥିବା ଟିମ୍ମାନଙ୍କରୁ ବିଶିଷ୍ଟ ୧୧ ଜଣ ଖେଳୁଅଡ଼ିକୁ ନେଇ ଗୋଟିଏ ପ୍ରଦର୍ଶନୀ ମ୍ୟାଚ ହୋଇଥିଲା ।

ପ୍ରଦର୍ଶନୀ ଖେଳ ଦେଖିବା ପାଇଁ ନିକଟବର୍ତ୍ତୀ ମୋଗଲବନ୍ଦୀ ଜିଲ୍ଲାମାନଙ୍କରୁ ଅନେକ ଲୋକ ଟିକଟର ଦ୍ୱାରା ବଢ଼ି ଯାଇଥିବା ସ୍ତରେ ଓ ପ୍ରଲୟ ବୁଝିର ବାଧା ନ ମାନି ମଧ୍ୟ ଆସିଥିଲେ । ଭକ୍ତ ଖେଳରେ ଆଇ. ଏଫ୍. ଏ ଇଣ୍ଡିଆନ ଟିମ୍ ଜିତିଲେ ।

କଲିକତା ରେପାର୍ ଏସୋସିଏସନରୁ ମିଷ୍ଟର ଏସ୍. ସି. ଘୋଷ ଓ କେ. ଏମ୍. ଦାସକୁ ଅଣା ଯାଇଥିଲା । ସେମାନେ ସୁନ୍ଦର ଭାବରେ ତାଙ୍କର କାର୍ଯ୍ୟ ସମ୍ପନ୍ନ କରିଥିଲେ ।



ମୟୂରଭଞ୍ଜର ଶ୍ରୀମଦ୍ ରାଜତରୁଣୀ ସାହେବ ( ମଧ୍ୟସ୍ଥଳରେ ଆସୀନ ) ଏବଂ ଜାମସେଦପୁର ଓଲ୍ଡ୍ ବଏଜ୍ ଟିମ୍ ର ଖେଳୁଅଡ଼ିମାନେ

ଶ୍ରୀ ରାମଚନ୍ଦ୍ର ମେମୋରାଏଲ ଶିଳ୍ପ ପ୍ରତିଯୋଗିତାରେ ଜାମସେଦପୁର ଓଲ୍ଡ୍ ବଏଜ୍ କଟକ ବି. ଏନ୍. ଆର୍. ସ୍ପୋର୍ଟିଂ କ୍ଲବ୍ ଗୋଟି ଗୋଲରେ ପରାସ୍ତ କରି ସୁଖ୍ୟାଦିସହ ଶିଳ୍ପ ନେଇ ଥିଲେ । ପରିତାପର ବିଷୟ ଯେ ଶ୍ରୀ ରାମଚନ୍ଦ୍ର ମେମୋରାଏଲ ଚ୍ୟାଲେଞ୍ଜ ଶିଳ୍ପ ପ୍ରତିଯୋଗିତା ସୁନର୍ଗତି ହେଲା ଦିନୁ ପ୍ରଥମ ଥର ପାଇଁ ସେମିଫାଇନାଲରେ ବାରିପଦା ଜାମସେଦପୁରଦ୍ୱାରା ଗୋଟିଏ ଗୋଲରେ ପରାସ୍ତ ହୋଇଥିଲେ ।

ମୟୂରଭଞ୍ଜର ମାନନୀୟ ରାଜତରୁଣୀ ସାହେବ ଖେଳରେ ଉପସ୍ଥିତ ଥାଇ ଶିଳ୍ପ ଓ ପଦକାଦ ପ୍ରଦାନ କରିଥିଲେ ।

### ବାଘ ମଢ଼ିରେ ବାଘ ଶୀକାର

ଗତ ଅଗଷ୍ଟ ମାସରେ ମୟୂରଭଞ୍ଜର ହାତୀଦାଣ୍ଡି ଗ୍ରାମରେ ଦୁଇ ଗୋଟି ଚିତା ବାଘ ମର ହୋଇଥିବାର ସମ୍ବାଦ ମିଳିଥିଲା । ଜୁଲାଇ ମାସ ୨୨ ତାରିଖ ରାତିରେ ଭକ୍ତ ଗ୍ରାମର ଜଣେ ଲୋକ ତାହାର ଘର ବାହାର ବାରଣ୍ଡାରେ ଛେଟ ପୁଅଟିକୁ ନେଇ ଶୋଇଥିବା ଅବସ୍ଥାରେ ଗୋଟାଏ ବାଘ ଆସି ଯିଲଟିକୁ ନେଇଗଲା । ତହିଁ ଅର ଦିନ ସକାଳେ ପିଲାଟି ମୃତ ଦେହଟି ଅର୍ଦ୍ଧଭୁକ୍ତ ଅବସ୍ଥାରେ ଗାଁ ବାହାରେ ପଡ଼ିଥିବାର ଦେଖାଗଲା । ଏହି ସମ୍ବାଦ ପାଇ ସ୍ଥାନୀୟ ଫରେଷ୍ଟ ଇନ୍ସପେକ୍ଟର ସେଠାକୁ ଆସି ଗୋଟିଏ ମଞ୍ଚା ବାନ୍ଧି ବାଘ ଅପେକ୍ଷାରେ ଜଗିଲେ ଓ ସନ୍ଧ୍ୟା ସମୟରେ ଗୋଟିଏ ବାଘୁଣୀକୁ ଗୁଳିକଲେ । ମୃତ ବାଘୁଣୀଟି ସେ ଦିନ ସେଠାରେ ପଡ଼ି ରହିଲା । କିନ୍ତୁ ତହିଁ ଅର ଦିନ ସକାଳେ ଦେଖାଗଲା ଯେ ବାଘୁଣୀ ଦେହରୁ ମଧ୍ୟ କିଏ ଅର୍ଦ୍ଧେକ ମାଂସ ଖାଇଯାଇଛି । ଶିକାରୀ ପୁଣି ସେଠାରେ ଜଗିଲେ ଓ ପର ଦିନ ଗୋଟାଏ ଚିତା ବାଘକୁ ଗୁଳି କଲେ । ଅନ୍ୟ ଏକ ବାଘର ମଢ଼ିଦ୍ୱାରା ବାଘ ଶୀକାର ହୋଇ ଥିବାର କୃତ୍ରିମ ଶୁଣାଯାଏ ।



### ଗମ୍ଭୀରୀଆ ପୋଲ

ବିହାର ଓ ବଙ୍ଗଦେଶର ପ୍ରଧାନ ବ୍ୟବସାୟ କେନ୍ଦ୍ର କାମ-ସେଦପୁରକୁ ଯିବା ଅସିଦ୍ଧାର ସୁବିଧା ପାଇଁ ମୟୂରଭଞ୍ଜ ଷ୍ଟେଟ୍ କର୍ତ୍ତୃପକ୍ଷ ଗମ୍ଭୀରୀଆ ଓ ଅନ୍ୟାନ୍ୟ ତିନି ଗୋଟି ବଡ଼ ପୋଲ ଏବଂ ୧୫ ଗୋଟି ଛୋଟ ପୋଲ ନିର୍ମାଣ କରାଉଅଛନ୍ତି ।

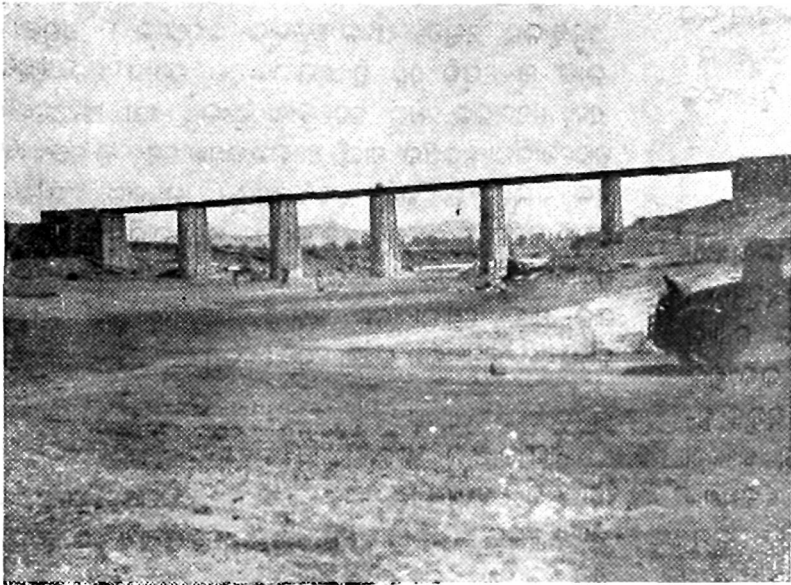

ଗମ୍ଭୀରୀଆ ପୋଲର ଦୃଶ୍ୟ

ଗମ୍ଭୀରୀଆ ପୋଲର କାର୍ଯ୍ୟ ୧୯୩୫ ସାଲ ନଭେମ୍ବର ମାସରେ ଆରମ୍ଭ ହୋଇଥିଲା ଓ ବର୍ତ୍ତମାନ ତାହା ପ୍ରାୟ ଶେଷ ହେବା ଉପରେ । ଏଥିରେ ୩୫ ଫୁଟ ୯ ଇଞ୍ଚ ଚଉଡ଼ାର ୬ ଗୋଟି ଖିଲ୍ଲା କରା ଯାଇଅଛି ଓ ରାସ୍ତାଟିର ଚଉଡ଼ା ୧୨ ଫୁଟ । ଏହି ପୋଲ ଉପର ରାସ୍ତା ଓ ଟିକିଙ୍ଗ ପର୍ଯ୍ୟନ୍ତ ଯେତେଗୁଡ଼ିଏ ଛୋଟ ବଡ଼ ପୋଲ ଅଛି, ତାହାର ମଧ୍ୟ ଉପର ରାସ୍ତାଗୁଡ଼ିକ ପକ୍କା କରାଯାଇ ବହୁଳ ଯାତାୟାତର ଉପଯୁକ୍ତ ହୋଇଅଛି ।

ମୟୂରଭଞ୍ଜରେ ଭିତ ପୁର୍ବରୁ ଯେତେଗୁଡ଼ିଏ ପୋଲ କରା ଯାଇଅଛି ସେଥି ମଧ୍ୟରେ ଏ ଗୁଡ଼ିକ ବେଶ୍ ଶକ୍ତ ଓ ମଜବୁତ ଏବଂ ଏ ଗୁଡ଼ିକର ନିର୍ମାଣ ଖର୍ଚ୍ଚ ମଧ୍ୟ କମ । କାମ ଅନେକ ଦୂର ଅଗ୍ରସର ହୋଇଗଲାଣି ଓ ୨୧ ମାଇଲ ମଧ୍ୟରେ ଥିବା ସମସ୍ତ ପୋଲର କାର୍ଯ୍ୟ ୧୯୩୭ ଫେବୃୟାରୀ ମଧ୍ୟରେ ଶେଷ ହୋଇଯିବାର ଆଶା କରାଯାଏ ।

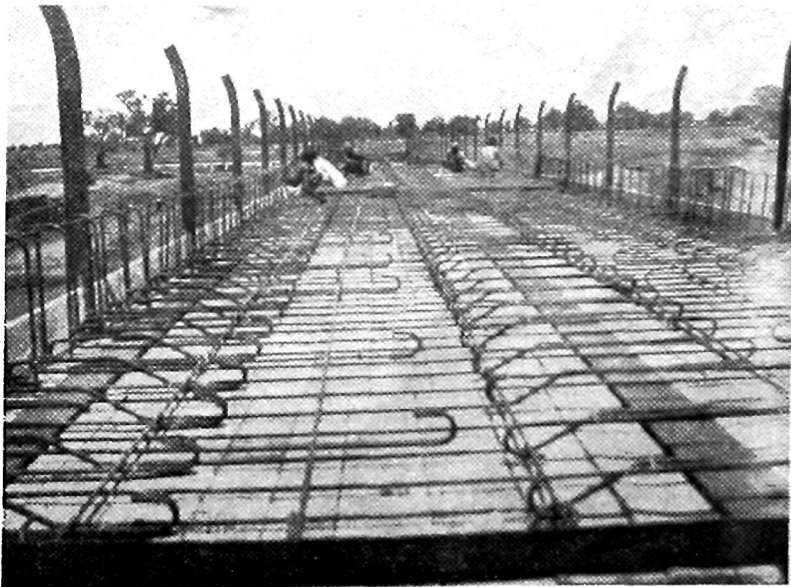

ଗମ୍ଭୀରୀଆ ପୋଲ ନିର୍ମିତ ହେଉଥିବା ଉପରଭାଗର ଦୃଶ୍ୟ

### ସୁନିଆଁ

ଓଡ଼ିଆ ବର୍ଷାରମ୍ଭ ବା ସୁନିଆଁ ଗତ ସେପ୍ଟେମ୍ବର ମାସ ତା ୨୮ ତାରିଖରେ ଷ୍ଟେଟ୍ରେ ଯଥାବିଧି ପ୍ରତିପାଳିତ ହୋଇଥିଲା । ଅନ୍ୟାନ୍ୟ ବର୍ଷ ପରି ସେ ଦିନ ସମସ୍ତ ସରକାରୀ ଅନୁଷ୍ଠାନ ବନ୍ଦ ଥିଲା ଓ ପ୍ରଚଳିତ ପ୍ରଥାନ୍ତୁଯାୟୀ ରାଜପ୍ରାସାଦରେ ସୁନିଆଁ ଉତ୍ସବ ଅନୁଷ୍ଠିତ ହୋଇଥିଲା । ବାମନ ଅବତାର ଗ୍ରହଣ କରି ବିଷ୍ଣୁ ବାଳୀ ରାଜାକୁ ପରାସ୍ତ କରିଥିବା ବିଷୟ ପୁରାଣରେ ବର୍ଣ୍ଣିତ ଅଛି । ସେହି ବାମନକର ଜନ୍ମ ଦିନ ଏହି ସୁନିଆଁ । ତେଣୁ ହିନ୍ଦୁମାନେ ଏହାକୁ ଗୋଟିଏ ଶୁଭ ଦିନ ରୂପେ ମାନନ୍ତି । ଓଡ଼ିଶାର ଏହା ନବ ବର୍ଷ ବା ସ୍ୱ ୧୩୪୪ ସାଲର ଅନୁମାରମ୍ଭ ଭାବରେ ଗୁରୁତ୍ୱପୂର୍ଣ୍ଣ ପ୍ରତିପାଳିତ ହୋଇଥିଲା । ସୁନିଆଁ ଶବ୍ଦଟିର ଉତ୍ପତ୍ତି ସମ୍ବନ୍ଧେ 'ସୁନିଆଁ'ରୁ ପ୍ରଚଳିତ ପ୍ରଥାକୁ ମଧ୍ୟ ଦେଖାଯାଏ ଯେ ସୁନିଆଁ ଦିନ ପ୍ରଜାମାନେ ରାଜାମାନଙ୍କୁ ଟଙ୍କା କାମ୍ପା ଅନ୍ୟାନ୍ୟ କୌଣସି ମଦାର୍ଥ ନେଇ ଭୋଗ କରନ୍ତି । ସେ ପ୍ରଥା ବର୍ତ୍ତମାନ ଅନେକ ପରିମାଣରେ କମି ଯାଇଥିଲେହେଁ ମୟୂରଭଞ୍ଜରେ ସେ ଦିନ ଗଜ୍ଜର ଅଧିଷ୍ଠାନ୍ତୀ ଦେବୀ କାଳକେଶରୀଙ୍କଠାରେ ପୁଜା ହୁଏ ଓ ସେହି ଦିନଠାରୁ ମୟୂରଭଞ୍ଜଆଁଶକର ନୂଆ ଆଳ ଆରମ୍ଭ ହୁଏ ।



### ପ୍ରାଥମିକ ସ୍କୁଲପାଇଁ ଦାନ

ମୟୂରଭଞ୍ଜ ଗଞ୍ଜାମ ଗ୍ରାମ ନିବାସୀ ମିଷ୍ଟର ବି. ପାଲ. ମାଜିଷ୍ଟ୍ରେଟ୍ ତାଙ୍କ ଗାଁ ଭଞ୍ଜପ୍ରାଥମିକ ବିଦ୍ୟାଳୟଟିକୁ ନିକଟ ଭବିଷ୍ୟତରେ ମଧ୍ୟ-ଭାରତୀୟ ବିଦ୍ୟାଳୟରେ ପରିଣତ କରିବା ଆଶାରେ ଗୋଟିଏ ପଦ୍ମ-ରୂପ ନିର୍ମାଣ ପାଇଁ ଟ ୧୦୦୦ ଙ୍କା ଦାନ କରି ବିଶେଷ ଧନ୍ୟବାଦାର୍ଥ ଦେଇଛନ୍ତି । ମିଷ୍ଟର ପାଲ କିଛି କାଳ ହେଲେ ସ୍କୁଲର ଜଣେ ଭାରତୀୟ ଶିକ୍ଷକଙ୍କର ବେତନ ନିଜେ ବହନ କରୁଥିଲେ । ତାଙ୍କର ସ୍ୱର୍ଗାତ୍ମା ମାତା ତାରାସୁଦାସ ଦେବୀଙ୍କର ମୃତ୍ୟୁର ସ୍ମରଣଚିହ୍ନ ସ୍ୱରୂପ ସେ ଭକ୍ତ ଦାନ କରିଅଛନ୍ତି ।

### ବାର୍ଦ୍ଧିକା ପ୍ରେଣ୍ଡସ୍ ରିଲିଏସନ

ବାର୍ଦ୍ଧିକା ପ୍ରେଣ୍ଡସ୍ ରିଲିଏସନ କ୍ଲବର ସଭ୍ୟମାନେ ସୁନିର୍ମାଣ ଦିନ ତାଙ୍କ କ୍ଲବର ବାର୍ଷିକ ଉତ୍ସବ ପାଳନ କରିଥିଲେ । ସୁଗନ୍ଧିତ ନିମନ୍ତ୍ରଣ ପତ୍ରରେ ନବ ବର୍ଷର ଅଭିବାଦନ ଜଣାଇ ସେମାନେ ସ୍ଥାନୀୟ କେତେକ ବିଶିଷ୍ଟ କର୍ମଚାରୀ ଓ ଭଦ୍ରବ୍ୟକ୍ତିଙ୍କୁ ଗୋଟିଏ ସାଧ୍ୟ ଭେଜନକୁ ନିମନ୍ତ୍ରଣ କରିଥିଲେ । ଭଦ୍ରବ୍ୟକ୍ତିମାନଙ୍କ ଚିତ୍ରବିନୋଦନ ପାଇଁ ସଙ୍ଗୀତ ଓ ମେଳକର ବ୍ୟବସ୍ଥା ମଧ୍ୟ ହୋଇଥିଲା । ସମ୍ପାଦକଙ୍କ ଦ୍ୱାରା ପଠିତ ବାର୍ଷିକ ବିବରଣରୁ ଜଣାଯାଏ ଯେ ଏହି କ୍ଲବ୍ ଶ୍ରୀମତୀକୃତ, ସଙ୍ଗୀତ, ଅଭିନୟ, ସାହିତ୍ୟ ଓ ଲୋକସେବା ଆଦି ନାନା ବିଭାଗରେ ଅନେକ ପ୍ରଶଂସନୀୟ କାର୍ଯ୍ୟ କରିଅଛି । କ୍ଲବର ସ୍ଥାପନ ଓ ପରିଚାଳନା ପାଇଁ ଏହି କ୍ଲବର ପ୍ରଧାନ ସଭ୍ୟ ଶ୍ରୀଯୁକ୍ତ ହରିଶଚନ୍ଦ୍ର ଦାଶଙ୍କର ଚେଷ୍ଟା ଓ ଉତ୍ସାହ ସର୍ବାଦୌ ଉଲ୍ଲେଖଯୋଗ୍ୟ ।

### ବାର୍ଦ୍ଧିକାରେ ସଙ୍ଗୀତ ପ୍ରତିଯୋଗିତା

ବାର୍ଦ୍ଧିକା ସାହିତ୍ୟ ସମାଜ ତରଫରୁ ବାର୍ଷିକ ସଙ୍ଗୀତ ପ୍ରତିଯୋଗିତା ଅକ୍ଟୋବର ମାସ ୪ ତାରିଖରେ ସ୍ଥାନୀୟ ହାଇସ୍କୁଲ ହଲ୍ରେ ଅନୁଷ୍ଠିତ ହୋଇଥିଲା । ଶ୍ରୀମତ୍ ମହାରାଜା ସାହେବ ବିଲ୍ଡରୁ ପ୍ରତ୍ୟାବର୍ତ୍ତନ କରିବା ପରେ ପ୍ରଥମେହି ଏହି ସାଧାରଣ ଅନୁଷ୍ଠାନର ସଭାପତି ଆସନ ଅଳଙ୍କୃତ କରିଥିଲେ । ପୁରୁଷ ଓ ନାରୀ ଭାବରେ ଏହି ପ୍ରତିଯୋଗିତାରେ ଯୋଗ ଦେଇଥିଲେ ଏବଂ ସେମାନଙ୍କ ମଧ୍ୟରୁ କେତେକ କଟକରୁ ମଧ୍ୟ ଆସିଥିଲେ । ପ୍ରତିଯୋଗିତା ଦେଖିବା ପାଇଁ ଅନେକ ଦର୍ଶକ ସେ ଦିନ ସନ୍ଧ୍ୟାରେ ସ୍କୁଲ ହଲ୍ରେ ସମବେତ ହୋଇଥିଲେ । ଭାରତୀୟ ସଙ୍ଗୀତର ବିଭିନ୍ନ ବିଭାଗରେ କୃତ୍ରିମ ଅର୍ଜନ କରିଥିବା ପ୍ରତିଯୋଗିତାମାନଙ୍କୁ ପଦକ ପ୍ରଦାନ କରିବା ପରେ ଶ୍ରୀମତ୍ ମହାରାଜା ମହୋଦୟ ସଙ୍ଗୀତ-ରତ୍ନା ପାଇଁ ଶ୍ରେଣୀମାନଙ୍କୁ ଉତ୍ସାହିତ କରି ଓଡ଼ିଆରେ ଗୋଟିଏ ନାଟ୍ୟର ଉପାଦେୟ ଭାଷଣ ଦେଇଥିଲେ ।

ସଙ୍ଗୀତ ଓ ନୃତ୍ୟକଳାରେ ମୟୂରଭଞ୍ଜ ତାହାର ପ୍ରସିଦ୍ଧ ଛତ୍ରନାଟ ପାଇଁ ଯଥେଷ୍ଟ ସୁଖ୍ୟାତି ଲାଭ କରିଅଛି । ପ୍ରତିଯୋଗିତାର କାର୍ଯ୍ୟ ନିର୍ଦ୍ଦେଶ ବହୁଳ ହୋଇଥିଲେହିଁ ପ୍ରୀତିପ୍ରଦ ହୋଇଥିଲା । ସେଥିପାଇଁ ପର ଦିନ ମଧ୍ୟ ଗୋଟିଏ 'ବୈଠକ' ହୋଇଥିଲା ଏବଂ ଶ୍ରୀମତ୍ ମହାରାଜା ସାହେବ ଭକ୍ତ ଦାନ ମଧ୍ୟ ଉପସ୍ଥିତ ରହି କଟକରୁ ଆଗତ ମଧ୍ୟସ୍ତରେ ପଠାଏତଙ୍କର ସଙ୍ଗୀତ ସମ୍ପର୍କରେ ବଳବ୍ୟା ଶ୍ରବଣ କରିଥିଲେ ।



# ଉତ୍କଳଜୀବ

ବାର୍ଷିକା, ପୌଷ ୧୩୪୪

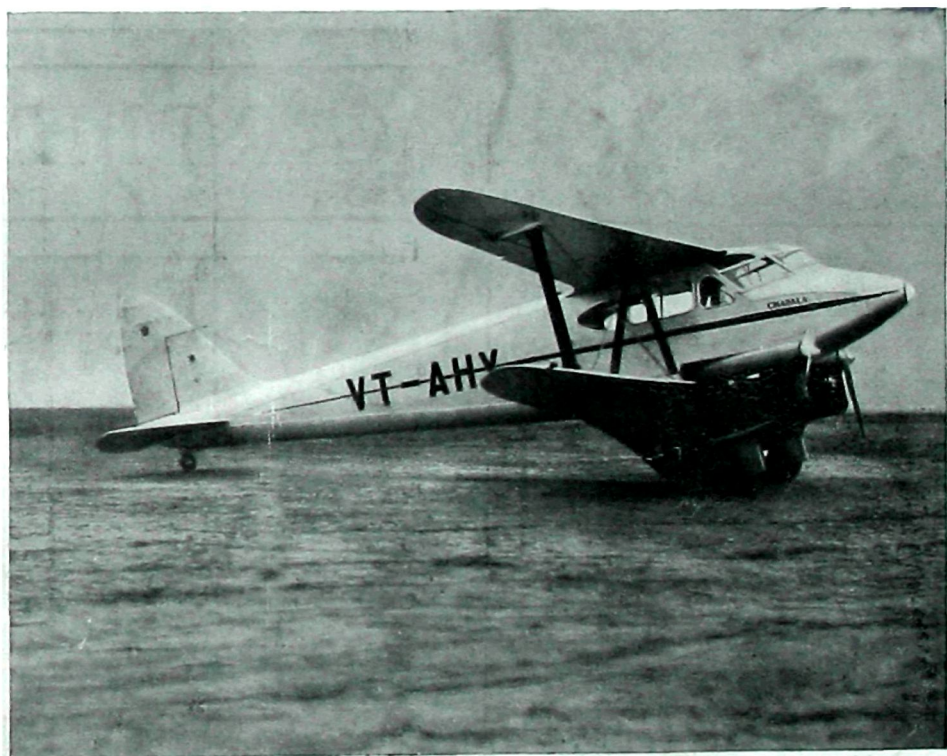

PHONE 2492 CAL.

GRAM "LAVATORY"

# SANITATION

PLUMBING  
DRAINAGE  
& WATER-WORKS.

CONSULT

## S. K. CHAKRAVARTI LTD.

MISSION ROW

SANITARY ENGINEERS

CALCUTTA

### Mayurbhanj Law Reporter

Highly appreciated in India & Abroad.

It is a quarterly publication.

It is published in September, December,  
March and June.

Yearly Subscription                      Rs. 3

Single Copy                                      As. 12

Postage Extra.

Manager—N. C. SANYAL, B. A.  
MAYURBHANJ LAW REPORTER.

Estd. Half A Century

### J. N. CHUNDER & BROS.

33 Radha Bazar Street, CALCUTTA

CHEAPEST HOUSE FOR

### PRINTING & STATIONERY

### GOODS

Please ask for Price List.

### Bhanja Pradeepa

*It is an illustrated Oriya quarterly  
quite independent of the English Edition  
of the Mayurbhanj Chronicle.*

#### SUBSCRIPTION

Annual -                Rs. 0-12-0 (post free)

   1-4-0 (with postage)

Price per copy ,,        0-3-0 (post free)

   0-5-0 (with postage)

Manager—N. C. SANYAL, B.A.

BHANJA PRADEEPA



# The Mayurbhanj Chronicle

*Publication:* The Chronicle is a quarterly publication. It is published in October, January, April and July.

*Subscription:* Annual Rs. 1-8-0. Single copy As. 6 only. Postage per copy 2 As. extra.

## SCALE OF CHARGES FOR ADVERTISEMENTS

(Single Insertion)

<p><b>Outer page of Cover</b> :—Full page Rs 50/-          Half „ 25/-          Quarter „ 15/-</p> <p><b>Inner page of Cover</b> :—Full „ 40/-          Half „ 20/-          Quarter „ 12/-</p>	<p><b>Inner page of Cover</b> : Full page Rs. 50/-          Half „ 25/-  <b>reverse of title page</b> : Quarter „ 15/-</p> <p><b>Ordinary page</b> : - Full 36/-          Half 18/          Quarter 10/-</p>
---	--

*Rates for smaller spaces on application*

N. C. SANYAL, B. A.

*Manager, Mayurbhanj Chronicle.*

STATE PRESS, BARIPADA, MAYURBHANJ

## ମୟୂରଭଞ୍ଜ ଷ୍ଟେଟ ଗୋଜେଟ

ପ୍ରତି ବର୍ଷ ମାସ ୬ ଓ ୨୨ ତାରିଖରେ ପ୍ରକାଶିତ ହୁଏ । ଏଥିରେ କେବଳ ଅର୍ଥସ  
 ସମ୍ବନ୍ଧୀୟ ବିଷୟମାନ ପ୍ରକାଶିତ ହୁଏ ।

ବାର୍ଷିକ ମୂଲ୍ୟ—ଟ ୩୯ ( ତାଳମାସୁର ବ୍ୟତୀତ )      ଟ ୩୩ ( ତାଳମାସୁର ସହ )      ପ୍ରତି ସଂଖ୍ୟାର ମୂଲ୍ୟ ଟ ୦୮

**ଏଥିରେ ବିଜ୍ଞାପନ ଛପାଇବାର ଦର**

ପ୍ରତି ସଂଖ୍ୟା—ପୃଷ୍ଠ ୧୯ ପୃଷ୍ଠାକୁ ଟ ୧୦୯      ପ୍ରତି ସଂଖ୍ୟା—ଅନ୍ଧା ପୃଷ୍ଠାକୁ ଟ ୫୯

ହାମସ୍ତିକ ବିଜ୍ଞାପନ ପ୍ରକାଶଣ—ପ୍ରତି ସଂଖ୍ୟା ଉପରୁ କଲମ୍ ମାଡ଼ିକୁ ଟ ୩

„ ସିମ୍ପଲ୍ „ „ ଟ ୦୮

ଉପରୋକ୍ତ ମୂଲ୍ୟ ବିଜ୍ଞାପନ ଛପାଇବା ବାବଦରେ କୌଣସି ଅନ୍ୟ ଦେବତାକୁ ନୁହେଁ ।

ମେନେଜର,

ଷ୍ଟେଟ୍ ପ୍ରେସ୍, ବାରିପଦା ।



# ଭଞ୍ଜ ପ୍ରଦୀପ

ଷଷ୍ଠ ଭାଗ

ଦ୍ଵିତୀୟ ସଂଖ୍ୟା

ସୂଚିପତ୍ର

		ପୃଷ୍ଠା
୧ । ସଂକ୍ଷିପ୍ତ	ଶ୍ରୀ ଜ୍ଞାନନିଧି ଦେବ	୧
୨ । ଶିଳ୍ପ ଦର୍ଶନ (ପଦ୍ୟ)	ଶ୍ରୀ ନିତ୍ୟାନନ୍ଦ ମହାପାତ୍ର	୩
୩ । ହିମାଳୟ ଲୁପ୍ତତା	ଶ୍ରୀ ନରେନ୍ଦ୍ର ମୋହନ ବୈପାଠୀ	୩
୪ । ପାଗଳ ଦର୍ଶନାଧର	ଶ୍ରୀ ଉପେନ୍ଦ୍ର ପ୍ରସାଦ ମହାନ୍ତି	୯
୫ । ଅଜର କାମନା	ଶ୍ରୀ ପଦ୍ମଚରଣ ପଟ୍ଟନାୟକ	୧୯
୬ । ଅଗରୁ ଅଜୟ ଏ	ଶ୍ରୀମତୀ ସବେନିଧା ରେଝୁରୀ	୨୯
୭ । ସମୁଦ୍ର ମହାନ	ଶ୍ରୀ ଚନ୍ଦ୍ରମଣି ପାଣିଗ୍ରାହୀ	୨୫
୮ । ଦେଶୀୟ ରାଜ୍ୟ ସମାବେଶ		୨୭
୯ । ସମ୍ଭବ ଓ ସଙ୍କେତ		୩୯
୧୦ । ପ୍ରସ୍ତୁତ ପରଚୟ		୩୭

## ଚିତ୍ର-ସୂଚି

୧ । ମୟୂରଭଞ୍ଜ ଷ୍ଟେଟର ବଡ଼ ଉଡ଼ାକାହାଳ “ଦିପଲ”	ପ୍ରତିପତ୍ର
୨ । ନିର୍ଭରଗର ରାଜ୍ୟର ଅବସରପ୍ରାପ୍ତ ରାଜ୍ୟ-ସଚିବ ଶ୍ରୀମୁକ୍ତ ସେନାପତି ଧାରା	୩୦
୩ । ମୟୂରଭଞ୍ଜର ଯୋଲସ ଯୌଜ	୩୯
୪ । ବାରିପଦା ରାଜ୍ୟର ସୁନ୍ଦର ବାହାର ଦୃଶ୍ୟ	୩୨
୫ । ମୟୂରଭଞ୍ଜ ଷ୍ଟେଟର ବଡ଼ ଉଡ଼ାକାହାଳ “ଦିପଲ”	୩୩
୬ । ବାରିପଦାହାତ ଲୁହା ଖଣିର ବାହାର ଦୃଶ୍ୟ	୩୪
୭ । ୧୨୦ ଶକ ହାଲ ହାତୁଲ୍ କୋଡ଼ ପ୍ରତିପତ୍ର	୩୫



ସମ୍ପାଦକ—ଶ୍ରୀ ରାଧାଗୋବିନ୍ଦ ଦାସ

ସହକାରୀ ସମ୍ପାଦକ—ଶ୍ରୀ ନାଲିନୀଚରଣ ପାଣିଗ୍ରାହୀ

ମକର ସଂଖ୍ୟା

ଷଷ୍ଠ ଭାଗ

ପୌଷ, ସନ ୧୩୦୪ ସାଲ

୧୯ ସଂଖ୍ୟା

## ସୃଷ୍ଟି

### ଶ୍ରୀ କଳକର ଦେବ

ସୃଷ୍ଟି-ବିଶ୍ୱାସ ମୂଳକ ବିଚାର ଧର୍ମ-ବିଶ୍ୱାସର ଉତ୍ପତ୍ତି ନର ହିଁ କରନ୍ତି—ସୃଷ୍ଟିର ସୃଷ୍ଟିକର୍ତ୍ତା । ସୃତ୍ୱର ବିଚାର କାଳ ବିଚାର ସୃଷ୍ଟିର ଇତିହାସ ପ୍ରକାଶ କରିଅଛନ୍ତି । ଏକ ଇତିହାସ ସଦୃଶ ଅପର ଇତିହାସର ବେଳ ନାହିଁ । ହେବ ବା ଜପବ ? କଲନା ସତ୍ୟ ବୁଦ୍ଧି; କଲନା ସୃଷ୍ଟିମୂଳକ ଅନୁଧ୍ୟାନ ମଧ୍ୟ ବୁଦ୍ଧି । ଯେଉଁ ଯେଉଁ ଜାତି ସୃଷ୍ଟିର କଲନା କଲେ ସେମାନଙ୍କର ଜିଣ୍ଡାପଣ ବା Revelation ଉପରେ ଘୋରତର ବିଶ୍ୱାସ ହୁଏ । ଏହି ସେମାନଙ୍କର ପୂର୍ବ ସୃଷ୍ଟିକ ମୁଖରୁ ବା ଲେଖାରୁ ସେମାନେ ଯାହା ଜାଣନ୍ତି ହେଲେ ତାହା ଧ୍ରୁବ ସତ୍ୟ ଭାବରେ ଏବଂ ତାହାର ପ୍ରମାଣ ବିଷୟରେ ସତେଜ ହେଲେ । ମାତ୍ର ଯାହା ସତ୍ୟ ବୁଦ୍ଧି ତାହା ସମସ୍ତଙ୍କର ହୃଦୟରୁ ଅପସାଦିତ—ଏହି ସୃଷ୍ଟି-ପ୍ରକ୍ରିୟା ଏବଂ ସୃଷ୍ଟିକର୍ତ୍ତା ବିଚାର କର ଓ ଦୁଃଖୀ ପ୍ରତି ବିଚାର ରୂପେ ପ୍ରତିଭୂତ ହେଲେ ।

ସତ୍ୟ ଉଦ୍‌ଘାଟନ ଓ ସତ୍ୟ ଆବିଷ୍କାର ଜିପନ୍ତେ ମାନବର ଯେ ଚେଷ୍ଟା ଓ ସୃଜନ ତାହା ପ୍ରଶଂସନୀୟ । ମାତ୍ର ସୃଷ୍ଟି ତତ୍ତ୍ୱକୁ କଲନା କରି ପାରିଥିବାର ଯେ ସୃଜନ ତାହା ଦ୍ୱାସାସ୍ପଦ

ଓ ଅସମ୍ଭବ । ଅନନ୍ତ ! ବିଶ୍ୱ-ବିଶ୍ୱାସ ଧର୍ମର ଉତ୍ପତ୍ତି ଧର୍ମ ନିହିତ । ଧର୍ମ ପ୍ରକାର କଳ, ମୂଳ ଓ ବାସ୍ତବର ବାସ ନୁହେଁ ବା ଅସତ୍ୟ ଜୀବନ୍ତକୁ ଭୁଲେ ଗୋଟିଏ ଜୀବ ? କାଳ ଯାହା ବିକଳ-ତର ସତ୍ୟକୁ ହେଲେ ବା ଭ୍ରମର କଳ ? ଭ୍ରମର ପ୍ରଗତିର କେବଳ ସାଧୁ ବା ଅଭିବାସିତ ହୋଇଅଛି ? ଅଦ୍ୟାପି ଜ୍ଞାନର ବରମ ବିକାଶ ହେଲଣି କି ? ତଥାପି ଆଜି ବୁଦ୍ଧି ଅତ୍ୟନ୍ତ ହଳାର ବର୍ତ୍ତମାନ ଦୁଃଖମାନଙ୍କ ମୁଖରୁ ଯାହା ଉଦ୍‌ଘାଟନ ହେଲେ ତାହାକୁ ହିଁ ସେ ଅଧୁନା ସତ୍ୟ ବୋଲି ଭୁବୁଛି ଏବଂ ତାହା ଉପରେ ଟୀକାଟିପୁଣୀ ଓ ବ୍ୟାଘ୍ୟା ଭଳି ସମସ୍ତଙ୍କ ଚର୍ଚ୍ଚାରେ ଅଛି— ପଠକ ବାସିବାର ଚେଷ୍ଟା କରୁଅଛି ।

“ନା ହଲ ଏ ସବ୍ କହୁ” ଅର୍ଥାତ୍ ଏ ଅନନ୍ତ ଅକାଶରେ ପୂର୍ଣ୍ଣ ନିଷିଦ୍ଧାକ ଜ୍ୟୋତିଷ ବା କୌଣସି ବସ୍ତୁ ନ ଥିଲ ବୋଲିବାଠୁଁ ବଳି ଭ୍ରାନ୍ତିମୂଳକ ଭକ୍ତି କହ ହିଁ ବୁଦ୍ଧି । ସୃଷ୍ଟି ଆଲୋକ ନ ଥିଲ ଏହା ତତୋତ୍ପତ୍ତିକ ଉତ୍ପତ୍ତି ବିଶ୍ୱାସ । ତଥାପି ବାଇବଲ୍ ଓ ସୁରାଣ ବିଶ୍ୱାସୀମାନେ ଅମାନ ବଦନରେ ଏ ଭକ୍ତି ଯୋଡ଼ିବୁ ଧ୍ରୁବ ସତ୍ୟ ବୋଲି ଘୋଷଣା କରିବାକୁ ଛାଡ଼ି ନାହାନ୍ତି ।

କୁମ୍ଭ ଦେଖି କୁମ୍ଭକାରର ଅନୁମାନ ସହିତ ଜଗତ୍ ଦେଖି ଜଣେ ସୃଷ୍ଟି କର୍ତ୍ତାର ଅନୁମାନ ସାମଞ୍ଜସ୍ୟବଦ୍ଧ । ଖନ ବକାରର ବାଲ୍ୟାବସ୍ଥାରେ ଏ ଅନୁମାନ ଅଦରଣୀୟ ହୋଇପାରେ; ମାତ୍ର ଏ ଯୁଗରେ ଏତାଦୃଶ ବିଶ୍ୱାସ ଅଦରଣୀୟ ହୋଇ ନ ପାରେ । ବାଇବ୍ଲ ଯୁଗରେ କ୍ୟାଥୋଡିକ୍ ସମ୍ପ୍ରଦାୟ ଲୋକମାନଙ୍କର ଜ୍ଞାନର ଅଭାବ ଥିଲା ଏଣୁ ଅଲୋକ ନ ଥିଲା ବୋଲି ବ୍ୟକ୍ତ କରିବାଟା ସଙ୍ଗତ । ଯାହା ନ ଥିଲା ତାହା ହେଲା, ଏ କଥା ଯେମନ୍ତ ଅଯୌକିକ ତେମନ୍ତ ହାସ୍ୟାସ୍ପଦ । ଏକ ସମୟରେ ସୂର୍ଯ୍ୟ ନ ଥିଲା, ଚନ୍ଦ୍ର ନ ଥିଲା, ପୃଥିବୀ ନ ଥିଲା, ଏହା ସତ୍ୟ; ମାତ୍ର ଅଲୋକ ନ ଥିଲା ବା ଅନ୍ୟ ସୂର୍ଯ୍ୟ ନଷ୍ଟ ନ ଥିଲେ ବୋଲି କହୁବାହାର ଅଭାବର ପରିଚୟ ଦିଅନ୍ତୁ—କାଳର ସୀମା ନାହିଁ, ଅକାଶ ଅନନ୍ତ, ଅଲୋକ ଚିର ବିଦ୍ୟମାନ ।

ଯେଉଁମାନେ ସୃଷ୍ଟିକର୍ତ୍ତାଦ୍ୱାରା ଏ ଜଗତ ସୃଷ୍ଟି ବୋଲି ଆନୁମାନକୁ ଭ୍ରାନ୍ତ କରିଅଛନ୍ତି ଓ ଅଦ୍ୟାପି ଭ୍ରାନ୍ତ କରୁଅଛନ୍ତି, ସେମାନଙ୍କର ବିଶ୍ୱବ୍ରହ୍ମାଣ୍ଡର ଧାରଣା କ୍ରମପଶୁକର ପାରାବାରର ଧାରଣା ଭୁଲ୍ୟ । ଅଧୁନିକ ବୈଜ୍ଞାନିକ ଓ ଜ୍ୟୋତିର୍ବିଜ୍ଞାନୀମାନେ ଅନନ୍ତ ଓ ଅସୀମ ଆଡ଼କୁ ଯେପରି ଧାବମାନ ହେଉଅଛନ୍ତି, ମନ୍ଦଦୃଷ୍ଟୀମାନେ ସେପରି ଭାବରେ ଅଗ୍ରସର ହେବାକୁ ଶକ୍ତିସମ୍ପନ୍ନ ହୋଇ ନ ଥିଲେ । ସୂର୍ଯ୍ୟ, ଗ୍ରହ, ନକ୍ଷତ୍ର, ଗ୍ରହ ଓ ଦୂରତା ଯେଉଁ-ମାନଙ୍କର ବୋଧଗମ୍ୟ ନ ଥିଲା ସେମାନେ ବିଶ୍ୱବ୍ରହ୍ମାଣ୍ଡକୁ କଳନା କରି ପାରୁଥିଲେ, ବୋଲିବା ହାସ୍ୟାସ୍ପଦ ନୁହେଁ କି ? ଅଲୋକ ଏକ ସେକେଣ୍ଡରେ ୧୮,୨୦୦୦ ମାଇଲ ଗତି କରେ । ଏ ଗତିର କଥା ଭାରତବାସୀ ବା ଜେରୁଜେଲମବାସୀ ଜାଣୁଥିଲେ କି ? ସୂର୍ଯ୍ୟର ଆକାର ଓ ଦୂରତାର କଳନା ସେମାନେ କରି ପାରୁଥିଲେ କି ? ନକ୍ଷତ୍ରମାନଙ୍କର ଆକାର, ଦୂରତା ଓ ଭ୍ରମଣ ତେଣେ ଥାଉ । ପୃଥିବୀଠାରୁ ଅତି ନିକଟବର୍ତ୍ତୀ ନକ୍ଷତ୍ରର ଦୂରତା ୪୫ ଆଲୋକ ବର୍ଷ । ଧ୍ରୁବ ନକ୍ଷତ୍ରର ଦୂରତା ୨୪ ଆଲୋକ ବର୍ଷ । ଅନ୍ୟାନ୍ୟ ନକ୍ଷତ୍ରମାନଙ୍କର ଦୂରତାର ହିସାବ କରିବାକୁ ଯାଏ କିଏ ! କଲନାର ଦୌଡ଼ କେତେ ? କନ୍ୟାଦାନର ଫଳରେ ଲେଖା-ଅଛି—ପୃଥିବୀ ଉପରେ ଯବ, ବ୍ରାହ୍ମ ଓ ସର୍ଷପ ଗଦା କଲେ ତାହାର ଅଗ୍ରଭାଗ ସୂର୍ଯ୍ୟ-ଚନ୍ଦ୍ର-ମଣ୍ଡଳ ଓ ଧ୍ରୁବ-ଲୋକ ପର୍ଯ୍ୟନ୍ତ ଲାଗିବ ଏବଂ ସେହି ଶସ୍ୟ ସୁପ୍ରଭୁ ଗୋଟିଏ ଗୋଟିଏ ପ୍ରତି ବର୍ଷ ଅହରଣ କରିବାକୁ ଯେତେ ବର୍ଷ ଲାଗିବ, କନ୍ୟାଦାନକର୍ତ୍ତା ପିତା ସେତେ ବର୍ଷ ଧ୍ରୁବ-ଲୋକରେ ବାସ କରିବ । ଯେଉଁ ସୂର୍ଯ୍ୟାଗ୍ରର ଉତ୍ତରା ୨୪ ଆଲୋକ ବର୍ଷ, ତାର ଚୁମ୍ବିତ ପରିପାଶ ଉତ୍ତର ମସିହାକୁ ସ୍ପର୍ଶକରି ପାରେ କି ? ବାଇବ୍ଲ ଲେଖକମାନେ ପୃଥିବୀର ବୟସ ୫୦୦୦ ବର୍ଷରୁ କମ୍ କୁ ଉଠାଇ ପାରିଲେ ନାହିଁ । ଆଜି ସେହି ବାଇବ୍ଲକୁ ଶିଖି-

ଦତ୍ତ ବୋଲି ସତ୍ୟମାନେ ସ୍ତ୍ରୀକାର କରନ୍ତି, ଯେ ହେତୁ ସ୍ତ୍ରୀ ଅନୁମାନକୁ ଅକ୍ଷ କରୁଅଛି ।

ଏହାକୁ ଇଭ୍ କଥା ତତୋଽଧିକ ହାସ୍ୟାସ୍ପଦ ଭଳି କିଛି ନୁହେଁ । ନୋଆର ଆର୍କ୍ ଏବଂ ମନୁଙ୍କର ନୌକା ବବରଣ ଏକ ମୂଲରୁ ଉତ୍ପତ୍ତି । ଉଭୟ ବ୍ୟକ୍ତ ସମସ୍ତ ସୃଷ୍ଟି ବସ୍ତୁ ଓ ଜୀବରୁ ଯୋଡ଼ିଏ ଲେଖାଏଁ ନେଇ ନୌକାରେ ରଖିଲେ ଏବଂ ପ୍ରଳୟରୁ ଜୀବ-ସୃଷ୍ଟିରୁ ରକ୍ଷା କଲେ । ବ୍ରାହ୍ମଣ ଓ ବାଇବ୍ଲ ଲେଖକଙ୍କୁ ଜଣାଥିଲା କି ଯେ ତାଙ୍କର ଏହି କାଲ୍ପନିକ ଲେଖା ପୁସ୍ତକରୁ ଅତି ପ୍ରକାଶକାୟ ଜୀବମାନେ ଏହି ପୃଥିବୀରୁ ଅନ୍ତର୍ହିତ ହୋଇଥିଲେ ? ଯେଉଁମାନଙ୍କର ଧାରଣା, ସୃଷ୍ଟିକର୍ତ୍ତାଙ୍କର ସୃଷ୍ଟି ଜୀବର ଧ୍ୟାୟ ନାହିଁ କିମ୍ବା ନୂତନ ଜୀବର ଅଭିବ୍ୟକ୍ତି ନାହିଁ, ସେମାନେ ଉପସ୍ତୁରୁ ଅନ୍ତର୍ହିତ ପ୍ରକାଶ ଜୀବମାନଙ୍କର କକାଳ ଦେଖି କି ଉତ୍ତର ଦେବେ ? ଯେତେବେଳେ ଏହି ଅତିକାୟ ଜୀବମାନେ ବିଚରଣ କରୁଥିଲେ ସେତେବେଳେ ମନୁଷ୍ୟର ପୁସ୍ତକ ପୁସ୍ତକଗଣ ଏବଂ ଅଣ୍ଡ ହସ୍ତୀ ପ୍ରଭୃତି ଜୀବମାନେ ଯେ ସୃଷ୍ଟି ହୋଇଥିବାର ନିର୍ଦ୍ଦର୍ଶନ ନାହିଁ, ଏଥିର ଉତ୍ତର ସୃଷ୍ଟି, ବିଶ୍ୱାସିମାନେ କଣ କହବେ ? ଅଭିବ୍ୟକ୍ତି ଗୁଲିଛି, ଏହା ଦେଖି ସୁଦ୍ଧା ଲୋକେ ସୃଷ୍ଟି-ବିଶ୍ୱାସରେ ଭ୍ରାନ୍ତ ।

ସୃଷ୍ଟି-ବିଶ୍ୱାସ ହିମୋଲଡର ମୂଲରେ କୁଠାବଦାତ କରୁଅଛି । ସୃଷ୍ଟି-ବିଶ୍ୱାସିମାନେ ଅପଣାକୁ ଜୀବଜଗତରେ ଶ୍ରେଷ୍ଠ ବୋଲି ବିଶ୍ୱାସ କରି ପାରନ୍ତି ଏବଂ ପୃଥିବୀରେ ଯାହା ସୁନ୍ଦର, ତାହା ନରର ନେତ୍ରପ୍ରୀତି ନିମନ୍ତେ, ଯାହା ବ୍ୟବହାରୀ ତାହା ନର ନିମନ୍ତେ ବୋଲି ଭାବି ପାରନ୍ତି, ଯେହେତୁ ସେମାନେ ପୁସ୍ତକ ପୁସ୍ତକଠାରୁ ଅଶ୍ୱାସ ବାଣୀ ପାଇଅଛନ୍ତି । ମାତ୍ର ସମୁଦ୍ର-ତଟରେ ଯେ ଅତି ସୁନ୍ଦର ଜୀବ ଅଛନ୍ତି ଯାହାଙ୍କର ଶାସ୍ତ୍ରୀକ କାରୁକାର୍ଯ୍ୟ ଅଦ୍ୟାପି ସୂର୍ଯ୍ୟାଲୋକ ଦେଖିଲା ନାହିଁ, ତାହା କି ତୁଚ୍ଛ ଭ୍ରମର ନେତ୍ରପ୍ରୀତି ନିମନ୍ତେ ? ନର ! ତୁମେ ସମସ୍ତଙ୍କର ପ୍ରଭୁ ବୋଲି ମନେକର; ମାତ୍ର ତୁମକୁ ଯେ ପିପ୍ପିଲିକା ପଦାଦାତ କରେ—ତୁମର ନର-ଦେବତା ସମ୍ରାଟ ରାଜା ମହାରାଜଙ୍କର ଶସ୍ତ୍ରରେ ରହି ବିଚରଣ କରିବାର ସ୍ପର୍ତ୍ତା ରଖେ—ତୁମର ସତ୍ୟତାକୁ ଉଜାଡ଼ କରିବାକୁ ଯେ ପିପ୍ପିଲିକା ଓ ଉଦ ସତେଜ—ଏଥିନିମନ୍ତେ ଯେ ତୁମେ ଚିନ୍ତାଗ୍ରସ୍ତ ! ତେବେ ତୁମେ ଜୀବଜଗତର ପ୍ରଭୁ କିପରି—ଶିଶୁରକର ପ୍ରିୟପାତ୍ର କିପରି ? ଜୀବମାନଙ୍କ ସହିତ ତୁମର ଜୀବନ-ସଂଗ୍ରାମ ଲାଗିଛି, ଜୟଯୁକ୍ତ କିଏ ହେବ ଏତେ ବେଳଯାଏ ଯୁଦ୍ଧ ହୋଇ ନାହିଁ । ନରମାନଙ୍କ ମଧ୍ୟରୁ ମଧ୍ୟ ଏକ ଜାତି ସହିତ ଅପର ଜାତିର ଯୁଦ୍ଧ ଲାଗିଛି, ମାତ୍ର ସମଗ୍ର ମାନବ ଜାତି କ୍ଷାତ ବା ଅକ୍ଷତସାଗରେ ସମସ୍ତ ଜୀବ ନରୁଦ୍ଧରେ ଯୁଦ୍ଧ କରୁଅଛି । ଚିରକାଳ ଏହା ଲାଗିଥିବ ତଥାପି ନିଜକୁ ପ୍ରଭୁ ବୋଲିବା ସେ ଛାଡ଼ିବ ନାହିଁ ।

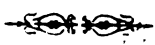

# ଘୃତୀଂ ଦର୍ଶନେ ଶ୍ରୀ ନିତ୍ୟାନନ୍ଦ ମହାପାତ୍ର

ହେ ଶିଳା, ଦେଖିଲୁ କହ କେତେ ଦିନ ଏ ଭଙ୍ଗୁର ଲଳା  
ସଦା ବିଜୟୀ କାଳ ରଚିଲୁ ଉପଳ, ଦିନେ ଯାହା ଅଲକ୍ଷ୍ୟ ଥିଲ;  
ହେ ମୁଖି, ପାଷାଣ ଦେବ । କହ କହ କେ ଥିଲ ସମ୍ପାଦ  
ପାଷାଣ ପ୍ରତିମା ଦେହେ ପ୍ରାଣ ସମାବେଶ । ଦେନ ଯାହା ଜାବନ୍ତ ସମାଧି,  
ବହୁ ଶତ ଶତ ବର୍ଷ ଯୁଗଯୁଗାନ୍ତରେ, କେତେ ବାତ୍ୟ  
କେତେ ଅଲୋଡ଼ନ

କେତେ ବିପର୍ଯ୍ୟୟ ସହ, ପୈଶାଚିକ ହସ୍ତର ତାଡ଼ନ,  
ଅଦ୍ୟାପି ଇହୁଛୁ ଅହା କି ଜୁଲନ୍ତ—କେତେ ପ୍ରାଣମୟ ।  
କିଏ ସେ ଯାଇଛୁ କହ, କହ ବାରେ, ଏ ମୁଣ୍ଡେ ଅଭେଦି ଚନ୍ଦ୍ରୟ ।  
ମୂଳ-ତୁମ୍ଭେ କୁହ କେଉଁ । ତେବେ କିପି ନି ମୁରର ବାକ୍ୟ  
ବିଶ୍ଵ ସମକ୍ଷରେ ଆଜି ଦାନବାକୁ ଏହି ସତ୍ୟ ସାକ୍ଷ୍ୟ ?

କହ କହ ଏ ଦେଶର ପ୍ରାଣ ଯେବେ ଥିଲ, ପାଷାଣରେ ଗଢ଼ିଲ ପ୍ରତିମା  
ଅସୀମ ଭବକୁ ଅଣି କି କୌଶଳେ ନିର୍ଦ୍ଦେଶିଲ ସୀମା,  
ଅମର ସୌନ୍ଦର୍ଯ୍ୟ ତେଜ୍ଞ ଖେଳାଇଲ କଠୋର ପାଷାଣେ  
କେ ଜାଣେ ରସାଣି କେଉଁ ଅପୂର୍ବ ରମାଣେ,  
ଅପଣା ହୃଦୟ ଚିତ୍ତ ବସାଇଲ ଅପରୂପ ଠାଣି  
ବୁଲୁର ବେଦନା ତାଳ ଭରଗଲ ନିର୍ଜଳ ବିଶ୍ଵର ବୋଧ ବାଣୀ ।  
ଅଜାତ ଯାହାର ଅହୋ ଏତେ ସୁଫଳାନ୍ ! କହ—କହ—  
ଅଛି ତାର ମୁଦ୍ର ଭବିଷ୍ୟତ  
ଅହଙ୍କାଶ୍ଵ ଅଭିମାନୀ ମତ୍ତ କାଳ କିନ୍ତୁ ତାହା ପାଶେ  
ଅଜି ତାର ଦୁମ୍ଭ ଶିର ନତ ॥

ସଂପାଦନ ୧୯୩୩, ୧୯୩୪, ୧୯୩୫

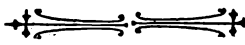

# ଦ୍ଵିମାଳୟ ଭ୍ରମଣ ଶ୍ରୀ ନରେନ୍ଦ୍ର ମୋହନ ଯିପାଠୀ

ଦ୍ଵିମାଳୟ ପାଟଣାୟ ପ୍ରଦେଶ ଦେଖିବାକୁ ଅନେକ ଦିନରୁ  
ମୋର ଇଚ୍ଛା ଥିଲା । ଉପଯୁକ୍ତ ସଙ୍ଘୀ ଅଭବରୁ  
ତାହା କାର୍ଯ୍ୟରେ ପରିଣତ ହୋଇ ପାର ନ ଥିଲା । ଗତ ଅପ୍ରେଲ  
ମାସରେ କେତେ ଜଣ ସିବାକୁ ଇଚ୍ଛା ପ୍ରକାଶ କଲେ । ତନ୍ମଧ୍ୟରୁ  
ଶ୍ରୀଯୁକ୍ତ ବାବୁ ହିଲେତନ ଦାସ ଅନେକ ଦିନରୁ ଦେଶ ଭ୍ରମଣରେ  
ବାହାରରେ ବୋଲି ଇଚ୍ଛା କରିଥିଲେ । ତାଙ୍କୁ କହିବାରେ ସେ ମୋ  
କଥାରେ ସମ୍ମତ ହେଲେ । କିନ୍ତୁ ଶେଷରେ ଅସ୍ଵୀକୃତ ହେଲେ ।  
ମୁଁ, ଭରତଚନ୍ଦ୍ର କଲ୍ୟାଣ, କୃଷ୍ଣଚନ୍ଦ୍ର ବାରିକ, ଅରୁଣାକ ମିଶ୍ର, ଏହି  
ଗୁଣ ଜଣ ଅପ୍ରେଲ ତା ୨୨ ତାରିଖରେ ବାହାରିଲୁ । ବେତନଟୀ  
ଖେମନରେ ବିଦାୟ ଦେବା ସମୟରେ ସାଧୁକୃଷ୍ଣ ବଳା, ସାନବନ୍ଧୁ  
ରଞ୍ଜିତ, ପ୍ରଫୁଲ୍ଲ ଚନ୍ଦ୍ର ଦ୍ଵିଦି ଓ ବେତନଟୀର କେତେକ ସ୍ଥାନୀୟ  
ବାସିନ୍ଦା ଉପସ୍ଥିତ ଥିଲେ । ତା ୨୩ ତାରିଖ ଭୋର ହାବଡ଼ାରୁ ପଞ୍ଜାବ  
ଏକ୍ସପ୍ରେସ୍ରେ ବାହାର ରାତି ୯ ଘଣ୍ଟା ପରେ ପାଟଣାରେ ପହଞ୍ଚିଲୁ ।

ସେ ଦିନ ସେଠାରେ ରହି ତା ୨୪ ତାରିଖ ରାତିରେ ସେଠାରୁ ବାହାର  
ମୋଗଲ-ସରକାରରେ ଗାଡ଼ି ବଦଳାଇ ଦିଲ୍ଲୀ ଏକ୍ସପ୍ରେସ୍ରେ ଟୁଣ୍ଡଲ  
ହୋଇ ଆଗ୍ରାରେ ଅପରାହ୍ନ ୧୨ ଘଣ୍ଟା ସମୟରେ ପହଞ୍ଚିଲୁ ।  
ସେଠାରେ ଦୁଇ ଦିନ ରହି ଆଗ୍ରାର ଫୋର୍ଟ, ତାଳମହଲ ପ୍ରଭୃତି ଦେଖି  
ତା ୨୬ ତାରିଖରେ ଦିଲ୍ଲୀରେ ପହଞ୍ଚିଲୁ । ଦିଲ୍ଲୀରେ ଫୋର୍ଟ, କୂତବ-  
ମିନାର, ସୁରୁଷା ଫୋର୍ଟ ଓ ନିଉ ଦିଲ୍ଲୀ ଦେଖି ତା ୨୯ ତାରିଖ ସକାଳ  
ହରଦ୍ଵାରରେ ପହଞ୍ଚିଲୁ । ସେଠାକାର ପଣା କୁମ୍ଭକର୍ଣ୍ଣ ପଣାକ  
ଘରେ ରହିଲୁ । ଦିନ ସେତେ ଭଲ ଫୁଲ୍ଲ, କିନ୍ତୁ ଗଙ୍ଗା  
କୁଲର ଗୋଟିଏ ଫନୋରମ ସ୍ଥାନରେ । ହରଦ୍ଵାର ଟାଉନସି ନିକଟର  
ଦୁଇ ମାଲିକ ଉପରୁ ବାହାରିଥିବା ଖୋଟିଏ କେନାଲ କୁଲରେ  
ଅବସ୍ଥିତ । ଏହି କେନାଲଟି ପ୍ରାୟ ୩୦୦ ଫୁଟ ଚଉଡ଼ା । କେନାଲ  
ଓ ଟାଉନ ମଧ୍ୟରେ ଗୋଟିଏ ପ୍ଲାଟଫର୍ମ । ଟାଉନସି ପାହାଡ଼ର  
ତଳ ଦେଶରେ । ଭରତବର୍ଷର ନାନା ସ୍ଥାନର ଯା, ସୁଷ,



ବାଲକ ଓ ବାଲିକା ଗ୍ରୀଷ୍ମ ସମୟରେ ହରଦ୍ୱାରକୁ ଯାନ୍ତି । ଗଙ୍ଗା ହିମାଳୟରୁ ବହୁ ଆସି ସମତଳ ଦେଶରେ ଯେଉଁଠାରେ ପଡ଼ିଅଛି, ସେହି ସ୍ଥାନଟି 'ଗାଲଧାର' ନାମରେ କଥିତ ।

ହରଦ୍ୱାର ସାହାରାସର କିଛି ଅନୁଗତ । ଏହା ଗୋଟିଏ ପ୍ରସିଦ୍ଧ ପ୍ରାଚୀନ ସ୍ଥାନ । ଶିବାଳିକ ନାମକ ଗୋଟିଏ ଉଚ୍ଚ ଶୈଳ-ଶ୍ରେଣୀର ପାଦ ଦେଶରେ ଅବସ୍ଥିତ । ଏହି ପର୍ବତ ୧୧୩୦ ଫୁଟ

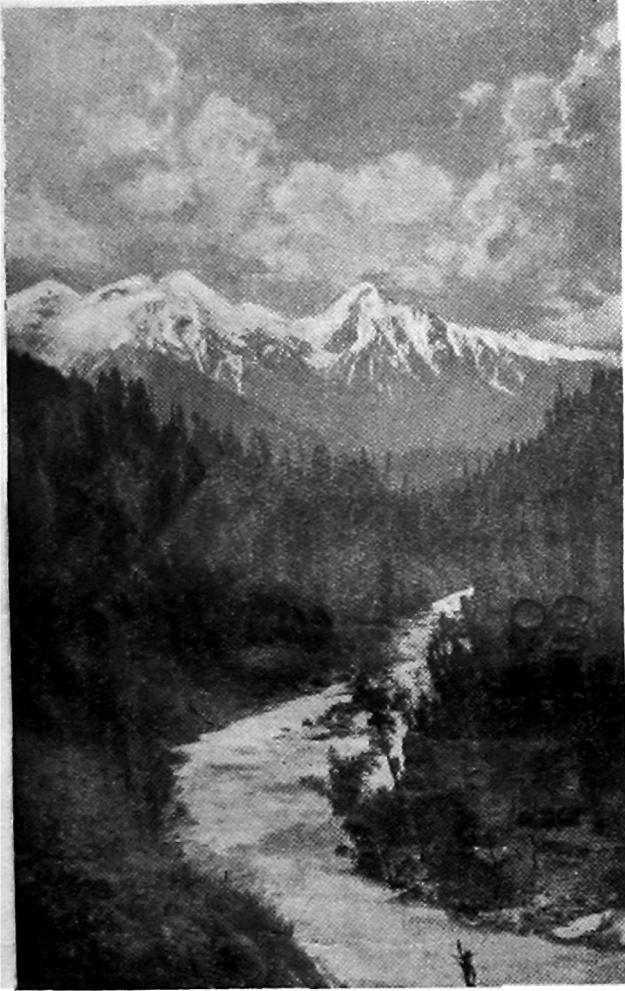

ବହୁ ଦୂରରୁ ହିମାଳୟର ଦୃଶ୍ୟ

ଉଚ୍ଚ । ହରଦ୍ୱାରର ଅଳ୍ପ ଉପରୁ ଗଙ୍ଗାର ଅନେକ ଶାଖା ବାହାରିଅଛି । ଏହି ଶାଖାମାନଙ୍କ ମଧ୍ୟରେ କେତେକ ସ୍ଥାନରେ ଦ୍ରୀପ ଭଳି ଉଚ୍ଚ ସ୍ଥାନ ଅଛି । ଉଚ୍ଚ ସ୍ଥାନରେ ସୁନ୍ଦର ଗଛ ପତ୍ର ହୋଇ ବହୁ ମନୋରମ ଦେଖାଯାଏ । ଗଙ୍ଗାର ପ୍ରଧାନ ସ୍ରୋତ ଚଣ୍ଡୀ ପାହାଡ଼ର ନିମ୍ନରେ ବହି ଯାଉଅଛି । ତାକୁ

ଗାଲଧାର କହନ୍ତି । ହରଦ୍ୱାର ତଳରୁ ଦୁଇ ମାଇଲ ଦୂରରେ କନଖଲ ଅବସ୍ଥିତ । ଏହା ଗୋଟିଏ ଛୋଟ ସହର । ଚଣ୍ଡୀ ପାହାଡ଼ର ତଳ ଦେଶରେ ଗଙ୍ଗାର ଯେଉଁ ଗାଲଧାର ବହି ଯାଉଅଛି ଏହି କନଖଲ ତାହାର କୂଳରେ । ହରଦ୍ୱାରର ଅନେକଗୁଡ଼ିଏ ନାମ ଅଛି । ଏଠାରେ ଏକ ସମୟରେ କପିଳକ ଆଶ୍ରମ ଥିଲା ବୋଲି ଏହାର ଅନ୍ୟ ନାମ କପିଳ । ଅନେକେ ଏହାକୁ ଗଙ୍ଗାଦ୍ୱାର ମଧ୍ୟ କହନ୍ତି । ଶୈବମାନେ ଏହାକୁ ହରଦ୍ୱାର ଅର୍ଥାତ୍ ଶିବଲୋକକୁ ଯିବାର ଦ୍ୱାର ବୋଲି କହନ୍ତି । ବୈଷ୍ଣବମାନେ ଏହାକୁ ହରଦ୍ୱାର ଅର୍ଥାତ୍ ବିଷ୍ଣୁଲୋକକୁ ଯିବାର ଦ୍ୱାର ବୋଲି କହନ୍ତି । ନଗର ମଧ୍ୟରେ ଗୋଟିଏ ଛୋଟ ମନ୍ଦିର ମଧ୍ୟରେ ଗୋଟିଏ କୂପ ଅଛି । ତାହାକୁ ବ୍ରହ୍ମକୁଣ୍ଡ କହନ୍ତି । ଉକ୍ତ କୁଣ୍ଡର ଦକ୍ଷିଣ ପାର୍ଶ୍ୱରେ "ହରକି ପାଇର" ବା "ହରକି ପାଇର" ବୋଲି ଗୋଟିଏ ପ୍ରସିଦ୍ଧ ଘାଟ ଅଛି । ଏହି ଘାଟ ପାର୍ଶ୍ୱରେ ଗଙ୍ଗାଦେବୀଙ୍କର ଓ ଅନ୍ୟାନ୍ୟ ଦେବ ଦେବୀଙ୍କର ଛୋଟ ଛୋଟ ଅନେକଗୁଡ଼ିଏ ମନ୍ଦିର ଅଛି । ଏହି ଘାଟର କାନୁରେ ଖଣ୍ଡିଏ ପ୍ରସ୍ତରରେ ଗୋଟିଏ ପଦଚିହ୍ନ ଅଛି । ଏହା ଉପାସକ ଭେଦରେ ହରପାଦପଦ୍ମ ଅଥବା ହରପାଦପଦ୍ମ (ହରକି ପାଇର ଅଥବା ହରକି ପାଇର) ବୋଲି ପରିଚିତ । ମହାଦେବ ଏହି ସ୍ଥାନରେ ଯୋଗାସନରେ ଅଧିଷ୍ଠିତ ଥିବାର କିମ୍ବଦନ୍ତୀ ଅଛି ; ହରଦ୍ୱାରରେ ଯେତେ ଗୋଟି ଘାଟ ଅଛି, ତନ୍ମଧ୍ୟରେ ଏହି ଘାଟ ସର୍ବ ପ୍ରଧାନ । ପୁର୍ବରେ ଏହି ଘାଟଟି ଅଳ୍ପ ଉଚ୍ଚରେ ଥିଲା ଓ ଏଥିରେ ୩୯ ଗୋଟା ପାହାଚ ଥିଲା । କିଛି ଦିନ ପୁର୍ବରୁ ଥରେ କୁମ୍ଭମେଳା ସମୟରେ ବହୁତ ଯାତ୍ରୀ ଏହି ଘାଟରେ ସ୍ନାନ କରିବା ପାଇଁ ଭଡ଼ାଭଡ଼ି ହେବାରୁ ୪୩୦ ଜଣ ଯାତ୍ରୀ ଓ କେତେକ ପ୍ରହରୀ ସିପାହି ତିଲେ ପଡ଼ି ମରି ଯାଇଥିଲେ । ଅନ୍ୟାନ୍ୟ ସମୟରେ ମଧ୍ୟ ଅନେକେ ସ୍ନାନ କରିବା ସମୟରେ ବୁଡ଼ି ମରନ୍ତି । ଏହି ସମୟ ଅସୁବିଧା ଦୂର କରିବା ପାଇଁ ଗଭର୍ଣ୍ଣମେଣ୍ଟ ବର୍ତ୍ତମାନ ପ୍ରାୟ ୧୦୦ ଫୁଟ ଉଚ୍ଚରେ ୨୦୫ ପାହାଚ ତିଆରି କରି ଦେଇ ଉକ୍ତ ଘାଟରେ ଯେପରି ଜଳ ବେଶୀ ନ ହେବ ତାହାର ବ୍ୟବସ୍ଥା କରିଅଛନ୍ତି । ଲୁହାର ମୋଟା ତେନ ଏହି ସ୍ଥାନରେ ଦିଆ ଯାଇଅଛି । ହରକି ପାଇର ଘାଟର ଅନ୍ୟ ପାଖରେ ଗୋଟିଏ ବଡ଼ ପ୍ଲାଟଫର୍ମ ମଧ୍ୟ ନିର୍ମିତ ହୋଇଅଛି । ଉକ୍ତ ପ୍ଲାଟଫର୍ମକୁ ଯିବା ପାଇଁ ଦୁଇ ପାର୍ଶ୍ୱରେ ଦୁଇ ଗୋଟି ସେତୁ ହୋଇଅଛି । ଏହାର ଚତୁର୍ଦ୍ଦିଗର ଦୃଶ୍ୟ ଅତି ମନୋରମ । ଏହି ଘାଟର ଉତ୍ତର ପାଖରେ ସ୍ୱୀଲୋକମାନଙ୍କର ସ୍ନାନ କରିବାର ସୁବିଧାବସ୍ଥ ହୋଇଅଛି । ଉକ୍ତ ଘାଟର ଅନନ୍ତଦୂରରେ ଗଙ୍ଗାବନ୍ଧରେ ଗୋଟିଏ ସୁନ୍ଦର ମଣ୍ଡପ ନିର୍ମିତ ହୋଇଅଛି । ଲୋକେ ଉକ୍ତ ମଣ୍ଡପର ଚତୁଃପାର୍ଶ୍ୱରେ ସକ୍ରନ୍ତଣ କରି ଅତିଶୟ ଆନନ୍ଦ ଉପଭୋଗ କରନ୍ତି । ସେ ସ୍ଥାନର ସ୍ରୋତ ବଡ଼



ପ୍ରଖର । ବାବୁ ଭରତ ଚନ୍ଦ୍ର କଲିଆ ଭକ୍ତ ମଣ୍ଡପ ପ୍ରଦର୍ଶିଣ କରିଥିଲେ । ହରହାର ନିକଟରେ ଗଙ୍ଗାରେ ଅସଂଖ୍ୟ “ମହାଶୂଳ” ମାଛ ଅଛନ୍ତି । ଦର୍ଶନମଣ୍ଡଳୀ ପ୍ରତ୍ୟହ ମହଣ ମହଣ ଅଟା ଓ ଅନ୍ୟାନ୍ୟ ଖାଦ୍ୟଦ୍ରବ୍ୟ ସେମାନଙ୍କୁ ଖାଇବାକୁ ଦିଅନ୍ତି । ସେଠାରେ ମାଛ ମାରିବା ଦୋଷାବହ । ହିଂସାଭାବ ନ ଥିବାରୁ ମାଛମାନଙ୍କର ଭୟ ମଧ୍ୟ ନ ଥାଏ । ସେ ମାଛଗୁଡ଼ିକର ଅକୃତ ରୋଷମାଛ ପର । କିନ୍ତୁ ସେଗୁଡ଼ିକର ନମ୍ନ ପାର୍ଶ୍ଵ ଦେଖିବାକୁ ହିଁକିଏ ହଲଦିଅ ।



ପାହାଡ଼ି ସ୍ତ୍ରୀଲୋକ

ଏଠାକାର ପାହାଡ଼ୀୟ ପ୍ରଦେଶ ନଦୀମାନଙ୍କରେ ଥିବା “ଝେଲୁ” ମାଛ ଏହି ବାଛର ଅନ୍ତରୂପ । ଏଠାରେ ଫଟୋ ନେବା-ମଧ୍ୟ ନିୟମ ବିରୁଦ୍ଧ । ହରକି ପାଇର ଘାଟରେ ଗଙ୍ଗାଦ୍ଵାର ମନ୍ଦିର ଅଛି । ଏ ସ୍ଥାନର ମନ୍ଦିରମାନଙ୍କ ମଧ୍ୟରେ ଏହି ମନ୍ଦିରଟି ସର୍ବୋଚ୍ଚ ଓ ସୁନ୍ଦର । କୁମ୍ଭମେଳା ସମୟରେ ସ୍ଥାନ କରାଯାଇ ପାରି ଏଠାରେ ବହୁ ଯାତ୍ରୀର ସମାଗମ ହୁଏ । ବିପୁଳ ଜନତା ଯୋଗୁଁ ପ୍ରତିଯୋଗୀ ସମ୍ପ୍ରଦାୟ ମଧ୍ୟରେ ସମୟ ସମୟରେ ତୁମ୍ଭଳ ଗଣଗୋଳ ହୁଏ । ୧୭୨୦ ଖ୍ରୀଷ୍ଟାବ୍ଦରେ ଗୋସାଇଁ ଓ ବୈଶ୍ଵନାଙ୍କ ମଧ୍ୟରେ ଯେଉଁ ବିପ୍ଳବର ଗଣଗୋଳ ଘଟିଥିଲା, ଶୁଣାଯାଏ ସେଥିରେ ୧୮୦୦

ଲୋକଙ୍କର ମୃତ୍ୟୁ ହୋଇଥିଲା । ୧୭୯୫ ଖ୍ରୀଷ୍ଟାବ୍ଦରେ ଶିଖ ଯାତ୍ରୀମାନେ ୫୦୦ ଗୋସାଇଁଙ୍କୁ ମାର ପକାଇଥିବାର ଜନଶ୍ରୁତି ଅଛି ।

ଏଠାରେ ୪୨ ଗୋଟି ଧର୍ମଶାଳା ଅଛି । ଭୃତବର୍ଷର ଅନ୍ୟ କୌଣସି ସ୍ଥାନରେ ଏତେ ଧର୍ମଶାଳା ନାହିଁ । ହରକି ପାଇର ଘାଟରେ ସକାଳଓଳ ବହୁ ଯାତ୍ରୀ ସ୍ଥାନ କରିବା ପାଇଁ ଅସନ୍ତି । ଭୃତବର୍ଷର ଗଙ୍ଗା ମନ୍ଦିରରେ ସନ୍ଧ୍ୟା ଅଳତା ଦେଖିବାପାଇଁ ମଧ୍ୟ ପ୍ରତ୍ୟହ ଅନେକ ଲୋକର ସମାଗମ ହୁଏ । ସନ୍ଧ୍ୟା ହେଲେ ଗଙ୍ଗାଧାରରେ ଯେ ପ୍ରକାଶ ପ୍ରାନ୍ତଫର୍ମ ଅଛି ସେଠାରେ ପଣ୍ଡିତମାନେ ଏକତ୍ର ହୋଇ ସ୍ଥାନେ ସ୍ଥାନେ ବସି ରାମାୟଣ, ମହାଭାରତ, ବେଦ ପୁରାଣ ଆଦିର ଚର୍ଚ୍ଚା କରନ୍ତି ଓ ଅନେକ ଶ୍ରେତା ବସି ତାହା ଶ୍ରବଣ କରନ୍ତି । ଶ୍ରେତାମାନଙ୍କ ବସିବାପାଇଁ ଅସନର ମଧ୍ୟ ବ୍ୟବସ୍ଥା ଅଛି । ଶ୍ରେତାମାନେ ପ୍ରତ୍ୟେକ ପଣ୍ଡିତଙ୍କୁ କିଛି କିଛି ଅର୍ଥ ସାହାଯ୍ୟ ମଧ୍ୟ କରିଥାନ୍ତି । ସେ ସ୍ଥାନରେ ଆଲ୍ୟଥ ପାଇଁ ବିଜୁଳ ବଜାର ବ୍ୟବସ୍ଥା ଅଛି । ଖାଇବାର ଜିନିଷ ମଧ୍ୟ ସେଠାରେ ବିକ୍ରୟ ହେଉଥାଏ । ରାତିରେ ସ୍ଥାନଟି ଅତି ସନ୍ତୋଷ ଦେଖାଯାଏ । ହରହାରର ଏହି ସ୍ଥାନରେ ବଜାର ବା ଧର୍ମଶାଳାରେ ଅମିତ ଭକ୍ଷଣ ନିଷେଧ । ଏଠାରେ ଅନେକ ସଦାକୃତ ମଠ ଅଛି । ଅନେକ ସାଧୁ ସନ୍ଧ୍ୟାସୀ ପ୍ରତ୍ୟହ ସଦାକୃତ ପାଆନ୍ତି । ଗଙ୍ଗାଗରରେ ଶ୍ରେଣୀବଦ୍ଧ ଭାବରେ ଘାଟ, ମନ୍ଦିର, ଧର୍ମଶାଳା, ମଠ ଓ ପଣ୍ଡାମାନଙ୍କର ଗୃହର ଦୃଶ୍ୟ ଅତି ରମଣୀୟ ।

ଗଙ୍ଗାଦ୍ଵାର ମନ୍ଦିରର ଦର୍ଶିଣକୁ ଦୁର୍ନାଥ ମନ୍ଦିର ପର୍ଯ୍ୟନ୍ତ ବିମାନୁୟ ମନ୍ଦିର, ମଠ ଓ ଧର୍ମଶାଳାମାନ ରହିଅଛି । ଏହାର ଦର୍ଶିଣକୁ ମାୟାପୁର । ଏଠାରେ ପୋଲିସ ଥାନା, ଡାକ୍ତରଖାନା ଓ ଡାକବଙ୍ଗଳା ଅଛି । କେନାଲ ଅପର ପାର୍ଶ୍ଵରେ କେନାଲ କର୍ମ-ରୂପକ ଅଫିସ ଓ ସରକାରୀ ବଙ୍ଗଳା । ଏହି ବଙ୍ଗଳାଠାରୁ ହରହାର ନଗର, ଗଙ୍ଗା ନଦୀ ଏବଂ ଦୂରରେ ଥିବା ପବ୍-ତ-ମାଲାର ଦୃଶ୍ୟ ଅତି ମନୋହର । ପୋଲର ଅପର ପାର୍ଶ୍ଵରେ ପ୍ରକାଶ ମାଟି ଝୁପ । ଏହି ଝୁପ ବୃହତ ବୃହତ ଇଟା ଓ ପ୍ରସ୍ତରଦ୍ଵାରୀ ଅଛାନ୍ତି । ଏହାର ଉତ୍ତରକୁ ଦୁଇ ଗୋଟି ପୁରାତନ ମନ୍ଦିର । ତନ୍ମଧ୍ୟରୁ ଗୋଟିଏ ଭୈରବଙ୍କର ଓ ଅପରଟି ମାୟା ଦେବୀଙ୍କର ମନ୍ଦିର । ମାୟାଦେବୀ ମନ୍ଦିରରେ କେତେଗୁଡ଼ିଏ ଅତି ପ୍ରାଚୀନ ଭସ୍କର ଶିଳା ଅଛି । ଏହାର ଦର୍ଶିଣ ପଶ୍ଚିମକୁ ନାରାୟଣ ମନ୍ଦିର । ଏହା ଗୋଟିଏ ପୁରାତନ ମନ୍ଦିର । ଏହାର କିଛି ଦୂରରେ ଗୋଟିଏ ଭଗ୍ନ ଦୁର୍ଗ ଅଛି । ମିଥୁଳାର ବେଶବାଜ୍ରାଙ୍କର ଦୁର୍ଗ ଏଠାରେ ଥିଲା । ରେଭପଥର ତଳକୁ କିଛି ଦୂରରେ ଅରଣ୍ୟ ମଧ୍ୟରେ ବିକ୍ରବେଶ୍ଵରଙ୍କ ମନ୍ଦିର ଦେଖାଯାଏ । ସ୍ଥାନଟି ନିର୍ଜନ ଓ ରମଣୀୟ । ଏହାର ସଲିକଟରେ ଲଳିତାରାଣି କାମର ଶୁଷ୍କଗର୍ଭ ପାବତ୍ୟ ନଦୀର ଭୃତରେ ଲଳିତା ଦେବୀଙ୍କ ମନ୍ଦିର ଅଛି ।

ଏହାର ଦର୍ଶନକୁ ଗଙ୍ଗାକୂଳରେ କନଖଳ । ଏହା ଗୋଟିଏ ପ୍ରାଚୀନ ସହର । ରେଳପଥ ହେବା ପୂର୍ବରୁ ଯାତ୍ରୀମାନେ ଏହି କନଖଳରେ ଅବସ୍ଥାନ କରି ସ୍ନାନ ଓ ତର୍ପଣାଦି ପାଇଁ ହରଦ୍ୱାରକୁ ପହଞ୍ଚିଥିଲେ । ପୁର୍ବେ ଏ ସ୍ଥାନ ବଡ଼ ଜଙ୍ଗଲ ଥିଲା । ବ୍ୟାଘ୍ର ଭୟରେ ହରଦ୍ୱାରରେ ତର୍ପଣାଦି ସମାପନ କରି କନଖଳକୁ ଫେରି ଆସନ୍ତି । ବର୍ତ୍ତମାନ ହରଦ୍ୱାର ଟାଉନଟି ପ୍ରାଚୀନ ନୁହେଁ । ରେଳପଥ ହେବା ପରେ ହରଦ୍ୱାରର ଉନ୍ନତ ହୋଇଅଛି । କନଖଳ ନଗରଟି ଦର୍ଶନକୁ ଅନେକ ଦୂର ପର୍ଯ୍ୟନ୍ତ ଚିନ୍ତୁତ । ରାସ୍ତାର ଦୁଇ ପାର୍ଶ୍ୱରେ ଅନେକ ଦୋକାନ ଓ ରହୁବାର ଘର ଅଛି । ଅନେକ ଘର ନାନା ପ୍ରକାର କାଲ୍ପନିକ ଚିତ୍ରଦ୍ୱାରା ଚିତ୍ରିତ । ଏହା ବ୍ୟତୀତ ପ୍ରାଚୀର ବେଢ଼ିତ ସୁନ୍ଦର ସୁନ୍ଦର ବଗିଚାମାନ ଅଛି ।

କନଖଳରେ ଅନେକ ମନ୍ଦିର ଅଛି । ତନ୍ମଧ୍ୟରେ ଦକ୍ଷେଶ୍ୱର ମହାଦେବ ମନ୍ଦିରଟି ସର୍ବ ପ୍ରଧାନ । ସୁଦ୍ଧ ପୁରାଣର କେଦାର ଖଣ୍ଡରେ ଉଲ୍ଲେଖ ଅଛି—ଏହି ସ୍ଥାନରେ ଦକ୍ଷକନ୍ୟା ଉମା ପିତାଙ୍କ ମୁଖରୁ ସ୍ୱାମୀନିନ୍ଦା ଶ୍ରବଣ କରି ଅଗ୍ନି କୁଣ୍ଡରେ ଝାସ ଦେଇ ପ୍ରାଣ ବିସର୍ଜନ କରିଥିଲେ । ସତୀବ୍ରତ ନାମକ ଗୋଟିଏ କୁଣ୍ଡ ଅଦ୍ୟାପି ବିଦ୍ୟମାନ । ଏହି ସ୍ଥାନରେ ମହାଦେବ ଦକ୍ଷ-ଯଜ୍ଞ ଭଗ୍ନ କରି ଦକ୍ଷ ରାଜାଙ୍କୁ ବଧ କରିଥିଲେ । ଦକ୍ଷେଶ୍ୱର ମନ୍ଦିରର ଦେଉଳିଗରେ ଅନେକଗୁଡ଼ିଏ ପରିତ୍ୟକ୍ତ ମନ୍ଦିର ଅଛି । ଏଠାରେ ଗୋଟିଏ ଯୁଦ୍ଧ ମନ୍ଦିରରେ ଗୋଟିଏ ଘଣ୍ଟା ଅଛି । ସ୍ୱ ୧୮୦୮ ଖ୍ରୀଷ୍ଟାବ୍ଦରେ ନେପାଳ ମହାରାଜା ଏହା ଦାନ କରିଥିଲେ । ମନ୍ଦିର ପ୍ରାଙ୍ଗଣ ବାହାରେ ଲକ୍ଷ୍ମୀର ରାଜାଙ୍କ ଦାନରେ ନିର୍ମିତ ଯାତ୍ରୀମାନଙ୍କ ପାଇଁ ଗୋଟିଏ ବୃହତ୍ ଧର୍ମଶାଳା ଅଛି । ତାଙ୍କଦ୍ୱାରା ନିର୍ମିତ ଦେବାଳୟ ଓ ଛନ୍ଦ ଦର୍ଶନାୟ ।

ସମୁଦ୍ର ବର୍ଷରୁ ୧୯୩୦ ଫୁଟ ଉଚ୍ଚ ଚଣ୍ଡୀ ପାହାଡ଼ ଉପରେ ଦେବୀଦେବୀଙ୍କ ମନ୍ଦିର ଅବସ୍ଥିତ । ଏହା ଗଙ୍ଗାର ଅପର ପାର୍ଶ୍ୱରେ । ତାହା ପଛରେ ହନୁମାନଙ୍କ ମାତା ଅଞ୍ଜନା ଦେବୀଙ୍କର ମଧ୍ୟ ଗୋଟିଏ ମନ୍ଦିର ଅଛି । ଏହା ଆଉ ଗୋଟିଏ ପବ୍ତର ଶିର ଦେଶରେ । ଏହି ପାହାଡ଼ର ପୂର୍ବକୁ ଜଙ୍ଗଲ ଥିବାରୁ ଏଠାରେ ସମୟ ସମୟରେ ବ୍ୟାଘ୍ର ଓ ବନ୍ୟ ହସ୍ତୀର ଉପଦ୍ରବ ଦର୍ଶିଥାଏ ।

ହରଦ୍ୱାରଠାରୁ ଅଢ଼େଇ ମାଇଲ ଦୂରରେ ଉଡ଼ାକଳର ଷ୍ଟେସନ ଅଛି । ଏଠାରୁ କେଦାରନାଥ ଓ ବଦ୍ୱାନାଥକୁ ଯିବା ପାଇଁ ୪୧୦୦୯ ରେ ରିଟର୍ନ ଟିକେଟ ମିଳେ । ଯଦି କେହି ବଦ୍ୱାନାଥ ଯାଏ ତାହାହେଲେ ହରଦ୍ୱାରଠାରୁ ମା ୧୧୦ ଲଲ ଦୂରରେ ଗୋତର ବୋଲି ଗୋଟିଏ ଷ୍ଟେସନରେ ଓଢ଼ାଇ ପହଞ୍ଚିବାରେ ବିପ୍ଳା ଘୋଡ଼ା ବା ଡାଣ୍ଡିରେ (ଟୋକି ପରି ଗୋଟିଏ ଯାନ ଚାରି ଜଣ ଲୋକଙ୍କ ଦ୍ୱାରା ଚାଳିତ ହୁଏ । ଏହାର ଉପର କପଡ଼ାର ଗୋଟିଏ ଅଙ୍ଗାଦାନ ଥାଏ) ଯିବାକୁ ହୁଏ । କେହି କେଦାରନାଥ ଓ ବଦ୍ୱାନାଥ ଉଭୟ ସ୍ଥାନକୁ ଉଡ଼ାକଳରେ ଯିବାକୁ ଇଚ୍ଛା କଲେ

ଅଗସ୍ତି-ମୁନିରେ ଓଢ଼ାଇ କେଦାରନାଥ ଓ ବଦ୍ୱାନାଥ ଦର୍ଶନ ଶେଷ କରି ଗୋତରଠାରୁ ଉଡ଼ାକଳରେ ହରଦ୍ୱାରକୁ ଫେରି ଆସନ୍ତି । ହରଦ୍ୱାରଠାରୁ ଅଗସ୍ତି-ମୁନି ମା ୧୦୨ ଲଲ ରାସ୍ତା ।

ଅଗସ୍ତି-ମୁନି ଚଣ୍ଡୀ କେଦାରନାଥ ମା ୪୩ ଲଲ । କେଦାର-ନାଥରୁ ବଦ୍ୱାନାଥ ମା ୧୦୪ ଲଲ । ବଦ୍ୱାନାଥରୁ ଗୋତର ମା ୨୩ ଲଲ । ଏହି ମା ୨୨୦ ଲଲର ଭଞ୍ଜା ଡାଣ୍ଡିରେ ୪୮୦୯ ଓ ଘୋଡ଼ାରେ ୪୩୦୯ ଅଟେ ।

ହରଦ୍ୱାରରୁ ହୃଷୀକେଶ ପର୍ଯ୍ୟନ୍ତ ମା ୧୪ ଲଲ ରେଲ ରାସ୍ତା ଅଛି । ତାହା ଛଡ଼ା ହରଦ୍ୱାରରୁ ଲକ୍ଷ୍ମୀନଗର ପର୍ଯ୍ୟନ୍ତ ମଟର ବାସ୍ ଓ ଟେକ୍ସି ମଧ୍ୟ ମିଳେ । ଏ ବର୍ଷ ଦେବ-ପ୍ରୟାଗ ପର୍ଯ୍ୟନ୍ତ ମଟର ସର୍ଭିସ୍ ନୁହେଁ ଖୋଲିଅଛି । ଦେବ-ପ୍ରୟାଗ ହରଦ୍ୱାରରୁ ମା ୫୮ ଲଲ । ଏହି ସର୍ଭିସ୍ ହୃଷୀକେଶରୁ ଆରମ୍ଭ ହୋଇ ଅଛି । ଭଞ୍ଜା ୪୫୯ । ରାସ୍ତାଗୁଡ଼ିକ ବଡ଼ ସମାପ୍ତି ଥିବାରୁ ପ୍ରତ୍ୟେକ ବାସ୍ ଅନ୍ୟ ବାସ୍ ଆସିବା ପର୍ଯ୍ୟନ୍ତ ସମୟ ମଧ୍ୟରେ ଗୋଟିଏ ସ୍ଥାନରେ ଅପେକ୍ଷା କରେ । ଅନ୍ୟ ବାସ୍ ଆସିବା କଥା ଟେଲିଫୋନ ସାହାଯ୍ୟରେ ଜଣାପଡ଼େ । ଯାତ୍ରୀମାନେ ଯେଉଁ ପଥରେ ପଦ-ବ୍ରଜରେ ଯାନ୍ତି ତାହା ବ୍ରହ୍ମ ଗଙ୍ଗୋତ୍ତାମାଳ ବାଟେ ଗଙ୍ଗା କୁଳେ ହୁଲେ ଦର୍ଶନ ଦେଖି ଓ ମଟର ରାସ୍ତା ଚିହ୍ନିବାକୁ ଷ୍ଟେସନରେ ଗଙ୍ଗାର ଅପର ପାର୍ଶ୍ୱ ବାଟେ ଦେବ-ପ୍ରୟାଗକୁ ଯାଇଅଛି ।

ମଇ ମାସ ୨ ତାରିଖ, ୧୯୩୫

ହୃଷୀକେଶ ତେରାଞ୍ଜନ ଛିଆରେ ଅବସ୍ଥିତ । ଏହା ଗଙ୍ଗା କୁଳରେ ଥିବାରୁ ଏଠାରେ ଥିବା ସାଧୁ ସନ୍ନ୍ୟାସୀମାନେ ବର୍ଷା ଦିନରେ ବନ୍ୟା ଯୋଗୁଁ ଅନ୍ୟ ଉଚ୍ଚ ସ୍ଥାନର ଆଶ୍ରୟ ନିଅନ୍ତି । ଏଠାରେ ରାମ୍, ସୀତା, ଭରତ ପ୍ରଭୃତିଙ୍କର ମନ୍ଦିର ଅଛି । ଭରତଜୀଙ୍କ ମନ୍ଦିର ସର୍ବ ପ୍ରଧାନ । ପ୍ରବାଦ ଅଛି—ଭରତ ଏହି ସ୍ଥାନରେ ତପସ୍ୟା କରିଥିଲେ । ମହାମୁନି ବ୍ୟାସ ହୃଷୀକେଶରେ ବେଦକୁ ରକ୍ତ, ସାମ୍, ଯଜୁ ଓ ଅଥର୍ବ ଏହି ଚାରି ଭାଗରେ ବିଭକ୍ତ କରି ବେଦବ୍ୟାସ ନାମ ଲଭିଥିବାର ଜନଶ୍ରୁତି ଅଛି । ଏଠାରେ ଅନେକ ଧର୍ମଶାଳା ଓ ସେଥିରେ ସଦାବିତର ବ୍ୟବସ୍ଥା ଅଛି । ପଞ୍ଜାବଦେଶ ନାମକ ଧର୍ମଶାଳା ଅତି ବୃହତ୍ ଓ ସୁନ୍ଦର । ଏଠାକାର ଅଲକ୍ଷ୍ମୀର ବନ୍ଦୋବସ୍ଥ ଅତି ଚମତ୍କାର । ଏହି ଅଞ୍ଚଳିକା ମଧ୍ୟରେ ଗୋଟିଏ ମନ୍ଦିର ଅଛି । ଶିଶୁ ଧର୍ମ-ମତରେ ପୁଜା କରିବାକୁ କେତେକ ପୁରୋହିତ ମଧ୍ୟ ଅଛନ୍ତି । ପୀଡ଼ିତ ଲୋକଙ୍କର ଚିକିତ୍ସା କରିବା ପାଇଁ ଡାକ୍ତରଖାନା ଓ ଡାକ୍ତର ମଧ୍ୟ ଅଛନ୍ତି । ଯାତ୍ରୀମାନଙ୍କର ରହୁବାର ବନ୍ଦୋବସ୍ଥ ଅତି ସୁନ୍ଦର । ଏଠାକାର ଅଲକ୍ଷ୍ମୀରେ କେହି ନ ଖାଇଲେ ତାକୁ ନିଜେ ରାନ୍ଧି ଖାଇବା ପାଇଁ ସରଞ୍ଜାମ ଦିଆଯାଏ । ଏଠାକାର ମେନେଜର ଜଣେ ପଞ୍ଜାବୀ । ଏ ଛନ୍ଦର କେତେଗୁଡ଼ିଏ ସଭ୍ୟ ଅଛନ୍ତି । ତନ୍ମଧ୍ୟରେ ରାଓଲିପିଣ୍ଡିର ରୁଟା ସିଂହ ପ୍ରଧାନ । ତାଙ୍କଦ୍ୱାରା ଏହି ଛନ୍ଦ ପ୍ରତିଷ୍ଠିତ ହୋଇଥିଲା ।



ହୃଷୀକେଶରେ ରାମନାଥ କାଳୀକମଳାଓଧ୍ୟାୟକର ସଦାବ୍ରତ ଅଛି । ଗୋଟିଏ ଧର୍ମଶାଳା ମଧ୍ୟ ଅଛି । ଏହି ବ୍ୟକ୍ତି ବହୁ ଦିନ ପୂର୍ବରୁ ପଦବ୍ରତରେ ବଦ୍ଧି ନାଥ ଯାଇ ରାସ୍ତାରେ ଭୟଙ୍କର କଷ୍ଟ ପାଇଥିଲେ । ସେ ସମୟରେ ରାସ୍ତାରେ ରହିବାର ଚଟା ଓ ସଦାବ୍ରତର ବନ୍ଦୋବସ୍ତ ନ ଥିବାରୁ ଅନେକ ସମୟରେ ତାଙ୍କୁ ଉପବାସ ରହିବାକୁ ମଧ୍ୟ ପଡ଼ିଥିଲା । ସେଠାରୁ ନାନା କଷ୍ଟ ଓ ଅସୁବିଧା ସହ ଫେର ଅସିଥିଲେ । ପରେ ନିଜର ଅକ୍ଳାନ୍ତ ପରଶ୍ରମ ଓ ଚେଷ୍ଟାଦ୍ୱାରା ଦେଶବଦେଶରେ ଭିକା କରି ପ୍ରଚୁର ଅର୍ଥ ସଂଗ୍ରହ କରିଥିଲେ ଏବଂ ଗଙ୍ଗୋତ୍ରୀ, ଯମୁନେଶ୍ରୀ, କେଦାରନାଥ ଓ

ତାଙ୍କର ନାମ ଚର ଦିନ ସୁରଣ କରିବାଦ୍ୱାରା ତାଙ୍କୁ ଅମର କରି ଯାଇଅଛନ୍ତି । କାଳୀକମଳାଓଧ୍ୟାୟକର ଏଠାରେ ହେତୁ ଅର୍ପଣ । ଏଠାରେ ଅନେକ କର୍ମଗୁଣ୍ଠ ଅଛନ୍ତି । ଏହି ଗୁରୁ ଧାମକୁ ଯିବା ପାଇଁ ଯେଉଁଠାରେ ସଦାବ୍ରତ ପାନ୍ତି ସେମାନେ ଏହି ଅର୍ପଣରୁ ଚିଠା ନିଅନ୍ତି । ସଦାବ୍ରତ ସ୍ଥାନମାନଙ୍କୁ ଅଲଗା ଅଲଗା ଚିଠା ଦିଆଯାଏ । ପ୍ରତ୍ୟେକ ଚଟାରେ ଖଣ୍ଡିଏ ଖଣ୍ଡିଏ ଲେଖାଏଁ ଚିଠା ଦେଇ ଯାତ୍ରୀମାନେ ଗୁଡ଼ଲ, ଅଟା, ଡାଲ, ଦିଅ ପ୍ରଭୃତି ପାନ୍ତି । କିନ୍ତୁ ଅଳିକାଲି ନିୟମ ହୋଇଅଛି ଯେ ଯେଉଁଠାରେ ସଦାବ୍ରତ ଚିଠା ନିଅନ୍ତି ସେମାନଙ୍କଠାରେ ଅନୁତଥ ୪ ୧୦୦ ଥିବା ଦରକାର; କାରଣ ପଥରେ କାହାକୁ ବେମାର ହେଲେ ଏହି ଚକ୍ରାଦ୍ୱାରା ସେ ସାହାଯ୍ୟ ପାଇବ । ଯେଉଁଠାରେ ସଦାବ୍ରତ ନ ଥିଲେ କେବଳ ଏହାଙ୍କର ଧର୍ମଶାଳାରେ ରହିବାକୁ ଇଚ୍ଛୁକ ସେମାନେ ଏଠା ମେନେଜରଙ୍କଠାରୁ ଖଣ୍ଡେ ଚିଠା ନେଇଗଲେ ଧର୍ମଶାଳାରେ ରହିବାକୁ ସ୍ଥାନ, କିରସିନି ତେଲ ଓ ସତରଞ୍ଜି ଏକ ଗୋଟା ପାଆନ୍ତି । ଯାତ୍ରୀମାନେ ଏଠାରୁ ଜୁର, ଝାଡ଼ା ଇତ୍ୟାଦିର ଔଷଧ ମଧ୍ୟ ନିଅନ୍ତି । ଏହି ଗୁରୁ ଧାମର ପ୍ରତ୍ୟେକ ଚଟାରେ କଣେ କିମ୍ପା ଦୁଇ ଜଣ ଓ ବଡ଼ ବଡ଼ ଚଟାରେ କେତେଗୁଡ଼ିଏ କାରପଦୋର ଅଛନ୍ତି । କୌଣସି ବଡ଼ ବଡ଼ ଚଟାରେ ଡାକ୍ତର ମଧ୍ୟ ଅଛନ୍ତି । ପ୍ରତ୍ୟେକ ଚଟାରେ ଯାତ୍ରୀମାନଙ୍କୁ ଗୋଟିଏ ଗୋଟିଏ ସତରଞ୍ଜି ଦେବାର ବ୍ୟବସ୍ଥା ଅଛି । କେତେକ ସ୍ଥାନର ଧର୍ମଶାଳା କୋଠାଘରରେ ଝରକା ନାହିଁ । ଅନେକ ସ୍ଥାନରେ ଧର୍ମଶାଳାଗୁଡ଼ିକର ଛପର ଝିଣ ହୋଇଥିବାରୁ ଖରା ସମୟରେ ଅତିକ୍ରମ ଗରମ ହୁଏ ।

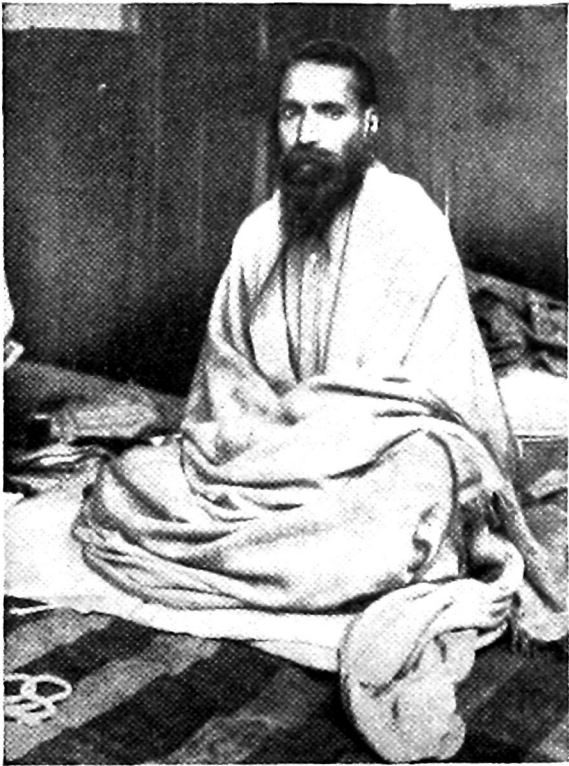

କାଳୀକମଳାଓଧ୍ୟାୟକର ବର୍ତ୍ତମାନ ଉତ୍ତରାଧିକାରୀ ବାବା ମୁନିରାମ

ବଦ୍ଧି ନାଥ ଏହି ଗୁରୁ ଧାମକୁ ଯିବାର ରାସ୍ତାରେ ପ୍ରଧାନ ପ୍ରଧାନ ଚଟା, ଧର୍ମଶାଳା ଓ ସଦାବ୍ରତର ବ୍ୟବସ୍ଥା କରିଅଛନ୍ତି । ଅନେକ ଟଙ୍କା ମଧ୍ୟ ବେକରେ ଗଢ଼ିତ ରଖି ଯାଇଅଛନ୍ତି । ତାହାର ସୁଧରେ ଏହି ସଦାବ୍ରତ ରଳୁଅଛି । ଏ ସଦାବ୍ରତକୁ ସାହାଯ୍ୟ କରିବା ପାଇଁ ଅନେକ ମହତ୍ତ୍ୱ ବ୍ୟକ୍ତି ମଧ୍ୟ ଅଜସ୍ର ଟଙ୍କା ଦାନ କରନ୍ତି । ଆଜି ସେ ଇନ୍ଦ୍ର ଜଗତରେ ନାହାନ୍ତି କିନ୍ତୁ ଅସଂଖ୍ୟ ସମ୍ବଳହୀନ ସାଧୁ ସନ୍ନ୍ୟାସୀ ଓ ଯାତ୍ରୀ ତାଙ୍କର ନିଃସ୍ୱାର୍ଥପର ବଦାନ୍ୟତାରେ ଉପକୃତ ହୋଇ

ଏଠାରେ ଗଙ୍ଗା କୁଳରେ ରାମ ଦାଶ ଓଡ଼ିଆ ବାବାଜୀଙ୍କର ଗୋଟିଏ ମଠ ଅଛି । ଏହି ବ୍ୟକ୍ତି ପଣ୍ଡିତା ଯାତ୍ରୀଙ୍କ ସଙ୍ଗରେ ଓଡ଼ିଶାକୁ ଆସିଥିଲେ । ସେ ସମୟରେ ସେ ନିଜାନ୍ତ ପିଲି ଥିଲେ । ଆଠଗଡ଼ ଷ୍ଟେଟ୍‌ର ରାଣୀ ମହୋଦୟା ଏହାକୁ ଦେଖି ଉକ୍ତ ଦଳର ମହନ୍ତଙ୍କଠାରୁ ଏହାକୁ ରଖିଥିଲେ । କିନ୍ତୁ ଏହି ବୁଢ଼ି କରଦେଇ ଗଲେ ଯେ ତାହାକୁ ସଂସାଧ୍ୟ କରବେ ନାହିଁ । ସେଠାରେ ରହି ବଡ଼ ହେବାରୁ ସେ କଂଗ୍ରେସ ଦଳରେ ମିଶି ଓଡ଼ିଶାରେ ରହି ଜେଲ ମଧ୍ୟ ଯାଇଥିଲେ । ସେ ବଡ଼ ଟାଣୁଆ ଲୋକ । ଦେହରେ ଶକ୍ତି ମଧ୍ୟ ଯଥେଷ୍ଟ ଅଛି । ଏହି ମଠରେ ପ୍ରାୟ ୨୦ ଜଣ ତାଙ୍କର ଚେଲ ଥାନ୍ତି । ବାବାଜୀ ଗୋଟିଏ ପ୍ରକାଶ୍ଟ ହନୁମାନ ମୂର୍ତ୍ତି ଏହି ମଠରେ ସ୍ଥାପନ କରିଅଛନ୍ତି । ସେଠାରେ ସେ ରାମ ଦାଶ ଓଡ଼ିଆ ବାବାଜୀ ବୋଲି ପରଚିତ । ସେ ଓଡ଼ିଆଙ୍କ ପ୍ରତି ବଡ଼ ଆଦର ଓ ସ୍ନେହ ଦେଖାନ୍ତି । କଟକର ଦୈନିକ ସମାଜ ଶବ୍ଦର କାଗଜ ମଧ୍ୟ ନେଇ ସେ ବରବର ଓଡ଼ିଶାର ତତ୍ତ୍ୱ ନିଅନ୍ତି । ସେ ଏପର୍ଯ୍ୟନ୍ତ ସଂସାଧ୍ୟ ହୋଇ ନାହାନ୍ତି, ହେବାର ଇଚ୍ଛା ମଧ୍ୟ ନାହିଁ । ଗଙ୍ଗା କୁଳରେ ଅନେକ ସାଧୁ ସନ୍ନ୍ୟାସୀ ଶ୍ରେଷ୍ଠ ଶ୍ରେଷ୍ଠ ଗୁରୁର ନିର୍ମାଣ କରିଅଛନ୍ତି । ହୃଷୀକେଶରୁ ଲକ୍ଷ୍ମନହୁଇ ପ୍ରାୟ ୩ ମାଇଲ ।



ଏଠାରୁ ଲକ୍ଷ୍ମନସୁଲ୍ଲ ପର୍ଯ୍ୟନ୍ତ ଗଙ୍ଗା କୂଳେ କୂଳେ ସାଧୁ ସନ୍ନ୍ୟାସୀମାନେ ଆସନ୍ତି । ଦବା ୯ ଦକ୍ଷା ସମୟରେ ଏମାନେ ଆଶ୍ରମରୁ ଆସି ହୃଷୀକେଶରୁ ଭୋକ୍ ଭୋକ୍ ସଦାବ୍ରତ ନେଇ ଆଶ୍ରମକୁ ଫେରିଯାନ୍ତି । ସଦାବ୍ରତ ଯାହା ପାଆନ୍ତି ତାହା ସେମାନଙ୍କର ପୁରା ଦାନକର ଖାଦ୍ୟ । ରୁଟି, ଡାଲି, ଦହି, ମିଷ୍ଟାନ୍ନ ପ୍ରଭୃତି ସେମାନେ ଖାଦ୍ୟ ରୂପେ ପାନ୍ତି । କେହି କେହି ସାଧୁ ଗୁମ୍ଫାରେ ମଧ୍ୟ ଅଛନ୍ତି । ବର୍ଷା ଦିନରେ ଏ ସ୍ଥାନର ସ୍ଵାସ୍ଥ୍ୟ ଟିକିଏ ଖରାପ ହୁଏ । ବନ୍ୟା ହେତୁ ସନ୍ନ୍ୟାସୀମାନେ ଉଚ୍ଚ ସ୍ଥାନକୁ କିମ୍ବା ଦେଶ ପର୍ଯ୍ୟଟନରେ ବାହାରିଯାନ୍ତି ।

ସହର ସଲିକଟରେ ଗଙ୍ଗାର ଯେ ଘାଟ ଅଛି ସେଠାରେ ଭୟଙ୍କର ସ୍ରୋତ । କେହି ଅସାବଧାନ ହୋଇ ସ୍ରୋତରେ ପଡ଼ିଲେ ତାହାର ପ୍ରାଣ ରହିବା କଠିନ । ସେଥିପାଇଁ ଘାଟ ସଲିକଟରେ କାଠ ପୋତା ହୋଇ ସ୍ଥାନ ପାଇଁ ସ୍ଥାନ ନିର୍ଦ୍ଦେଶ କରା ହୋଇଅଛି । ଏଠାରେ ମଧ୍ୟ ଅତି ବୃହତ୍ ବୃହତ୍ ମାଛ ପ୍ରଭୃତି ପରିସାଗରେ ଅଛନ୍ତି । ଯାତ୍ରୀମାନେ ଏଠାରେ ମଧ୍ୟ ମସ୍ତକମାନଙ୍କୁ ଆହାର ଯୋଗାନ୍ତି । ଏଠାରେ ପାହାଡ଼ ଉପରେ ଅବସ୍ଥିତ ତିହୁର ରାଜ-ପ୍ରାସାଦ ଓ ନରେନ୍ଦ୍ର ନଗରର ଦୁର୍ଗ ଅତି ମନୋରମ । ଗଙ୍ଗାର ଉତ୍ତମ ପାର୍ଶ୍ଵରେ ଶିଶୁଗଛର ଘନ ଜଙ୍ଗଲମାନ ଅତି ଚମତ୍କାର ଦେଖାଯାଏ । ଗଙ୍ଗାର ଦକ୍ଷିଣ ପାର୍ଶ୍ଵରେ ଘନ ଜଙ୍ଗଲ ମଧ୍ୟରେ ଗଙ୍ଗା କୂଳରେ ଅନେକ ସାଧୁଙ୍କର ଆଶ୍ରମ ଅଛି । ସ୍ଥାନଟି ଅତି ମନୋହର ଓ ସୁଶୀତଳ । ମାଲ ପତ୍ର ବହୁବା ପାଇଁ ଏଠାରୁ କୁଲି ନେବାକୁ ହୁଏ । ଦେବପ୍ରୟାଗରୁ ମଠର ବାସ୍ତରେ ଯିବାକୁ ହେଲେ ମଧ୍ୟ ଆମ୍ଭମାନଙ୍କୁ ଏଠାରୁ କୁଲି ନେବାକୁ ହୋଇଥିଲା । ଦେବପ୍ରୟାଗରେ କୁଲି ମିଳନ୍ତି । କିନ୍ତୁ କୁଲିଟି ଆମ୍ଭ ସହିତ ମଠର ବାସ୍ତରେ ଟକ୍ ଧରି ଭୋଗ ଦେଇ ସୁଦ୍ଧା ଯିବ ବୋଲି ସ୍ତ୍ରୀକୃତ ହୋଇଥିଲା ! ଭରତ ବାବୁ ଓ ମୋର ମାଲ ୧ ମହଣକୁ ଟକ୍ରେ ରୁଚ୍ଛନାମା କରି ସେ ଟକ୍ରେ ଅଗ୍ରମ ନେଲି । ଏହିମେଣ୍ଡ ବା ରୁଚ୍ଛନାମାରେ କିମ୍ପା ଥିଲା ଦେବପ୍ରୟାଗରୁ ରୁଦ୍ର-ପ୍ରୟାଗ ହୋଇ କେଦାରନାଥ ଓ ସେଠାରୁ ବଦ୍ରିନାଥ ଓ ବଦ୍ରିନାଥରୁ ଫେରି ଦେବପ୍ରୟାଗ ମୋଟ ୩୨୦ ମାଇଲ ଆମ୍ଭମାନଙ୍କର ଜିନିଷ ବହି ନେବ । କିନ୍ତୁ ରୁଦ୍ରପ୍ରୟାଗରୁ ଆମ୍ଭମାନେ କେଦାରନାଥ ନ ଯାଇ ବଦ୍ରିନାଥ ଗଲୁ । କାଣ୍ଡି ଦାଣ୍ଡି ବା ମୋଟିଆ କୁଲିମାନେ ଯାତ୍ରୀଙ୍କଠାରୁ ଯେ ଟକା ପାଆନ୍ତି ସେଥିରୁ ସେମାନଙ୍କୁ ସରକାରକୁ ପ୍ରତି ଟକାରେ ୪୦/ ହସାବରେ ଟେକ୍ ଦେବାକୁ ପଡ଼େ । ସରକାରଙ୍କ ମୂତୟନ ଭଲ ଅନ୍ୟ କୁଲି ମଧ୍ୟ ମିଳନ୍ତି । ସେମାନଙ୍କ ସହିତ କନ୍ଦୋବସ୍ତ କଲେ କିଛି କମ ଦେବାକୁ ପଡ଼େ, କିନ୍ତୁ ସେମାନଙ୍କୁ ସମ୍ପୂର୍ଣ୍ଣ ବିଶ୍ଵାସ କରାଯାଇ ନ ପାରେ ।

ହରଦ୍ଵାରରୁ ଆସିବାକୁ ଏକ ମାଇଲ ପରେ ରାମଗୁଡ଼ା ଚଟା ପଡ଼େ । ଏଠାରେ ଗୋଟିଏ କୁଣ୍ଡ ଅଛି । ଏ ସ୍ଥାନଟି ପାହାଡ଼

ତଳ ଦେଶରେ ଅବସ୍ଥିତ । ଗଙ୍ଗାର ଗୋଟିଏ ସୁଦ୍ର ଉପନଦୀରୁ ଜଳ ଆସି କୁଣ୍ଡଟିରେ ପଡ଼ିଅଛି । ତହିଁ ପରେ ସତ୍ୟନାରାୟଣଙ୍କ ମନ୍ଦିର । ଏଠାରେ ଭିତର ବାଟେ ଜଳ ଗୋଟିଏ କୁଣ୍ଡରେ ଭୃତ୍ ହୋଇ ସୁନବସ୍ୟ ବାହାରି ଯାଉଅଛି । ଏଠାରେ କାଳୀକମଳ-ଓଖାଲଙ୍କର ସଦାବ୍ରତ ମଧ୍ୟ ଅଛି । ରାସ୍ତାରେ ତେରୁଦୁନର ଜଙ୍ଗଲ ଦେଖାଯାଏ । ଏହି ଜଙ୍ଗଲରେ ବୃହତ୍ ଶାଳଗଛମାନ ଅଛି । କେଦାରନାଥ ଓ ବଦ୍ରିନାଥ ଯାତ୍ରୀମାନେ ସମସ୍ତେ ହୃଷୀକେଶରେ ବିଶ୍ରାମ କରି ଆଗ୍ରାମୀ ହୁଅନ୍ତି । ଅନେକ ଯାତ୍ରୀ ହରଦ୍ଵାରରୁ ହୃଷୀକେଶ ଓ ଲକ୍ଷ୍ମନସୁଲ୍ଲ ଦେଖି ଫେରି ମଧ୍ୟ ଯାନ୍ତି । ହରଦ୍ଵାରରୁ ହୃଷୀକେଶ ଓ ଲକ୍ଷ୍ମନସୁଲ୍ଲ ପର୍ଯ୍ୟନ୍ତ ମଠର ବାସ ଓ ଟେକ୍ ଭଲ ଏକ୍ସ୍, ଟମ୍ ଓ ଗୋଘାନରେ ମଧ୍ୟ ଯାତ୍ରୀମାନେ ଆସନ୍ତି ।

ହୃଷୀକେଶ ସଲିକଟରେ ତପୋବନ ବୋଲି ଗୋଟିଏ ସୁଦ୍ର ଗ୍ରାମ ଅଛି । ଏହା ମଧ୍ୟ ଗୋଟିଏ ଗର୍ଭସ୍ଥାନ । ପ୍ରବାଦ ଅଛି ଶ୍ରୀରାମଚନ୍ଦ୍ର ଓ ଲକ୍ଷ୍ମଣ ରାବଣ ବଧ କରି ଯେ ପାପ ଅର୍ଜନ କରିଥିଲେ ତାହା କ୍ଷୟ କରିବା ପାଇଁ ହୃଷୀକେଶରେ ଶ୍ରୀରାମଚନ୍ଦ୍ର ଓ ତପୋବନରେ ଲକ୍ଷ୍ମଣ ତପସ୍ୟା କରିଥିଲେ । ଏଠାରେ ଲକ୍ଷ୍ମଣଙ୍କର ମନ୍ଦିର ଓ ଅନ୍ୟାନ୍ୟ କେତେଗୋଟି ଛୋଟ ମନ୍ଦିର ଅଛି । ଏଠାରେ ଦ୍ଵାଶଠାଟ ନାମରେ ଗୋଟିଏ ଘାଟ ସ୍ଥାନ କରାଯାଇଅଛି । ଘାଟ ତଳେ ପାଣ୍ଡବ କୁଣ୍ଡ ନାମରେ ଗୋଟିଏ କୁଣ୍ଡ ଅଛି ।

ଲକ୍ଷ୍ମନ ବା ଲକ୍ଷ୍ମଣସୁଲ୍ଲ ନାମକ ଗଙ୍ଗା ଉପରେ ଗୋଟିଏ ଲୌହ ନିର୍ମିତ ସୁଲ୍ଲ-ପୋଲ ଅଛି । ଏହି ସେତୁଟି ସରୁପମଳ ସୁନ୍ଦର ଓଖାଲ ନାମକ ଜଣେ ସଦାଶୟ ବ୍ୟକ୍ତି ନିର୍ମାଣ କରି ଦେଇଅଛନ୍ତି । ଏହା ୧୮୦୦ ଖ୍ରୀଷ୍ଟାବ୍ଦରେ ନିର୍ମିତ ହୋଇଥିଲା । ଏଠାରେ ବାସମଙ୍ଗ ନାମକ ବେଶ ସୁଗଳୟୁକ୍ତ ଧାନ ଗୁଣ ହୁଏ । ଧାନଟି ମଧୁରଭଞ୍ଜର ବାଦ୍‌ସାଲୋଗ ଧାନର ଅନୁରୂପ । ଏଠାରୁ ହରଦ୍ଵାର ମା ୧୭ କଲ ।

ଏହାର ସମ୍ମୁଖରେ ଗାଳକଣ୍ଠ ପଦ୍ମତ । ତାର ତଳେ ସ୍ଵର୍ଗାଶ୍ରମର ସୁନ୍ଦର ଶ୍ଵେତ ମନ୍ଦିର । ଏହାର ତଳଦେଶରେ ଗଙ୍ଗାର ଗାଳ ସ୍ରୋତ ପ୍ରବାହିତ । ସ୍ଥାନଟି ବଡ଼ ମନୋରମ । ଲକ୍ଷ୍ମନ-ସୁଲ୍ଲଠାରୁ ହୃଷୀକେଶ ପର୍ଯ୍ୟନ୍ତ ଅନେକ ସାଧୁ ସନ୍ନ୍ୟାସୀଙ୍କର ଆଶ୍ରମ ଅଛି । ଗଙ୍ଗାଘାଟରେ ବହୁ ଦୂର ପର୍ଯ୍ୟନ୍ତ ଧୂଳି ଜାଳ ସନ୍ନ୍ୟାସୀମାନେ ଆସନ୍ତି । ଏହା ତପସ୍ୟା ନିର୍ମିତ ଉପଯୁକ୍ତ ସ୍ଥାନ, ଶର ନିର୍ମଳ । ସୁସାରର ଅଶାନ୍ତି କୋଳାହଳ ପରଦ୍ଵାର କରି ଯେପରି ଶାନ୍ତିଦେବା ଏଠାରେ ବିଶ୍ରାମ କରାଅଛନ୍ତି ।

ତିହୁର ଷ୍ଟେଟ୍ ଲକ୍ଷ୍ମନସୁଲ୍ଲରୁ ଦେବପ୍ରୟାଗ ପର୍ଯ୍ୟନ୍ତ ଯିବା ପାଇଁ ମଠର ରାସ୍ତା କରାଯାଇଅଛି । ଏଥିରେ ଅନେକ ଅର୍ଥ ବ୍ୟୟିତ ହୋଇଅଛି । ରାସ୍ତାଟି ତେତେ ଚଉଡ଼ା ନୁହେଁ । ଗୋଟିଏ ଗାଡ଼ି ଗଲେ ଆଉ ଗୋଟିଏ ଆସିବାର ସୁବିଧା ନାହିଁ ।

ସେଥିପାଇଁ ଟେଲିଫୋନର ବନ୍ଦୋବସ୍ତ ଅଛି । ରାସ୍ତାମଧ୍ୟରେ ଗୋଟିଏ ସ୍ଥାନରେ ବାସ୍‌ଗୁଡ଼ିକୁ ଠିଆ ହେବାକୁ ହୁଏ । ଦେବ-ପ୍ରୟାଗରୁ ଆସୁଥିବା ବାସ୍‌କୁ ଅପେକ୍ଷା କରାଗଲା । ପ୍ରାୟ ଦୁଇ ଦଣ୍ଡା ପରେ ସୁନରାୟ ଗାଡ଼ି ଚଳିଲା । ଗଙ୍ଗାର ଧାରେ ଧାରେ ବାକି ବାକି ଚଢ଼ାଇ ଉତ୍ତରାଳ ହୋଇ ପ୍ରାୟ ଦିବା ୩ ଦଣ୍ଡା ସମୟରେ ଦେବ ପ୍ରୟାଗରେ ପହଞ୍ଚିଲା । ଚଢ଼ାଇ ବେଶି ଥିବାରୁ ଇଞ୍ଜିନ ଗରମ ହୋଇଯାଏ । ଗାଡ଼ି ବଡ଼ ମନ୍ତ୍ରର ଗଭୀରେ ଚାଲେ, ଇଞ୍ଜିନ ଥଣ୍ଡା କରିବାପାଇଁ ମଧ୍ୟେ ମଧ୍ୟେ ଅପେକ୍ଷା କରିବାକୁ ପଡ଼େ । ଏଥିପାଇଁ ବିଳମ୍ବ ହେଲା । ମଟର ଷ୍ଟେସନଠାରୁ ଦେବପ୍ରୟାଗ ଚଣି ପ୍ରାୟ ଦେଢ଼ ମାଇଲ । ଅନେକ ତଳେ ଭାଗିରଥି । ସେଠାରେ ଉତ୍ତରାଳ ବଡ଼ ବେଶି । ଭାଗିରଥି ନଦୀର ଝୁଲ-ଝୋଲ ପାରହୋଇ ଦେବ-ପ୍ରୟାଗ ଟାଉନରେ ପହଞ୍ଚିବାକୁ ହେବ । ଟାଉନର ଅପର ପାର୍ଶ୍ଵରେ ଚଟିଘର । ସୁନରାୟ ଅଲକାନନ୍ଦା ପାରହୋଇ ଯିବାକୁ ହୁଏ । ଏହି ସ୍ଥାନଟି ଭାଗିରଥି ଓ ଅଲକାନନ୍ଦାର ସଙ୍ଗମ ସ୍ଥଳ । ସୁନରାୟ ଝୁଲ ପୋଲରେ ଅଲକାନନ୍ଦା ପାର ହୋଇ କାଳୀକମଳୀଓଏଲକ ଧର୍ମଶାଳାରେ ଆଶ୍ରୟ ନେଲା । ଲକ୍ଷ୍ମୀନରାୟଠାରୁ ନଦୀର ବାମ ପାର୍ଶ୍ଵରେ ଦେବପ୍ରୟାଗକୁ ଆତ୍ମୀମାନଙ୍କୁ ମଦକ୍ରମରେ ଯିବାର ଯେ ରାସ୍ତା ଅଛି ତାହା ହରହାରଠାରୁ ମା ୫୮ କଲ ।

ଦେବ ପ୍ରୟାଗ ଗୋଟିଏ ଛୋଟ ପାହାଡ଼ିଆ ସହର । ଅଲକାନନ୍ଦା ସଙ୍ଗେ ଭାଗିରଥିର ସଙ୍ଗମସ୍ଥଳ ଯେପରି ଜାଳାମୂର ପିଇ ଦୁଇ ଯମକ ଭଉଣୀ ବହୁ ଦିନ ପରେ ପରସ୍ପରର ସାକ୍ଷାତ ପାଇଁ ଅନନ୍ଦରେ ଅଧୀର । ସଙ୍ଗମ ସ୍ଥଳରେ ଉତ୍ତର ନଦୀର ସ୍ରୋତ ଅତ୍ୟନ୍ତ ପ୍ରବଳ । ସେଠାରେ ପଦମ୍ପଳନ ହେଲେ ଆଉ ରକ୍ଷା ନାହିଁ ।

ଏଠାରେ ପୁଂସ୍ତୁତିକୁ ପିଣ୍ଡ ଦେବାର ବ୍ୟୁଥ ଅଛି । ପ୍ରବାଦ ଅଛି—ଉତ୍ତର ପୁଂସ୍ତୁତିମାନଙ୍କର ଆଗମନ ଦେଖି ପିଣ୍ଡ ଆଶାରେ ପୁଂସ୍ତୁତିପ୍ରମାଣେ ପିଢ଼ିଲେକରେ ଅନନ୍ଦରେ ନୃତ୍ୟ କରନ୍ତି । ବଶଧରମାନଙ୍କଠାରୁ ପିଣ୍ଡ ଗ୍ରହଣ କରିବା ସେମାନଙ୍କର ଐକାନ୍ତକ ଭକ୍ତା । ପିଢ଼ିଲେକକୁ ଡୁପ୍ପ କରିବା ପାଇଁ ଦେଶ ପ୍ରଚଳିତ ପ୍ରଥା ଓ ଅଗ୍ରଳକ ଆଜ୍ଞାନୁପାୟୀ ତପ୍ତର ଦିନ ପ୍ରତ୍ୟୁଷରେ ଉଠି ପଣ୍ଡାକ ସହିତରେ ପିଣ୍ଡ ଦେବାକୁ ଗଲା । ଭୋର ବେଳେ ଗଙ୍ଗାରେ ସ୍ନାନ

କରିବା ବଡ଼ ଦୁରୁହ ବ୍ୟାପାର । ଜଳ ଭୟଙ୍କର ଥିଲା । ଅନୁଦେଶରେ ଅଲରେ ବଡ଼ ବଡ଼ ଗୁଣ୍ଡା ବାନ୍ଧ ପିଣ୍ଡ ଦିଅନ୍ତୁ । ଏଠାରେ କିନ୍ତୁ ଯଥା ଧାନର ଛତୁରେ ପିଣ୍ଡ ଦେଲା । ଛୋଟ ଗୁଆ ଭଳି ଗୋଟିଏ ଗୋଟିଏ କରି ପ୍ରତ୍ୟେକକୁ ପିଣ୍ଡ ଦେବାକୁ ହେଲା । ସେଠାର ବ୍ରାହ୍ମଣ-ପଣ୍ଡାମାନେ ବଡ଼ ଭକ୍ତ । ସେଠାରେ ବହୁତ ମାଛ ଅଛନ୍ତି କିନ୍ତୁ ସ୍ରୋତ ଯୋଗୁଁ ସେଗୁଡ଼ିକ ଅଧିକ ହେଉଥିବାରୁ କମ୍ ଦେଖା-ଯାନ୍ତି । ସଙ୍ଗମ ସ୍ଥାନ ସମୁଦ୍ରରୁ ୧୪୦୦ ଫୁଟ ଉଚ୍ଚ ।

ଟାଉନର ସମୁଦ୍ରରୁ ୧୫୫୦ ଫୁଟ ଉଚ୍ଚରେ ଅବସ୍ଥିତ । ଏଠାରେ ଗଙ୍ଗାର ଚଉଡ଼ା ୧୨୦ ଫୁଟ ଓ ଅଲକାନନ୍ଦା ୨୪୦ ଫୁଟ । ଏହି ଉଭୟ ନଦୀର ସଙ୍ଗମସ୍ଥ ଗଙ୍ଗା ନାମରେ ଅଭିହିତ । ଗଡ଼ୋଓଓଏଲ ନିକ୍ଷାରେ ଯେ ମନ୍ତ୍ର ପ୍ରୟାଗ ଅଛି ତନ୍ମଧ୍ୟରୁ ଦେବ-ପ୍ରୟାଗ ଗୋଟିଏ । ପଣ୍ଡାମାନେ ଏହି ମନ୍ଦିର ଅତି ପ୍ରାଚୀନ ବୋଲି କହନ୍ତି । ତହିଁର ମହାରାଜା ମନ୍ଦିରର ଅଧିକାରୀ । ମନ୍ଦିରରେ ଅନେକ ଧନ ସମ୍ପତ୍ତି ଅଛି । ଶୁଣାଯାଏ ତହିଁର ମହାରାଜାଙ୍କ ପୂର୍ବ ପରେ ତାଙ୍କର ବ୍ୟବହାରୀ ସମୟ ସାମଗ୍ରୀ ଏହି ମନ୍ଦିରକୁ ପ୍ରେରିତ ହୁଏ । ତାଙ୍କର ପୁରୋହିତ ମନ୍ଦିରର ସମ୍ଭାଳା କରନ୍ତି । ଏ ସ୍ଥାନରେ ଆଉ କେତେକ ଛୋଟ ଛୋଟ ମନ୍ଦିରରେ ଗଣେଶ, ଦୁର୍ଗା ପ୍ରଭୃତିଙ୍କର ବିଗ୍ରହ ଅଛି । ସଙ୍ଗମ ସ୍ଥଳରେ ଦୁଇଟି କୂଣ୍ଡ ଅଛି । ଗୋଟିଏ ଭାଗିରଥି ନଦୀର ବାହୁକୁଣ୍ଡ, ଅପରଟି ଅଲକାନନ୍ଦାର ବଣିଷ୍ଠକୁଣ୍ଡ । ଏହିଠାରେ ପିଣ୍ଡ ଦାନ ହୁଏ । ପୁଣ୍ୟ ଏଠାରେ ସର୍ବ ପିତୃଥିଳ । ଦେବପ୍ରୟାଗ ଟାଉନରେ ଯାତ୍ରୀ ରହିବାର ସ୍ଥାନ ନାହିଁ । ଅଲକାନନ୍ଦା ପାର ହୋଇ ବ୍ରାହ୍ମଣ ଗଡ଼ୋଓଓଏଲରେ ଧର୍ମଶାଳା, ଦୋକାନ, ଯାତ୍ରୀ ରହିବାର ଘର, ଟୋ, ସରକାରୀ ବଙ୍ଗଳା, ତାଳଘର, ଭାର ଘର ଓ ଫାଟ୍ଟି ଅଛି । ସେଠାର ଲୋକମାନେ ବଡ଼ ନମ୍ର । ସେହି ଦିନ ସନ୍ଧ୍ୟା ସମୟରେ ଅନ୍ୟମାନେ ଧର୍ମଶାଳାରେ ଥିବା ସମୟରେ ଉପର ମହାଲରୁ ଜଳ ପକାଇବା ବେଳେ ତଳେ ଜଣକ ଉପରେ ପଡ଼ିଗଲା । ସେ ଲୋକଟି ହାତ ଯୋଡ଼ି କହିଲେ “ବାବୁଜା ! ଯାଣି ଗିର ଗେୟା ।” ଏଥିରୁ ସେମାନଙ୍କର ନମ୍ରତାର ଯଥେଷ୍ଟ ପରିଚୟ ମିଳୁଛି ।

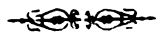

# ପାଗଳ ଦୁର୍ଗାମାଧବ

## ଶ୍ରୀ ଭଗେନ୍ଦ୍ର ପ୍ରସାଦ ମହାନ୍ତି

ମୁଣ୍ଡରେ ପଗଡ଼ି ବାନ୍ଧି ଓ ହାତରେ ଶୋଠା ଧରି ଦୁର୍ଗାମାଧବ ଯେତେବେଳେ ମେଘରୁ ବାହାରିପଡ଼ିଲା, ସେତେବେଳେ ଧୂମ ଖସିବେଳ । ବାହାରେ ଖରଷା ହାଁ ହାଁ ହେଉଛି ।

ପ୍ରବଣ ତାଳି । ମେଘର ଅନ୍ୟ ପିଲିଏ ଯେଣା କୋଠରରେ ବସି ଆରାମ କରୁଛନ୍ତି । କିଏ ଖଟ ଉପରେ ପଡ଼ି ଗୋଡ଼ ଦିଆ କାନ୍ଥରୁ ଠେଣି ଦେଇ ଉପନିଆସ ପଡ଼ୁଛି, କିଏ ବା ଗୁଣୁ ଗୁଣୁ

ହୋଇ ଗୀତାଟାଏ ଗାଉଛି । କେହି ଅରିଶିଟାଏ ଏବଂ ପାନିଆ ଖଣ୍ଡେ ଧରି ଅନ୍ୟତଃ ତନ୍ମୟ ଭାବରେ ମୁଣ୍ଡର ବାଳ ଗୁଡ଼ାକ ମନୋମତ କରି କୁଣ୍ଡାଉଛି, କେହି ଅବା ନବ ବିବାହତା ପ୍ରିୟତମା ପାଖକୁ କେତେ କଥା ଭାଳି ଭାଳି ଲେଖୁଛି । ଏହିପରି ସମୟରେ ଦୁର୍ଗାମାଧବ ଧଡ଼ ପଡ଼ ଉଠି କବାଟଟା ଖୋଲି, ସାମାଯୋଡ଼ ହୋଇ, ମୁଣ୍ଡରେ ପଗଡ଼ି ବାନ୍ଧି ଏବଂ ହାତରେ ଠେଙ୍ଗା ଧରି ବାହାର ପଡ଼ିଲା । ନିକଟ କୋଠାଗରେ ତୃତୀୟ ବାର୍ଷିକ ଶ୍ରେଣୀର ଛାତ୍ର ସ୍ତ୍ରୀବଞ୍ଚକ୍ ବିବା-ନିଦ୍ରାର ଯୋଗାଜ କରୁଥିଲା । ଏକ ସମୟରେ ସେ ଥିଲା ଦୁର୍ଗାମାଧବର ସହପାଠୀ, କିନ୍ତୁ ବର୍ଷକ ତଳେ ଦୁର୍ଗାମାଧବ ତାକୁ ପଛରେ ପକାଇ ଉପରକୁ ଉଠି ଆସିଛି । ସୁତରାଂ ସେ ଅଜଣା ସେହି ତୃତୀୟ ବାର୍ଷିକ ଶ୍ରେଣୀରେ ପଡ଼ି ରହିଛି, ମାତ୍ର ଦୁର୍ଗାମାଧବ ନିରୁପାଦ ବାର୍ଷିକ ଶ୍ରେଣୀର ଛାତ୍ର । ଦୁର୍ଗାମାଧବକୁ ହଠାତ୍ ଏ ଅସମୟରେ ପାଗବାଳି ବାହାର ପଡ଼ିବାର ଦେଖି ସେ ଟିକିଏ ମନେ ମନେ ହସି ଭାବିଲା—“ଏଇ ଯେ ! ପାଗଲାଟି ମୁଣ୍ଡରେ କଣ ଗୋଟାଏ ନୁଆ ପାଗଲାମି ପଶିଲଣି ନିଶ୍ଚୟ ।” ଏହା ଭାବି ସେ ପଚାରିଲା—କିହେ ଦୁର୍ଗାମାଧବ, କାହିଁକି ସାହେବ ସାଜି ଉଦ୍‌ଭୃତଅ ଦପହରାବେଳେ ବାହାରକୁ ବୁଲିବେ ?

ଦୁର୍ଗାମାଧବ ଉତ୍ତର ଦେଲା—ବାହାରକୁ ବିବାହର ଉଦ୍‌ଯୋଗରେ । ସ୍ତ୍ରୀବଞ୍ଚକ୍ ଆଶ୍ଚର୍ଯ୍ୟ ହୋଇ ପଚାରିଲା—କଣ ? ବିବାହର ଉଦ୍‌ଯୋଗ ! କାହାର ବିବାହ ହେ ?

“ଉଦ୍‌ଯୋଗଟା ସ୍ତ୍ରୀ ଉଦ୍‌ଯୋଗୀର । ଅନ୍ୟ କାହାର ପାଇଁ ଦାକ୍ଷିଣ୍ୟ କରବାକୁ ଦୁର୍ଗାମାଧବ କାଣେ ନାହିଁ ।”

ଟିକିଏ ମୁହଁ ହାସ୍ୟ କରି ସେ ତର ତର ହୋଇ ଚାଲି ଯିବାକୁ ଲାଗିଲା । କିନ୍ତୁ ସ୍ତ୍ରୀବଞ୍ଚକ୍ କଥାଟା ନ ବୁଝି ଛଡ଼େ କେତେକେ ? ଚିନ୍ତା କରି ଉଠିଲା—ଶୁଣ, ଶୁଣ ହେ ଦୁର୍ଗାମାଧବ ! ଟିକିଏ “ତପ୍ୟାଥ” ବାକି ରହିଗଲା ଯେ । ଆଜ୍ଞା, କଣ ବୁଝିବାକୁ ହେବ ଯେ ଶୁଭଲଗ୍ନଟା ସ୍ତ୍ରୀ ଦୁର୍ଗାମାଧବ ବାବୁଙ୍କର ଆସି ଉପସ୍ଥିତ ?

ଦୁର୍ଗାମାଧବ ସଂକ୍ଷେପରେ କିବା ଦେଲା—ଅବଶ୍ୟ ।

ସ୍ତ୍ରୀବଞ୍ଚକ୍ ଠୋ ଠୋ ହସି ଉଠିଲା । କିନ୍ତୁ ଦୁର୍ଗାମାଧବ ସେଥିରେ ବିଚଳିତ ହେବା ବ୍ୟକ୍ତ ନୁହେଁ । ଅନ୍ୟର ଥଣ୍ଡା, ବିଦ୍ୟୁତ୍, ଉପହାସକୁ ସେ କିମ୍ପା ନାଲେ ଖାଉଇ କରନାହିଁ—ଅଜଣା ବା କରାବ କିଆଁ ? ସୁତରାଂ ସେ କାର ଦର୍ପରେ ଶୋଠା ଠକ୍ ଠକ୍ କରି ଚାଲିଗଲା । ପଛରେ ତା ମମ୍ବୁର କିଏ କଣ କହୁଛି ବା କହୁପାରେ, ତାହା ଭାବିବାକୁ ତାର ଯେପରି ତଳେ ମାତ୍ର ଅବସର ବା ଅଭ୍ୟୁତ୍ ନାହିଁ ।

ଦୁର୍ଗାମାଧବର “ବିବାହର ଉଦ୍‌ଯୋଗ” କଥାଟା ନେଇ ମେସ୍‌ରେ ଗୋଟାଏ କୌତୁକ ଭେଦ ଖେଳିଗଲା । କଥାଟା ଯେ ଶୁଣିଲା ସେ ହସିଲା । ହଠାତ୍ ତନ ଦପହରା ବେଳେ ଦୁର୍ଗାମାଧବର

ବିବାହର ସ୍ତ୍ରୀ ଏବଂ ସେଥିପାଇଁ ବ୍ୟାକୁଳତା ଓ ଉଦ୍‌ଯୋଗ ବାସ୍ତବିକ ବଡ଼ ହାସ୍ୟକର । ଦୁର୍ଗାମାଧବ ଜୀବନରେ ଅନେକ ଥର ପାଗଲାମି କରୁଛି ଏବଂ ପାଗଲ ବୋଲି ମଧ୍ୟ “ଖ୍ୟାତ” ଅର୍ଜିଛି । କିନ୍ତୁ ଅଜଣା ଏ ପାଗଲାମି ଏକ ଅତି ବିଚିତ୍ର ବ୍ୟାପାର । ଅଗରୁ ଦୁର୍ଗାମାଧବର ଯେତେ ଯେତେ ପାଗଲାମି ପ୍ରକାଶ ପାଇଛି, ଏ ଯେପରି ସେ ସମୟକୁ ଟିପି ଏକାକେଲକେ ହମାଳୟର ଏଭିରେଷ୍ଟ ରୁଡ଼ା ପରି ମୁଣ୍ଡ ଟେକି ଉଠିଲା । ମେସ୍‌ରେ ଯିଲା ଏ ନୁଆ ପାଗଲାମିଟାକୁ ତଳ ତଳ କରି ବୁଝିବାକୁ ଚେଷ୍ଟା କଲେ । ଦୁର୍ଗାମାଧବର ପାଗଲାମି ସାଧାରଣ ପାଗଲାମିଠାରୁ ଭିନ୍ନ—ସେଥିରେ ଥାଏ ଗଭୀର ଆନ୍ତରିକତା । ସୁତରାଂ ଏ “ବିବାହର ଉଦ୍‌ଯୋଗ” କଥାଟାକୁ ହସି ଉଡ଼ାଇ ଦେବାକୁ କାହାର ସାହସ ହେଲା ନାହିଁ । ଉଦ୍‌ଯୋଗଟା ଯେ ନିଶ୍ଚୟ ବିବାହ ପାଇଁ ଏବଂ ସେ ବିବାହଟା ଯେ ସ୍ତ୍ରୀ ଉଦ୍‌ଯୋଗୀ ପୁରୁଷର, ଏ ବସ୍ତୁରେ କାହାର ତଳେ ମାତ୍ର ସନ୍ଦେହ ରହିଲା ନାହିଁ ।

ତେବେ କଥା ହେଉଛି—ଦୁର୍ଗାମାଧବ କାହାର ପ୍ରଣୟରେ ପଡ଼ିଲା, କିପରି ପଡ଼ିଲା, କି ହେତୁ ପଡ଼ିଲା, କେଉଁ ତନ ବା ଏ ପ୍ରଣୟର ସୁହପାତ ହୋଇ ଉଦ୍‌ଯୋଗ ପଦ୍ମ ପର୍ଯ୍ୟନ୍ତ ମାଲ୍ଲ ଆସିଲା—ଏ ସବୁ ଗଭୀର ଗବେଷଣାର କଥା ନେଇ ମେସ୍‌ରେ ତୁମ୍ଭେ ଅଲୋଚନା ଲାଗିଗଲା । କିନ୍ତୁ କେହି କୌଣସି ସିଦ୍ଧାନ୍ତରେ ଉପଗତ ହୋଇ ପାରିଲେ ନାହିଁ । ରହସ୍ୟଟା ସମସ୍ତଙ୍କ ପାଖରେ ରହସ୍ୟମାତ୍ର ରହିଗଲା । ଶେଷରେ ସ୍ତ୍ରୀ ମୂଳକ ହସା ଦେଇ ବକ୍ତୃତା ଭଙ୍ଗାରେ କହିଲା—ଆହେ ମେସ୍‌ବାସୀ ଭାଇବୁଦ ! ପାଗଲାଟି କଥା ନେଇ ଏତେ ମୁଣ୍ଡ ଘାସିଲେ ତ ଚଳିବ ନାହିଁ । ଦେଖ, କେଉଁଠା ପାଣି କେଉଁଠିକି ଯାଉଛି । ଅନ୍ତତଃ ଉଦ୍‌ଯୋଗୀ ମୁରୁଷ ଫିକ୍ସ ହେଉ ଆସିବା ପର୍ଯ୍ୟନ୍ତ ଟିକିଏ ଅପେକ୍ଷା କର । ତେଣିକି ସମସ୍ତ ତଥ୍ୟ ଦିବାଲୋକ ପରି ସ୍ପଷ୍ଟ ହୋଇଉଠିବ ।

ସ୍ତ୍ରୀବଞ୍ଚକ୍‌ର ଏ ସାହାଯ୍ୟକ ବକ୍ତୃତା ଶୁଣି ସଂସ୍ତେ ରୁପ୍ ହେଲେ । କିନ୍ତୁ ସମସ୍ତଙ୍କ ମନେ ମନେ ଗୋଟାଏ ଗଭୀର କୌତୁହଳ ବନ୍ଧି ଢଳିବାକୁ ଲାଗିଲା । ସମଗ୍ର ମେସ୍‌ଟା ଉଦ୍‌ଗ୍ରୀବ ହୋଇ ପାଗଲ ଦୁର୍ଗାମାଧବର ପ୍ରତ୍ୟାଗମନ ପ୍ରତ୍ୟକ୍ଷରେ ରହିଲା ।

ତେଲଙ୍ଗା ବଜାର ଗଳରେ ମୁକ୍ତିଆର ରାମଣଙ୍କର ବାବୁଙ୍କର ବିବାହ । ପୁରୀ ନାମ ରାମଣଙ୍କର ନାୟକ । ଜାତରେ ଖଣ୍ଡାୟୁତ ।

ଦୁର୍ଗାମାଧବ ରାମଣଙ୍କର ବାବୁଙ୍କ ବାସଭବନ ସମ୍ମୁଖରେ ଉପସ୍ଥିତ ହୋଇ ସଦର ଦ୍ଵାର ବନ୍ଦ ଦେଖି ଡାକିଲା—ହଜ ରେ ! କିଏ ଅଛି ରେ !—କିନ୍ତୁ କୌଣସି କିବା ବା ଯାଇ ନାହିଁ । ସେ ଦିନ ରବିବାର । କତେଗ ବନ୍ଦ । ରାମଣଙ୍କର ଅନ୍ତଃମୁରେ ବିବାହଦ୍ଵାରା ଭୋଗ କରୁଥିଲେ । ବେଳ ପ୍ରାୟ ଗୋଟାଏ ସରକି ହେବ । ଦରର ସମସ୍ତେ ନିଦ୍ରା । କିବା ଦେଉଛି କିଏ ? ଦୁର୍ଗାମାଧବ ସୁନବାର ଚିନ୍ତା କଲା—ହେ ବେହେରା—କିଏ ଅଛି ରେ ?

ଦାଣ୍ଡ କୋଠାରେ ରାମଶଙ୍କର ବାବୁଙ୍କ ଗୁରୁ ଚେମେଇ ବାରିକ ଟିକିଏ ଦିପହରୀ ଆସକତ ନେଉଥିଲା । ଦୁର୍ଗାମାଧବର ନତାଡ଼ି ପତାଡ଼ି ଡାକରେ ତାର ନିଦ୍ରାରେ ବ୍ୟାଧାତଘଟିଲା । ସେ ବିରକ୍ତ ହୋଇ କହିଲା—କିଏ ନାହିଁ ମା । ସବୁ ଅଛନ୍ତି । କଣ କହୁଛ ?

ଦୁର୍ଗାମାଧବ କଥା ଗଲାରେ ଲବାବ୍ ଦେଲା—ଆଗେ କବାଟ ଖୋଲି ବାହାରକୁ ଆସିଲେ ସିନା କୁହାଯିବ ।

“ଓଃ, ରାମ୍ ରାମ୍” କହି ଚେମେଇ ବାରିକ କୃଷ୍ଣିତ ପଦରେ ଆସି ଦୁଆର ଖୋଲିଦେଇ ଦେଖିଲା—ଦୁଆର ସାମନାରେ ଏକ ପ୍ରକାଶ୍ ପୂର୍ଣ୍ଣ ଦଣ୍ଡାୟମାନ । ଚେମେଇ ଖଣ୍ଡକ ଯୁବକର ଚେହେରା ହେଲେ ସୁଦ୍ଧା ଟିକିଏ ଭାତପ୍ରଦା । ଦେଖିଲେ ଜଣାଯାଏ, ଦେହରେ ଯେପରି ଛଅଟା ଫିଙ୍ଗର ବଳ । ବିଶାଳ ବାହୁ, ପ୍ରଶସ୍ତ ବସ୍ତ୍ର, ଘାସ୍ତ ରସୁ । ବିଶେଷତଃ ମୁଣ୍ଡରେ ପଗଡ଼ି, ହାତରେ ଶୋଠା ଦେଖି ଚେମେଇ ବାରିକର ମାଟି ଖଣି ମାରୁଗଲା । ଦୁଆରରେ ଚେମେଇର ତରବାର ଜନସ ଯଦି କିଛି ଥିଲା, ତେବେ ତାହା ପଗଡ଼ି ଏବଂ ଶୋଠା । ତାର ବେଶ୍ ମନେ ଅଛି, ଏକସମୟରେ ସେ ଗୋଟାଏ ପଗଡ଼ିବାଲା କାକୁଲି ହାବୁଡ଼ରେ ପଡ଼ିଥିଲା ଏବଂ ଅଲକେ ଖସି ଯାଇଥିଲା । ଶୀତ ଦିନେ ଘୋଡ଼ହେବା ପାଇଁ ଅଠ ନଅ ହାତ ଖଣ୍ଡିଏ ଶାଳ ନେଇ ସେ କିଛି କାଳବାସୀ ରଖିଥିଲା । ସେତକ ସେ ଅନେକ ଦିନ ପର୍ଯ୍ୟନ୍ତ ଶୁଣି ପାରି ନଥିଲା ଏବଂ ସେହି କାରଣରୁ ଠିକ୍ ଏପରି ଜବୁର ଠେଙ୍ଗା ତାହା ପିଠିରେ ଆସି ବାଜିଥିଲା । ଏ ପର୍ଯ୍ୟନ୍ତ ସେଠି କଖମ୍ ରହିଛି—ବୋଧୁଏ ଇନ୍ଦ୍ରସ୍ୟାରରୁ ବିଦାୟ ନେବା ଡକ୍ ସେ ସୁଦ୍ଧା ସେହିପରି ଭଣ୍ଡୁଳ ରହିଥିବ ।

ସୁତରାଂ ମୁଣ୍ଡରେ ପଗଡ଼ି, ହାତରେ ଠେଙ୍ଗା ଦେଖି ଚେମେଇ ଭନି ସଲମ୍ କଲା ଏବଂ ଅତ୍ୟନ୍ତ ଅନୁତପ୍ତ ସ୍ଵରରେ ମହାଳନ ଆଗରେ ଦେଖାଦାର ଖାତକ ପରି, ନେତ୍ରଡ଼ି ହୋଇ କହିଲା— ଆଜ୍ଞା, ଆଜ୍ଞା, ଆପଣ ଆସି ଏଠି ଏତେବେଳାରେ ଛୁଟା ହୋଇ ରହିଛନ୍ତି—ମୁଁ ଜାଣି ନ ଥିଲି । ମାୟ୍ କରବେ । କଣ ଦୁଇମ୍ ହଉଛି ?

ଦୁର୍ଗାମାଧବ ପଚାରିଲା—ହଜରେ, ତୋର ନାମ୍ଟା କଣ ?  
ଚେମେଇ ବିନୀତ ଭାବରେ ଲବାବ୍ ଦେଲା—ଚେମେଇ ।

ଦୁର୍ଗାମାଧବ ପଚାରିଲା—ଚେମେଇ, ଏକଟା କଣ ରାମଶଙ୍କର ବାବୁଙ୍କ ଦର ?

ଚେମେଇ କହିଲା—ଆଜ୍ଞା, ଏଇଟା । ବାବୁଙ୍କ ପାଖରେ କିଛି ଭଲମନ୍ଦ, କିଛି ମାଲ ମକଦମାର କଥା—

ଦୁର୍ଗାମାଧବ ବାଧା ଦେଇ କହିଲା—ବାବୁ ଘରେ ଅଛନ୍ତି ?  
ଚେମେଇ ମୁଣ୍ଡ ଟୁଙ୍ଗାଏ ଦେଇ କହିଲା—ପଦକ୍ ଯାଇଛନ୍ତି ।

ଏହି ସମୟରେ ରାମଶଙ୍କର ବାବୁଙ୍କ ପହଞ୍ଚି ଭାଙ୍ଗିବାର ସୁନୋ ମିଳିଲା । ଅକାଳେ ହେଉ, ସକାଳେ ହେଉ, ରାମଶଙ୍କର ନିଦ୍ରା ଭଠିଲେ “ହରିହେ ହୁମେହିଁ ଭରସା” ବୋଲି ଡାକ ଦେଇ ଉଠନ୍ତି । ଚେମେଇ ତା ଶୁଣି କହିଲା—ଏଇ ତ ବାବୁଙ୍କର ପହଞ୍ଚି ଭାଙ୍ଗିଲଣି । ଖବର ଦେବ କି ଆଜ୍ଞା ?

ଦୁର୍ଗାମାଧବ କହିଲା—ଜରୁର୍ ଦେବା ଦରକାର । ଏହା କହି, ସେ ଦାଣ୍ଡ ଘରେ ଯେଉଁ ବୈକଟା ପଡ଼ିଥିଲା ତାହା ଉପରେ ଗମ୍ଭୀର ମୁହଁରେ ବସିରହି ରାମଶଙ୍କରଙ୍କ ଆଗମନର ଅପେକ୍ଷା କରିବାକୁ ଲାଗିଲା ।

ରାମଶଙ୍କର, କୌଣସି ମହକିଲ ଆସିଥିବ ବୋଲି ଭାବି, ଖଡ଼ମ୍ ଖଟ୍ ଖଟ୍ କରି ବାହାରେକୁ ଆସିଲେ । ଦେଖିଲେ, ଏକ ବଳଷ୍ଟକାୟ ଯୁବକ ମୁଣ୍ଡରେ ପଗଡ଼ି ବାନ୍ଧି, ହାତରେ ଠେଙ୍ଗା ଧରି ବୈକି ଉପରେ ବସି ଅପେକ୍ଷା କରୁଛି । ସେ ତ ମହକିଲ ପରି ଦେଖାଯାଉ ନାହିଁ । ମାମଲବାଳା ମାମଲତକାରମାନଙ୍କର ଚେହେରା ଯେ ଭଲ ରକମ । ତେବେ ଏ ଲୋକଟି କିଏ ? ଏବଂ କେଉଁ ଜାତିର ଲୋକ ? ଏ ଧୂମ୍ ଖରାବେଲେ ଆସିବାର ଉଦ୍ଦେଶ୍ୟ ବା କଣ ? ରାମଶଙ୍କର କେଉଁ ଭାଷାରେ ଅଗଭୁକକୁ ଅଭ୍ୟର୍ଥନା କରିବେ ଭାବି ଠିକ୍ କରି ଯାରିଲେ ନାହିଁ । ମୁଣ୍ଡର ପଗଡ଼ି ଏବଂ ହାତର ଠେଙ୍ଗା ତାକୁ ଟିକିଏ ଅପ୍ରସ୍ତୁତ କରିଦେଲା ।

ଗୋଟାଏ କଥା ଏହିଠାରେ କହି ରଖିବା ଦରକାର । ମୁଣ୍ଡର ପଗଡ଼ିଟା ଦୁର୍ଗାମାଧବର ବିଶେଷତ୍ଵ । ଏପରି କି, ଦୁର୍ଗା ପ୍ରତି ଦିନ ଏହି ଠେଙ୍ଗାଟା ନ ବାନ୍ଧି କଲେଜକୁ ଯାଏ ନାହିଁ । ପ୍ରଥମେ ଯେତେବେଳେ ସେ ପଗଡ଼ି ବନ୍ଧା ମୁଣ୍ଡଟା ନେଇ କଲେଜ କ୍ଲାସ୍ରେ ବସିବାକୁ ଗଲା ସେତେବେଳେ କେତେ ଅଟ୍ଟା-ଟାପରା, ବ୍ୟଙ୍ଗ-ବିଦ୍ରୁପ ଯେ ସେ ମୁଣ୍ଡଟା ଉପରେ ବସିଲି, ତାର ଇସ୍ତୁ ନାହିଁ । କିନ୍ତୁ ମୁଁ ପୁରୁ କହିଛି—ବ୍ୟଙ୍ଗ-ବିଦ୍ରୁପରେ ବିଚଳିତ ହେବା ଲୋକ ଦୁର୍ଗାମାଧବ ହୁଡ଼େ । ସୁତରାଂ କାଳକ୍ରମେ ସେଗୁଡ଼ାକ ଆପେ ଆପେ ପାଣି ଫୋଟକା ପରି ମିଳାଇଗଲା ଏବଂ ପଗଡ଼ି ଯଥାସ୍ଥାନରେ ତାର ଅସ୍ଥାନ ମାଡ଼ି ଦୁଡ଼ି ହୋଇ ରହିଗଲା । ଅନ୍ୟ ଲୋକେ ଏହାକୁ ପାଗଳାମିର ଅଙ୍ଗ ବୋଲି ଧରି ନେଇ ଆସୁପ୍ରସାଦ ଅନୁଭବ କଲେ । ଆଉ ବାକି ଠେଙ୍ଗାର କଥା । ସେଟା ଅଲ କେତେ ଦିନ ଯେଲା ପଗଡ଼ିର ସହରର ହୋଇ ଦେଖାଦେଇଛି—ଚେମେଇ, ଏପର୍ଯ୍ୟନ୍ତ ତାହା କଲେଜ ସୀମା ଛୁଇଁ ନାହିଁ । କିନ୍ତୁ ଅନ୍ୟତଃ ତାର ଅବାଧ ଗଲା । ଦିନେ ଯେ ତାହା ଯାଇ କଲେଜରେ ମଧ୍ୟ ଆସୁବକାଶ କରିବ ଏପରି ଆଶଙ୍କା ବରାବର ରହିଛି । ତେବେ, ଦୁର୍ଗାମାଧବର ଏ ପଗଡ଼ି ଓ ଠେଙ୍ଗା ପ୍ରୀତିର କାରଣ କଣ ? କାରଣ ଆଜ୍ଞା କିଛି ହୁଡ଼େ ; ତାର ଶ୍ଵାସ—ଏହି ଠେଙ୍ଗା ଏବଂ ପଗଡ଼ି ଅଭାବରୁ ଓଡ଼ିଆ ଜାତି ପରି ପ୍ରାଚୀନ ବର ଜାତିର ବରାବର ଲୋପ ଯାଇ ଯାଉଛି । ଯେଉଁ ଦିନ ଓଡ଼ିଆ ଶୋଠା ଏବଂ ପଗଡ଼ିର ଲପସ୍ତକ



ଅଦର କରି ଶିଖିବ ସେ ଦନ ତାର ତେଜ, ଓଜ, ବଳ, ବୀର୍ଯ୍ୟ ସବୁ  
ଫେରି ଆସିବ ।

ଯାଉ ସେ କଥା । ରାମଣଙ୍କର ବାବୁଙ୍କ ଅବିଭାବ ଦେଖି  
ଦୁର୍ଗାମାଧବ ବୈକିରୁ ଉଠି ଯଥାଯଥ ଅଭିବାଦନ କଲା । ତପ୍ତରେ  
ଆସୁଥିବେ ଦେଇ କହିଲା—ତାର ନାମ ଦୁର୍ଗାମାଧବ ବର୍ମା ।  
ଜାତିରେ କରଣ,—ଘର ବାଲେଶ୍ଵର ଜିଲ୍ଲାର ଭଦ୍ରକ ସବ୍-ଡିଭିଜନ  
ଅନ୍ତର୍ଗତ ପାଳିଆ ଗ୍ରାମରେ । ଅଧୁନା ସେ କଲେଜର ତତ୍ତ୍ଵର୍ଥ  
ବାର୍ଷିକ ଶ୍ରେଣୀର ଛାତ୍ର—ମାସ କେତୋଟା ଗଡ଼ଗଲେ ସେ ବି. ଏ.  
ପରୀକ୍ଷାରେ କୁଇଡ଼ ସହଜ ଉତ୍ତୀର୍ଣ୍ଣ ହୋଇ ବାହାର ପଡ଼ିବ ।

ରାମଣଙ୍କର ବାବୁ ବୁଝିଲେ,—ସୁବକ୍ଷ୍ ଖଣ୍ଡି ଓଡ଼ିଆ ଘର  
ପୁଅ, ମୁଣ୍ଡର ପରଡ଼ି ଏବଂ ହାତର ଶୋଠା ବୋଧହୁଏ ହାଲକୁ  
ଗୋଟାଏ ନୟା ଫେସନ ବାହାରିଛି; କାରଣ ତାହା ଯେ ଅନେକ  
ସମୟରେ କଲେଜ-କାରଖାନାରୁ ବାହାର ଥାଏ । ଯାହାହେଉ,  
ସେ ସୁବକ୍ଷ୍ ଉତ୍ସାହୀତ କର କହିଲେ—ବେଶ, ବେଶ୍ ବାପା, ତୁମର  
ପରତପ୍ତ ପାଇ ଖୁସି ହେଲ । ଯେ ପାଖରେ ବିଶେଷ କିଛି କାର୍ଯ୍ୟ  
ଅଛି ?

ଦୁର୍ଗାମାଧବ ତୁରନ୍ତ ପଚାରିଲା—ଶ୍ରୀମତୀ ହେମଲତା କି  
ଅପଣଙ୍କର କନ୍ୟା ?

ପ୍ରଶ୍ନଟା ଶୁଣି ରାମଣଙ୍କର ଅବାକ୍ ହୋଇଗଲେ । ପ୍ରଶ୍ନକର୍ତ୍ତାଙ୍କ  
ଏଭଳି ପ୍ରଶ୍ନ ପଚାରିବାର ଉଦ୍ଦେଶ୍ୟ ? “ଶ୍ରୀମତୀ ହେମଲତା”  
ତାଙ୍କର କନ୍ୟା ହେଲ ବା ପୁତ୍ର ସମ୍ଭାନ ହେଲ, ସେ ଖବର  
ରଖିବା ଲୋକଟାର କି ଦରକାର ? ଯାହାହେଉ, ସେ ଜବାବ୍  
ଦେଲେ—ହଁ, ହେମ ମୋର କନ୍ୟା । ତେବେ ସେ କଥା କାହିଁକି  
ଜାଣିବାକୁ ଚାହଁ ?

ଦୁର୍ଗାମାଧବ କହିଲା—ଗଲ ମାସର ଉତ୍କଳ ସାହିତ୍ୟରେ  
ସେ ହେମଲତାର ଅଜିକାଲିକା ଓଡ଼ିଆ ମୁଅର ବେଶଭୂଷାରେ  
“ଦ୍ଵୀବତ୍ସୁ” ଶୀର୍ଷକ ପ୍ରବନ୍ଧଟି ପଢ଼ି ଏକାବେଳକେ ମୁଗ୍ଧ ହୋଇଛି ।  
ପ୍ରବନ୍ଧ ଲେଖିକା ସହିତ ସେ ସମ୍ପୂର୍ଣ୍ଣ ଏକମତ । ହେମଲତା ଓ  
ଦୁର୍ଗାମାଧବ ଯେ ଏକ ଚିତ୍ତର ଲୋକ ଏବଂ ଉତ୍କଳର ଅଦର୍ଶ ଯେ  
ଏକ—ଏହା ସେଥିରୁ ସ୍ପଷ୍ଟ ପ୍ରକାଶିତ । ସେ ହେମଲତା ବିଷୟରେ  
ସମସ୍ତ କଥା ପଢ଼ିକା ସମ୍ପାଦକଙ୍କଠାରୁ ବୁଝି ଏଠାକୁ ଆସିଛି ।  
ଏକ ରୁଚି ସମ୍ପନ୍ନ ଓ ସମଭବାପନ୍ନ ଅମ୍ଭା ଦୁଇଟିର ମିଳନ ଏକାନ୍ତ  
ବାଞ୍ଛନୀୟ । ସୁତରାଂ ସେ ହେମଲତାର ପାଣିପ୍ରାର୍ଥୀ !

ଦୁର୍ଗାମାଧବ କଥାଗୁଡ଼ାକ ନିଃସଂକୋଚରେ, ମୁଖରୁ କଲପର  
ରତ୍ନଗଡ଼ କର କହିଗଲା । ରାମଣଙ୍କର ଜଳଜଳ ହୋଇ ଚାହିଁ  
ରହିଲେ । ଚାକର ଚେପେଇ ବାରିକ ଉତ୍ସାହସରରେ ରାମଣଙ୍କର  
ହାତକୁ ଡ଼କା ସଜାଇ ବଜାଇ ଦେଲା । ରାମଣଙ୍କର ଗୁଡ଼ ଗୁଡ଼  
ଧ୍ରୁମନ କରିବାକୁ ଆଗ୍ରା କଲେ ଏବଂ ମନେ ମନେ ଭାବିଲେ

—ଲୋକଟା ବନ୍ଧ ପାଗଳ ନା କଣ ? ନଚେତ୍ ଏତେ ବଡ଼ ନିଶ୍ଚଳ  
କଥାଟା ସେ କପର ତୁଣ୍ଡ ଖୋଲି କହିବାକୁ ସାହସ କରୁଛି ?  
ଏପରି ଲୋକକୁ କେବଳ ଅର୍ଦ୍ଧଚନ୍ଦ୍ର ବ୍ୟବସ୍ଥା ଦରକାର । କିନ୍ତୁ  
ଗୋଟାଏ କଥା ତାଙ୍କର ବିବେଚନାକୁ ଆସିଲା । ସେ ଭାବିଲେ  
—ଅଜିକାଲି ଦୁନିଆଁ ଯେପରି ଶିପ୍ରଗତରେ ବଦଳି ଯାଉଛି ଏବଂ  
କଲେଜ ପଢୁଆ ଟୋକାଗୁଡ଼ାଙ୍କର ମନୋଭାବ ଯେମିତି ଓଲଟି  
ପାଲଟି ହୋଇଯାଉଛି, ସେପରି ଅବସ୍ଥାରେ ଏ ସୁବକ୍ଷ୍ ଅଭୂତ  
ଅଚରଣରେ ଆଚ୍ଛନ୍ଦି ବା ବିରକ୍ତ ହେବାର ତ କୌଣସି କାରଣ  
ନାହିଁ । ତାକୁ ତ ସୁଗଧର୍ମୀ ମାନି ଚଳିବାକୁ ହେବ ।

ସାତ ପାଞ୍ଚ ଭାବ ରାମଣଙ୍କର ବାବୁ ଦେଖିଲେ ଯେ ସୁବକ୍ଷ୍  
ସହିତ ରୁଡ଼ି ବ୍ୟବହାର କରିବାଟା ଅନୁଚିତ । ବିଶେଷତଃ  
ସୁବକ୍ଷ୍ ଲଠିହସ୍ତ—ଯୌବନର ଗରମ ରକ୍ତ ଧମକରେ ଟକ୍ ଟକ୍  
ହୋଇ ଫୁଟୁଛି । ପଦେ ଅଧେ କର୍ମଣ କଥା ତୁଣ୍ଡରୁ ବାହାର  
ପଡ଼ିଲେ, ତେଣିକି ମାମଲ ଶୈଳଦାରୀ ଆଇନର ଗଣିତକୁ  
ହୋଇପାରେ । ତେଣୁ, ବିଚାରଣ ମୁକ୍ତିପୁର ରାମଣଙ୍କର ବାବୁ  
ଭାବ ଠିକ୍ କଲେ ଯେ ସୁବକ୍ଷ୍ ସହିତ କୋମଳ ବ୍ୟବହାର କରି  
ଅତି ସତର୍କତାରେ ତାକୁ ବିଦାୟ କରିବାକୁ ହେବ ପ୍ରକୃତ  
ବୁଦ୍ଧିମାନର କାର୍ଯ୍ୟ ।

ଏହା ଭାବି ସେ କହିଲେ—ବାପା, ତୁମ୍ଭ ପରି ସଦ୍‌ବଂଶଜ  
ସତ୍‌ପାତ୍ର ହସ୍ତରେ କନ୍ୟାପ୍ରଦାନ କରାବାକୁ ମୋର ଆପତ୍ତି ନ  
ଥାଏ । କିନ୍ତୁ ତା କି ସମ୍ଭବ ? ଖଣ୍ଡାଏତ ଓ କରଣ ଏ ଦୁଇ  
ଜାତିର ବିବାହକ ସମ୍ଭବ ତ ଏପର୍ଯ୍ୟନ୍ତ ସମାଜ ଗ୍ରହଣ କରି  
ନାହିଁ । ଗୋଟାଏ ଦୁଇଟା ସ୍ଥାନରେ ତାହା ହେବାର ଶୁଣାଯାଏ  
ସତ । ହେଲେ, ସମାଜ ଜିନିଷଟା ହେଲୁ ଦୋଷ ।

ଦୁର୍ଗାମାଧବ ଉତ୍ତେଜିତ ଭାବରେ କହିଲା—ସେ ସମାଜ  
ମୁଖରେ ମୁଁ ପଦାଦାତ କରିବାକୁ ଚାହଁ । ତା’ ଛଡ଼ା, ଖଣ୍ଡାଏତ  
ଓ କରଣ ଏ ଦୁଇ ଜାତି ଯେ ଏକ, ଏଟା ମୋର ଦୁଇ ଧାରଣା  
ଏବଂ ଏ ବିଷୟରେ ମୁଁ ଗୋଟାଏ ପ୍ରବନ୍ଧ ଲେଖି ପଢ଼ିବାକୁ ଦେବାକୁ  
ପ୍ରସ୍ତୁତ ରହିଛି । ସେଥିରେ ମୁଁ ପ୍ରମାଣ କରିଛି ଯେ ଏ ଦୁଇ ଜାତିର  
ମୂଳ ଏକ । ପ୍ରବନ୍ଧଟା ପ୍ରକାଶିତ ହେଲେ ଆପଣ ସବୁ ବୁଝି  
ପାରିବେ । ତା’ ଛଡ଼ା ଆହୁରି ଗୋଟାଏ କଥା ଏହି ଯେ  
ଅକାଚରଣରେ ଅସଂଖ୍ୟ ଜାତି ଉପଜାତିରେ ବିକଳ ହୋଇ ଅମ  
ଦେଶଟା ଛାଡ଼ିବାର ହୋଇଯାଉଛି । ଏ ଅସ୍ଵାଭାବ ଅପରାଧର  
ପ୍ରାୟଶ୍ଚିତ୍ତ ଅମ୍ଭମାନଙ୍କୁହିଁ କରିବାକୁ ହେବ ।

ଦୁର୍ଗାମାଧବ ଏ ସବୁ କଥା ଗୋଟାଏ ବଲ୍ଲତାର୍ଜ୍ଞୀରେ ଅନର୍ଗଳ  
ଭାବରେ କହିଗଲା । ରାମଣଙ୍କର ବନ୍ଦୁ ଅଡୁଆରେ ପଡ଼ିଲେ ।  
ଲୋକଟା ତ ସହଜ ନୁହେ—ଭାରି ଜିଦ୍‌ଗୋର, ଭାରି ଏକରୁଣା ।  
ଏଥକୁ ଚାହାଣୁ କଣ ? ଅବଶେଷରେ ରାମଣଙ୍କର ଗୋଟାଏ ବୁଝି

ପାଞ୍ଚ କହିଲେ—ଅଛା, ବାପା, ବିବାହ ପାଇଁ ଏତେ ବ୍ୟସ୍ତ କାହିଁକି ?  
 ଆଗେ ପଞ୍ଚାଶତ ପାଞ୍ଚ କରାଯାଉ । ତା ପରେ ଏ ପ୍ରସଙ୍ଗ  
 ଅଲୋଚନା କଲେ ସୁନ୍ଦର ଦେଖାଯିବ । ପୁଣି ନିଜର ମୂରବିମାନଙ୍କ  
 ମତାମତ ନେଇ ତ ବିବାହ କରିବ ? ସେଥିପାଇଁ ଏକିଏ ସମୟ  
 ଦରକାର । ତା ନ ହେଲ ହେବ କିମିତି ?

ଦୁର୍ଗାମାଧବ ଉତ୍ତର ଦେଲା ଯେ ବି.ଏ. ପାଶଟା ତା' ହାତମୁଠାରେ  
 ଅଛି—ସେଟା ଜରୁର ହେବ ଏବଂ ସମ୍ମାନର ସହିତ ସେ ବି.ଏ.  
 ପାଶ୍ କରବ । ସୁତରାଂ ରାମଶଙ୍କରଙ୍କର ସେଥିପାଇଁ ଚିନ୍ତିତ ହେବା  
 ଉଚିତ ନୁହେ । ଦ୍ଵିତୀୟତଃ, ବିବାହ ବିଷୟରେ ସେ ମୂରବି-  
 ମାନଙ୍କର ମତାମତର ଅପେକ୍ଷା ରଖିବାକୁ ଦରକାର ମନେକରେ  
 ନାହିଁ । ତଥା ବିଷୟରେ ମଧ୍ୟ ସେ ଏକ ପ୍ରବଳ ଲେଖି ସାରିଛି ।  
 ତୃତୀୟତଃ, ସମୟ ଦେବା ପାଇଁ ସେ ଅନୁଚିନ୍ତା ନୁହେ । ସେ  
 ରୁହେଁ, ଗୋଟାଏ ଜିଜ୍ଞାସୁ । ବିବାହଟା ବର୍ଷେ, ଦୁଇ ବର୍ଷ, ବା  
 ପାଞ୍ଚ ବର୍ଷ ପରେ ହେଉ ସେଥିରେ ତାର ଭିନ୍ନ ଭିନ୍ନ ଆପତ୍ତି ନାହିଁ ।  
 କିନ୍ତୁ ଅସଲ କଥା ହେଉଛି—ଏ ବିବାହର ଯେ ମୂଳନୀତି ସେଟା  
 ଆଗେ ସ୍ଵୀକାର କରିବାକୁ ହେବ, କାରଣ ଦୁର୍ଗାମାଧବ ମତରେ  
 ତାହା ସବୁଥା ସ୍ଵୀକାର୍ଯ୍ୟ ।

ରାମଶଙ୍କର ଏ କଥାଗୁଡ଼ାକ ଶୁଣି ଅବାକ୍ ହୋଇଗଲେ ।  
 ଫୈଜଦାସ୍ ଅଦାଲତରେ ବିପକ୍ଷ ପକ୍ଷର କେତେ ଅକାଟ୍ୟ ଯୁକ୍ତି  
 ସେ କରୁ କରୁ କରି କାହିଁ ଫିକି ଦେଇଛନ୍ତି । କିନ୍ତୁ ଏ ଲୋକଟାର  
 ପାଲରୁ ନିସ୍ତାରର ଉପାୟ କଣ ? ବହୁତ ଭାବ ଚିନ୍ତା ରାମଶଙ୍କର  
 କହିଲେ—ଦେଖ ବାପା, ଏ ବଡ଼ ଜଟିଳ ସମସ୍ୟା । ଏହି ମୁହୂର୍ତ୍ତରେ  
 ଯେ ଏଟା ମୀମାଂସା ହୋଇଯିବ ତା ନୁହେ । ମୋତେ ଭାବ ଚିନ୍ତା  
 ସାର କରିବାକୁ ସମୟ ଦିଅ । ଦୁର୍ଗାମାଧବ ଏହା ଶୁଣି ଭୁଲକ  
 କହିଲା—ତେବେ ମୁଁ ପଦର ଦିନ ପରେ ଆସିବି ; କାତ୍ୟବସରେ  
 ଆପଣ ଚିନ୍ତା କରି ଦେଖନ୍ତୁ । ତା ପରେ ସେ ଚୌକାକୁ  
 ଉଠି ନିମସ୍ତାର କରି ଭର ଭର ହୋଇ ବାହାରି ଚାଲିଗଲା ।  
 ରାମଶଙ୍କର ଫି କରୁ ଗୋଟାଏ ନିଶ୍ଵାସ ଛଡ଼ି ବସିଲେ । ଠିକ୍ ଏକ  
 ପ୍ରକାଶ ତମଣା ସାପ କବଳରୁ ବେଙ୍ଗଟାଏ ଦୈବାତ୍ ଖସି ଆସିଲେ  
 ଯେପରି ଆଶ୍ଵାସନା ବୋଧ କରେ ରାମଶଙ୍କର ସେହିପରି ଆଶ୍ଵସ୍ତ  
 ହେଲେ । ଭାବିଲେ, ପାଗଳ ପାଲରୁ ଖୁବ୍ ଖସାଟା ଖସିଛନ୍ତି ।  
 ପୁଣି ନ ଫେରିଲେ ରକ୍ଷା ।

ରାମଶଙ୍କର ଅନ୍ତଃସ୍ଵରରୁ ପ୍ରବେଶ କରି ତାଙ୍କଲେ—ହେମ ?

ହେମଲତା ଜବାବ ଦେଲା—କଣ ବାପା ? ରାମଶଙ୍କର  
 ପଚାରିଲେ—ଉତ୍ତମ ସାହିତ୍ୟରେ କେବେ ଗୋଟାଏ ପ୍ରବଳ  
 ଲେଖିଥିଲୁ କି ମା ?

ହେମଲତା ଚିନ୍ତିତ ନେତ୍ରେ ରୁହିଁ ରହିଲା । ପ୍ରଥମେ ଯେପରି  
 ସେ ସିଦ୍ଧାନ୍ତ ପ୍ରଶ୍ନଟା ରୁହିଁ ପାରିଲା ନାହିଁ । ପରେ ତାର ମନେ  
 ପଡ଼ିଲା—ଦିନେ ସତରୁ ସତ ସେ କାଗଜ ନିଲମ ନେଇ

ଗୋଟାଏ ଯୁଦ୍ଧ, ପ୍ରବଳ ଲେଖି ପଦିକାକୁ ପଠାଇ ଦେଇଥିଲା ।  
 ସେ ସ୍ଵପ୍ନରେ ମୁକ୍ତା ଭାବ ନ ଥିଲା ଯେ ତାର ପ୍ରବଳଟା ପଦିକାରେ  
 ସ୍ଥାନ ପାଇବ । ବର୍ତ୍ତମାନ ରାମଶଙ୍କରଙ୍କ ପ୍ରଶ୍ନ ଶୁଣି ଯୁଲକିତ  
 ହୋଇ ଭାବିଲା—ତେବେ କଣ ସମ୍ମାନକ ମହାଶୟ ସେଟା ଦୟା-  
 କରି ପ୍ରକାଶ କରିଛନ୍ତି ? ଏହା ଭାବ ସେ ପଚାରିଲା—କି ପ୍ରବଳ  
 ବାପା ? ରାମଶଙ୍କର କହିଲେ—ତା କି ମୁଁ ଦେଖିଛି ? ତେବେ  
 ଶୁଣିଛି—ଆଜିକାଲିକାରେ ପୋଷାକ ପରିଚ୍ଛଦ ସମ୍ବନ୍ଧରେ କଣ  
 ଗୋଟାଏ । ହେମଲତା କହିଲା—ହଁ ବାପା, ଲେଖିଥିଲୁ ; କଣ  
 ହେଲା କି ? ରାମଶଙ୍କର ଉତ୍ତର ଦେଲେ—ଯାହା ହେବାର ହେଲା  
 ମା, ଅଉ ଲେଖି ନା । ହେମଲତା ଏ କଥାର କୌଣସି ଅର୍ଥ  
 ରୁହିଁ ନ ପାରି ନିଜ ନିଜ ହୋଇ ରୁହିଁ ରହିଲା । ପରେ ଟିକିଏ  
 ମୁହଁ ଶୁଖାଇ ପଚାରିଲା—କେହି ନିନ୍ଦା କରୁଥିଲେ କି ? ରାମଶଙ୍କର  
 କହିଲେ—ଯା, ଯା, ନିନ୍ଦା କରିଥିଲେ ତ ଭଲ ହୋଇଥାନ୍ତା—  
 କିନ୍ତୁ ସେ ଯେ ପ୍ରଶଂସା ! ହେଲେ ସେ ପ୍ରଶଂସାରେ ଆମର ଦରକାର  
 ନାହିଁ ମା । ମୋ କଥା ମାନ । ଏ ସାହିତ୍ୟ କେଁ ଛାଡ଼ ।

କିନ୍ତୁ ପ୍ରବଳଟା ପ୍ରଶଂସିତ ହୋଇଥିବାର ଶୁଣି ହେମଲତାର  
 ମୁଖମଣ୍ଡଳ ଖଣକେ ଖସି ହୋଇ ଉଠିଲା । ସେ ଉତ୍ସାହର ଆତ୍ମ-  
 ଶଯ୍ୟରେ ପଚାରିଲା—କିଏ ପ୍ରଶଂସା କରୁଥିଲେ ବାପା ? ରାମଶଙ୍କର  
 କନ୍ୟାକୁ ଶାସନ କରି କହିଲେ—ଏତେ କଥାରେ ତୋର ଯାଏ  
 ଅସେ କଣ ? ଆଜିଠାରୁ ମୁଁ କିହି ଦେଉଛି ଆଉ ତୁ କିଛି ଲେଖି  
 ପାରିବୁ ନାହିଁ ।

ହେମଲତାର ମନଟି ଫିକି ପଡ଼ିଗଲା । ଆଜି ସିଦ୍ଧାନ୍ତଟି ଏକ  
 ବ୍ୟବହାର ? ଭଲ ମଣିଷ, ହଠାତ୍ ପାଗଳ ପ୍ରାୟ ହୋଇ ଉଠିଲେ  
 କାହିଁକି ? ପ୍ରବଳଟା ପ୍ରଶଂସିତ ହେବା କଥା ଗୋଟାଏ ଅପଭ୍ରାତ୍ ?  
 ଆଉ ସେ ପ୍ରଶଂସା କରୁଥିଲେ ତାଙ୍କ ନାମ ପ୍ରକାଶ କରିବାଟା କି  
 ଦୋଷର କଥା ? ଏହା ଭିତରେ କି ରହସ୍ୟ ଅଛି ?

ହେମଲତା ଆଧୁନିକ ଡଙ୍ଗର ଚାଲିବା-ଚାଲିବା ନାଟକ-ନାଟକ  
 ପଢ଼ା ହିଅ । ତା ମନରେ ଯେତେବେଳେ ସନ୍ଦେହର ଗ୍ରସ୍ତା ପାତ  
 ହେଲା, ସେ ତାହା ମୋଚନ ନ କରି ଛାଡ଼ି କେତେକେ ? ସେ  
 ଦିନ ବାପା ବୋଉ ଗୋଟାଏ ନିର୍ଦ୍ଦିନ କୋଠାରେ ବସି କଥାବତ୍ତା  
 ହେଉଥିଲେ । ଡଙ୍ଗାଢାକୁ କଣ ପଡ଼ୁଥିଲା—ଭାବ ଗୁପ୍ତଗୁପ୍ତ  
 କଥା । ହେମଲତା କାନେଇ କାନେଇ ସବୁ ଶୁଣିଲା । ଯାହା  
 ଶୁଣିଲା, ସେଥିରୁ ସେ ବେଶ ରୁହିଁନେଇ ଯେ ତାକୁ ଅଗ୍ରସ୍ତ କରି  
 ଗୋଟାଏ ଅଭିନବ କାଣ୍ଡ ଘଟିଯାଇଛି । ତାର ମନରେ ଲଜ୍ଜା  
 ଜାତ ହେଲା—ସଙ୍ଗେ ସଙ୍ଗେ ମଧ୍ୟ ଆନନ୍ଦ, ଉତ୍ସାହ ଓ ବିସ୍ତ୍ର  
 ଅହଙ୍କାର ଏବଂ ସବୋପର ସେହି ଆଗଭୁକ ଅପରିଚିତ ଯୁବକଟି  
 ପ୍ରଭା ଟିକିଏ ଆକର୍ଷଣ ଜାତ ହେଲା । ତାର ନଗଣ୍ୟ ଲେଖାର  
 ଆଦର କରି ତାକୁ କୃତଜ୍ଞତା ପାଶରେ ଚିର ଦିନ ପାଇଁ ଆବଦ  
 କରିବାକୁ ଆସିଥିଲେ ସେ କିଏ ? ସେ କଣ ସତେ ହେମଲତାକୁ

ନିଜର କରବାକୁ ଚାହାନ୍ତି ? ହେମଲତାର ମୁଖ୍ୟପତ୍ନୀ ଏହା ଭାବି ଲାଲ ହେଇ ଉଠିଲା । ତାର ଅଙ୍ଗଲତାଟି ନିଶ୍ଚଳ ହେବାକୁ ଅରମ୍ଭ କଲା, ଛତାଟା ଅନୁଭବରେ ଧୁଲ୍ ଧୁଲ୍ ହୋଇ ଉଠିଲା । ହେମ ଚମକି ପଡ଼ି ଆକାଶକୁ ଅନେକ ଦେଖିଲା ଶୁଣୁ ସୁନ୍ଦର ମେଘ-ପାଳା ଲତସତସ ଉଡ଼ି ଚାଲି କି ବୈରାଟ୍ୟର ସୃଷ୍ଟି କରିଅଛନ୍ତି । ତେଜସ୍ବର ବୃତ୍ତଲତାଗୁଡ଼ିକ କି ସୁନ୍ଦର ଦେଖା ଯାଉଛନ୍ତି । ବହୁଗାବଳର କଳକୂଳନ କି ମିଶ୍ର ସ୍ବରରେ ଭାସି ଆସୁଛି । ହେମ-ଲତାର ଚକ୍ଷୁରେ ଏ ପ୍ରାଚୀନା ପ୍ରକୃତର ଅଙ୍ଗେ ଅଙ୍ଗେ ତାରୁଣ୍ୟ ଫୁଟି ଉଠିଲା । ଆହା ହାୟ, ହେମଲତାର ଇଚ୍ଛା ହେଲା, ସେ ସେହି ତାରୁଣ୍ୟ ସାଗରରେ ଏକାକିକଳକେ ବୁଡ଼ି ମରଣା !

କିନ୍ତୁ ଦୁର୍ଗାମାଧବ ରାମଣଙ୍କର ବାବୁଙ୍କଠାରୁ ବିଦାୟ ନେଇ ଥରେ ସୁଦ୍ଧା ପଛକୁ ନି ଅନାଇ ବାରଦର୍ପଣରେ ଚାଲି ମେସ୍ବରେ ଆସି ଉପସ୍ଥିତ ହୋଇଗଲା । ଉପସ୍ଥିତ ହେବା ମାତ୍ରେ ମେସ୍ବରେ ଗୋଟାଏ ଭ୍ରମଳ କଲରବ ଅରମ୍ଭ ହୋଇଗଲା । ରାଧାବଞ୍ଚିତ୍ ସାହେବଗଲାରେ ସଂଯୋଧନ କରି କହିଲା—“ହାଲେ ଦୁର୍ଗାମାଧବ ! ଉଦ୍‌ଯୋଗ ପଦ୍ଧତି କେତେ କୁର ଅଗେଇ ଗଲା ?” ତାହା ଶୁଣି ସମସ୍ତେ କିରୁ କିରୁ ହୋଇ ହସି ଉଠିଲେ । ଦୁର୍ଗା ଅବଲେକ ଭାବରେ ଯବାବ ଦେଲା—ଯେତେ ଦୂର ଆଣା କରାଯାଇ ଥିଲା, ଠିକ୍ ସେତେ ଦୂର । ରାଧାବଞ୍ଚିତ୍ ସୁନସ୍ତ ମନ୍ତ୍ରଣି—ଭାଇ, ଏତେବଡ଼ ଗୋଟାଏ ଡାଲ ଭାତ ceremony ଯୋଗାଡ଼ କରୁଛି କିନ୍ତୁ ଆମେ କି ଏଡ଼େ ହତଭାଗା ଯେ କାହା ସହୁତ ଏ ମିଶ୍ର ସମ୍ମାନଟା ହେବାକୁ ଯାଉଛି, ତା ବି ଟିକିଏ ଜାଣିପାରୁଁ ନାହିଁ ? ଅନ୍ତତଃ ପାଣିଟି କିଏ, ତାର ନାମ ଯାମ, ଗୁଣ ଗ୍ରାମ, କୃତ ଭବିଷ୍ୟତ, ଏସବୁ ଚଷମ୍ବରେ କିଛି କିଛି ଜାଣିବାକୁ ମନରେ ଯେ ପ୍ରବଳ କୌତୁହଳ ଜାତ ହେଉଛି ! ଦୁର୍ଗାମାଧବ ଗମ୍ଭୀର ହୋଇ କହିଲା—କିନ୍ତୁ ତୁମ୍ଭମାନଙ୍କର ସେ କୌତୁହଳଟା ଶୀଘ୍ର ନିରୁତ୍ତି କରିବାର ମୋର ଅଭିଳାଷ ନାହିଁ ।

ଦୁର୍ଗାମାଧବର କଥା ଶୁଣି ସମସ୍ତଙ୍କ ମନ ରୁନା ହୋଇଗଲା । ରାଧାବଞ୍ଚିତ୍ କହିଲା—ତେବେ କଣ କହିବ ନାହିଁ ? ଦୁର୍ଗାମାଧବ ଦୁଇ ସ୍ବରରେ ଉଡ଼ିବ ଦେଲା—ନିସ୍ତୟ କହିବି, କିନ୍ତୁ ବର୍ତ୍ତମାନ ନୁହେ । ଅନ୍ୟ ସିଲମାନେ ଭାବିଲେ—ବୋଧହୁଏ ଦୁର୍ଗାମାଧବ ଚଡ଼ି ଉଠିଲଣି, ପାଗଲକୁ ଆଉ ବେଶି ଉତ୍ତ୍ୟକ୍ତ କରିବା ଉଚିତ ନୁହେ ! କିନ୍ତୁ ରାଧାବଞ୍ଚିତ୍ ଭାବିଲା ଅନ୍ୟ ରକମ୍ । ସେ ମନେ ମନେ କହିଲା—ହଁ, ପାଗଲର ପ୍ରୀତି ଗଜା ଦେଇଛି । ଆଜ୍ଞା ଦେଖାଯିବ ।

ରାଧାବଞ୍ଚିତ୍ ମଧ୍ୟ ଉଦ୍‌ଯୋଗରେ ଲାଗିଗଲା । ଯଦି ଦିନ ପାଗଲାସିର ରହସ୍ୟ ଉଦ୍‌ଘାଟନ କରିବାକୁ ସେ କମର କରି ବାହାର ପଡ଼ିଲା । ଦୁର୍ଗା ଆଣ ଦିନ କେଉଁଠାକୁ “ବିବାହର ଉଦ୍‌ଯୋଗ” କରିବାକୁ ଯାଉଥିଲା, ତାହା ରାଧାବଞ୍ଚିତ୍ ମନରେ

ଖୋଜି ବାହାର କରିନେବା ଅସାଧ୍ୟ ହେଲା ନାହିଁ । ନାନା ଲୋକଙ୍କଠାରୁ ସମ୍ବାଦ ସଂଗ୍ରହ କରି ସେ ଅବଶେଷରେ ଆସି ଠିକଣା ମୁଣ୍ଡରେ ଉପସ୍ଥିତ ହୋଇଗଲା । ସେତେବେଳେ ତେଜେଲ ବାରିକ କୌଣସି କାର୍ଯ୍ୟୋପଲକ୍ଷରେ ଦଧୁ ବାହାର ହେଉଥିଲା । ରାଧାବଞ୍ଚିତ୍ ତାର ପରିଷ୍ଟେ ପରୁରି ବୁଝିଲା ସେ ରାମଣଙ୍କର ଚାକର । ତପୁନ୍ଦର ସେ କୌଣସି କ୍ଷମେ ସମସ୍ତ କଥା ବୁଝିନେଲା । ପାଗଲ ଦୁର୍ଗାମାଧବ ଯେ ଏହଠାରେ ଆସି ପ୍ରୀତି ଆଣିଛି, ଏ କଥା ଜାଣି ନେବାକୁ ତାର ବାକି ରହିଲା ନାହିଁ । ତା' ଛଡ଼ା, ରାମଣଙ୍କର କି ଭଲ ଲୋକ, ତାଙ୍କ ପରିବାରରେ କିଏ କିଏ ଆନ୍ତି, ହେମଲତା ଯେ ଦୁର୍ଗାମାଧବର ପ୍ରଣୟିନୀ ହୋଇଥିବ ଏସବୁ ତଥ୍ୟ ସେ ସଂଗ୍ରହ କରିନେଲା । ରହସ୍ୟଟା ଅନେକ ପରମାଣରେ ଭେଦ କରିବାକୁ ଯମ ହୋଇଛି ଭାବି ତାର ଛତି ଗର୍ବରେ ଫୁଲ ଉଠିଲା । ସେହି ଗର୍ବର ଅନନ୍ଦରେ ସ୍ମୃତି ହୋଇ ସେ ବସାକୁ ଫେରି ଆସିଲା ।

ରାଧାବଞ୍ଚିତ୍ ଫେର ଆସି ନିଶ୍ଚିନ୍ତ ହୋଇ ରହିଲା ନାହିଁ । ସେହି ଦିନ ସେ ଦୁର୍ଗାମାଧବର ପିତା ଜମିଦାର ବେଶୀମାଧବଙ୍କ ଗୋପନରେ ଖଣିଏ ପନ୍ଥ ଲେଖି ତାଙ୍କରେ ଦେଇ ଆସିଲା । ପନ୍ଥର ମର୍ମ ଏହିପରି—ଦୁର୍ଗାମାଧବ ଶଲୁକୁଲ୍ ବିଗଡ଼ ଗଲଣି, ତରନ୍ତ ଏକା-ବେଳେକେ ଭୁଞ୍ଜି ହୋଇ ସାରଲଣି । ଏଠାରେ ଏକ ମୁକ୍ତସ୍ଵର ଅଛନ୍ତି—ନାମ ରାମଣଙ୍କର ବାବୁ, ଜାତରେ ଶଶ୍ଵାୟତ୍ । ତାଙ୍କ ଅବବାହତା କନ୍ୟା ହେମଲତା ସାଙ୍ଗରେ ପ୍ରେମରେ ପଡ଼ି ଦୁର୍ଗା-ମାଧବ ସତ୍ୟନାଶ ହୋଇଗଲଣି । ପ୍ରତି ଦିନ ସେ ସେଠିକି ଧାଁଧପଡ଼ କରୁଛି । ଏଥକୁ ଆପଣ ଯାହା ଉଚିତ ମନେ କରନ୍ତି ତାହା କରବେ । ଦୁର୍ଗାମାଧବର ବକ୍ତୃ ଓ ହୃତକାଂକ୍ଷୀ ସ୍ଵରୂପ କଥାଟା ଆପଣଙ୍କୁ ଜଣାଇବାକୁ ଉଚିତ ମନେ କଲି । ଦୋଷ ହୋଇଥିଲେ ମାର୍ଜନା କରବେ । ଉଚ୍ଛିଷ୍ଟିତ ଘଟଣା ସତ କି ମିଛ ଅନୁସନ୍ଧାନ କଲେ ଜାଣି ପାରିବେ ଭତ୍ୟାଦ ।

ପନ୍ଥ ଯଥାସମ୍ଭବରେ ଯାଇ ଯଥାସ୍ଥାନରେ ପହଞ୍ଚିଲା । ବେଶୀମାଧବ ତାହା ପଢ଼ି ଅଗ୍ନି ଶର୍ମା ପାଲଟି ଗଲେ । ଦୁର୍ଗା ସର୍ବନାଶ କଲି, କାହି ଧର୍ମ କୁଳ ସବୁ ବୁଡ଼େଇଲା, ମାନ-ମର୍ଯ୍ୟାଦା ତଳେ ପକାଇଲା । ହୃତଲକ୍ଷ୍ମୀ ଟୋକା ପାଠ ପଢ଼ୁ ପଢ଼ୁ କାଢ଼ି କଲା । ଦିବ୍ଦାର ହୋଇ ବେଶୀମାଧବ ଗୁହୁଣୀକ ଆଗରେ ନାନା ଅଙ୍ଗଭଙ୍ଗି କରି କହିଲେ—ଏବେ ହେଲା ନା ? ମୁଁ ମନା କରୁଥିଲି, ମୋ ମନା ମାରିଲ ନାହିଁ । ବେଶି ଦିନ କଟକ ସନ୍ଧ୍ୟାରେ ରହିଲେ ଏହା ହୁଏ । ଏଫ୍.ଏ. ପାସ୍ ହେଲା ପରେ ମୁଁ ବାରବାର କହୁଛି—ରେ ଦୁର୍ଗା, ତେର ହେଲଣି, ଆଉ ପାଠର ଦରକାର ନାହିଁ, ପଢ଼ ନା । ହେଲେ, ମୋ କଥା କିଏ ଶୁଣୁଛି ? ସୁଅ କହିଲେ—ପଢ଼ିବି । ମା ସୁଅଗରେ ଭାସିଗଲେ, କହିଲେ—“ପିଲଟାଟି ପଢ଼ିବାକୁ ମନ, ପଢ଼ୁ । ବି.ଏ., ଏମ୍.ଏ. ପାଶ୍ କଲେ



ଦୋଷଟି ହେବ, ଖରାପ କଣ ?” ଏବେ ସବୁ ସରିଲା ଯେ।  
ଯେମିତି ଗୋଟିଏ ପୁଅକୁ ସେମିତି ଗୋଟିଏକି ପା ।

ଗୁହଣୀ ଚିତ୍ତ ଉଠି କହିଲେ—କଣ ହେଲା କି । କଥାର  
ନାଁ ନାହିଁ କି ଗାଁ ନାହିଁ, ତାହାଣୀ ଲାଗିଲ ପରା ଯା କହୁ ତା  
ଗୁଡ଼ାଏ ବକର ବକର ହେଉଛି ।

ଦୁର୍ଗାବୋଉ ଅଛା କର ମୁହଁ ଝାଡ଼ିଦେଲେ । ସଙ୍ଗେ ସଙ୍ଗେ  
ବେଣୀମାଧବଙ୍କ ହୋଧର ମାତା ଶୋଳପଣରୁ ଦଶପଣକୁ ଖସି  
ଆସିଲା । ତପ୍ତରେ ନୁହଁ-ଚଢ଼ା ନୁହଁ-ନରମ ଗଳାରେ କହିଲେ  
—ମୁଁ କଣ ମିଛଟାରେ ଏମତି ହଉଛି ? ମୋତେ କଣ କାହାଣୀ  
ଦେଇଛି । ଏକ ଚିଠି ଶୁଣ, ତୁମ କୁମରମଣି କି କାହିଁ  
କରୁଛନ୍ତି ବୁଝ । ଏହା କହି ସେ ଚିଠିଖଣ୍ଡ ମୁଲୁକୁ ଅଗସାଏ  
ଗଡ଼ ଗଡ଼ ପଡ଼ି ଗଲେ ।

ଦୁର୍ଗାବୋଉ ମନେମନେ ଦକ୍ଷିଣର ଗୁଡ଼ି ବୁଝିଲେ, ମାନ  
ବାହାରକୁ ଆଉ ଥରେ ମୁହଁ ଝାଡ଼ିଦେଇ କହିଲେ—ମଲ୍ଲ, ମଲ୍ଲ,  
ଏଇଥିଲୁଣି ତମେ ପୁରୁକୁ ନାଚ ନାଚିଯାଉଥିଲ ପରା । ଯାହା  
କହିଲୁ—“ଭଲରେ ଭଲ, ବେଙ୍ଗ ମୁତ ଦେଲ ଦରଆ ହେଲା ।”  
ଆକାଳକା ଠୋକାମାନେ କେତେ କଣ କରି ପକାଉଛନ୍ତି,—  
ମୋ ପୁଅ ଏମିତି କଣ କଲ କି ? କେଉଁ ଭଦର ଲୋକ ଘରକୁ ଯାଇ  
ବସାଉଠା ଝିକିଏ କରୁଛି । ସେ ସିନା ତାକିଥିଲେ ଯାଇଥିବ,  
ଚିହ୍ନା ପରତ ମେଲାପ-ଆଲାପ ହେଉଥିବ, ଏଇ କଥାକୁ ନେଇ  
ଗୋଟାଏ ଦୁଇ ନା ଦେବା କଣ ଶୋଭା ପାଏ ? ଏ ଚିଠିଟା ଯେ  
ଲେଖିଛି, ମୁଁ ତାକୁ ଚିହ୍ନି ସାରିଲଣି—ସେ ଜଣେ ପକ୍ଷୀ ଖରୁଆ ।  
ହେଲେ ବି, ତୁମେ ଯଦି ଏତେ ସତ୍ୟତା କରୁଛ, ତେବେ ପୁଅକୁ  
ସାବଧାନ କରନ୍ତୁ, ଟାଣ ଟାଣ କରି ଘରଦ ଲେଖିଦିଅ । ସପା  
କହିଦିଅ, ସେ ଆଉ ସେଠି ପାଦ ପକେଇ ପାରିବ ନାହିଁ । ତେବେ  
ତ କଥା ସରିଲା । ଆଉ କଣ ?

ଗୁହଣୀଙ୍କର ଏ ଉପଦେଶ ଶୁଣି ବେଣୀମାଧବ ପହଲେ ଝିକିଏ  
ଗୁଁ ଗାଁ ହେଲେ, କିନ୍ତୁ ଶେଷରେ ତାହାହିଁ କଲେ । ଦୁର୍ଗାମାଧବକୁ  
ସେ କଡ଼ା କରି ଖଣ୍ଡେ ଚିଠି ଲେଖିଲେ । ସେଥିରେ ନାନା  
ଧମକ୍ତ ଧମକ ଦେଇ ସେ ତାକୁ ରାମଣକରଙ୍କ ଦୁଆର ମାଡ଼ିବାକୁ  
ବିଷେଧ କରାଦେଲେ । ଦୁର୍ଗାମାଧବ ଏ ପଦ ପାଇ ଆକାଶରୁ  
ପଡ଼ିଲା । କିଏ ତା କଥା ବାପାକୁ ଲେଖିଲା ।  
କାହା ଯେ ତାର ନାମଟା ପଦରେ ଉଲ୍ଲେଖ କରି  
ନାହାନ୍ତି । କେବଳ ଲେଖିଛନ୍ତି—ମୋର ଜଣେ ହୃଦୈର୍ଷୀ  
ବନ୍ଧୁରୁ ସେ ଖବର ପାଇଛନ୍ତି । ଏ ପରମହୃଦୈର୍ଷୀ ବନ୍ଧୁଟି  
କିଏ ? ସେ ଯେ ହେଉ, ଦୁର୍ଗାମାଧବ ତା ଉପରେ ପ୍ରତିଶୋଧ  
ନେବାକୁ ଗୁହଁ ନାହିଁ । ମନେ ମନେ କହିଲା—ଏଥରେ ତ ଆଖି  
ହେବାର ବା ଗଣ କରବାର କାରଣ କିଛି ନାହିଁ । ଦୁନିଆରେ

ଏପରି ଲୋକ ଯେଉଁ ଅଛନ୍ତି, ସେଉଁମାନଙ୍କର ଅନ୍ୟତ୍ର ଅନିଷ୍ଟ  
କରିବାକୁ ଚେଷ୍ଟା କରିବା ଗୋଟାଏ ଭୋଗ; ତା ନ କଲେ  
ସେମାନଙ୍କୁ ଅଳ ରୁଚେ ନାହିଁ । ବେଣୀମାଧବଙ୍କ ଧମକ ଧମକ-  
ଗୁଡ଼ାକ ତା’ ମନରେ ଢଳେ ସୁଦ୍ଧା ସାତ କାତ କଳ ନାହିଁ । ସବୁ  
ଯେମିତି ତାକୁ ଗୋଟାଏ ପ୍ରକାଶ କୌତୁକ ପରି ବୋଧ ହେଲା ।

ପରାଣୀ ନିକଟେ ଆସୁଥିବାକୁ ଦୁର୍ଗାମାଧବ ଯାଠରେ ଶେଷ  
ମନୋଯୋଗୀ ହୋଇପଡ଼ିଲା ।

ଇତ୍ୟବସରରେ ରାଧାବଞ୍ଚର କର୍ତ୍ତପୂର୍ବତା ଖୁବ୍ ବଢ଼ିଗଲା ।  
ସେ ଦିନେ ଗୋପନରେ ଯାଇ ରାମଣକରଙ୍କ ସହିତ ମାଧ୍ୟାହ୍ନ କରି  
ଆସିଲା । ସାକ୍ଷାତରେ ସେ ଦୁର୍ଗାମାଧବ ବିଷୟ ଅରମ୍ଭ କରି  
ତାର ପାଗଲମିତ ଗୋଟାଏ ଗାନ୍ଧି ତିନି ଅକନ କରାଦେଲା ।  
ଦୁର୍ଗାମାଧବ କେବେ ଦିନେ ଖାଲି ଦାସ ଖାଲି ପଶୁର ଅନୁଗ୍ରହ  
ଅଙ୍ଗେ ନିଭେଇବାକୁ ଚେଷ୍ଟା କରିଥିଲା, କେବେ ସେ ଦିନେ ଗ୍ରୀଷ୍ମ-  
କାଳର ଉଦ୍‌ଉଦିଆ ଖରବେଲେ କାଠଯୋଡ଼ର ତତଲକାଳି  
ଘରରେ ଶୋଇ ଦେଖି ଯାଏ ଫୋଟକା କରି ନିଜ ଶରୀରରେ ଗ୍ରୀଷ୍ମର  
ଉତ୍ତପ୍ତ ପାଣିକୁ ଚେଷ୍ଟା କରିଥିଲା ଏବଂ କେବେ ସେ ଗୋଟାଏ  
ହାଡ଼ିଟୋକାକୁ ଡାକି, ହୁମ୍ ସମାଜ ତାକୁ ଅସ୍ପୃଶ୍ୟ କରି ଚାଲି ଯେ  
ଅନ୍ୟାୟ କରିଛି ତାର ପ୍ରାୟଶ୍ଚିତ୍ତ ସ୍ୱରୂପ ତାକୁ ଦର୍ଶିବ କାଳ  
ଆଲୋଚନ କରି ନାହିଁ—ଇତ୍ୟଦ୍ ଇତ୍ୟଦ୍ ତାର ଯେତେକ  
ଅସ୍ପାଷ୍ଟିକ କାର୍ଯ୍ୟକଳାପ, ସମସ୍ତ ଗୋଟି ଗୋଟି କରି ବର୍ଣ୍ଣନା କରି  
ରାମଣକରଙ୍କୁ ଶୁଣାଇଥିଲା । ଶେଷରେ ସେ କହିବାକୁ ଛାଡ଼ି ନ  
ଥିଲା ଯେ ରାମଣକର ଯଦି ନିଜ କନ୍ୟାପାଇଁ ପାତ୍ର ଗୁହାଣି କେବେ  
ରାଧାବଞ୍ଚର ସ୍ୱଗ୍ରାମରେ ସର୍ବଗୁଣାକର ଓ ମଳଲ ଖରବଣିତ ଏକ  
ସୁପାରି ଅଛନ୍ତି । ସେ ଧନରେ, ମାନରେ, ରୂପରେ, ଗୁଣରେ  
ସବୁଥିରେ ଅନୁପମ । ରାଧାବଞ୍ଚର ସେ ବଣିଷ୍ଟ ବନ୍ଧୁ । ସେ  
ସେହି ସୁପାରିର ପିତାପାତାକୁ ମଙ୍ଗାଲ, ପ୍ରୟୋଜନ ହେଲେ,  
ସୁକାନ୍ତି ରାମଣକରଙ୍କ ଘରେ ବନ୍ଧୁମୁଖି ଦକ୍ଷାକଦେଇ ପାରେ ।  
ସେଟା ଅବଶ୍ୟ କଷ୍ଟର କଥା, କିନ୍ତୁ କନ୍ୟାଦାୟିତ୍ର ପିତା  
ରାମଣକରଙ୍କ ପାଇଁ ସେ ଏହା କରିବାକୁ ପ୍ରସ୍ତୁତ ।

ଅଳ୍ପ ଦିନ ଧ୍ୟାରେ ରାଧାବଞ୍ଚର ରାମଣକରଙ୍କ ପରିବାରରେ  
ବେଶ୍ ପରିଚିତ ହୋଇ ଉଠିଲା । ସେ ରାମଣକରଙ୍କ ଘରକୁ  
ବାରମ୍ବାର ଯିବା ଆସିବା କରିବାକୁ ଲାଗିଲା ।

ସେ ଦିନ ରାଧାବଞ୍ଚର ଯେତେବେଳେ ରାମଣକରଙ୍କ ସହିତ  
କଥାବାର୍ତ୍ତା କରୁଥାଏ, ସେତେବେଳେ ହେଉଥିବା ଉତ୍ସାହରେ ଥାଇ  
ସମସ୍ତ ଶୁଣିନେଇ ଥିଲା । କାହିଁକି କିକାଣି, ରାଧାବଞ୍ଚର ଘରରେ  
ତାର ଅସୀମ ବିରକ୍ତ କାତ ହୋଇଥିଲା । ହାତରୁ ଖାଲି ଦୋକା  
ଆଗରେ ଯାଇଁବାକୁ ଲୋକଟା ଯେ କାହିଁକି ଏଡ଼େ ବ୍ୟାକୁଳ, ସେ  
କିଛି ବୁଝିପାର ନ ଥିଲା ।

ଠିକ୍ ସମୟର ଦିନ ଗଞ୍ଜଗଲ ପରେ ଦୁର୍ଗାମାଧବ ସୁନୟ ପଗଡ଼ି ବାନ୍ଧି, ଠେଙ୍ଗା ଧରି ରାମଶଙ୍କରଙ୍କ ବାସଭବନରେ ଅସି ଉପସ୍ଥିତ ହୋଇଗଲ ଏବଂ ରାମଶଙ୍କର କଥାଟା ଭାବ ଭାବ କି ସିଦ୍ଧାନ୍ତରେ ଭଗନୀତ ହୋଇଛନ୍ତି; ତାହା ଜାଣିବାକୁ ଚାହୁଁଲ । ରାମଶଙ୍କର ବଡ଼ ମୁସ୍ତଲରେ ପଡ଼ିଲେ । ପାତ୍ର ଗୋଟାଏ କଠିନ ଧୋକକମା ହାତକୁ ନେଇ ତାଙ୍କୁ ଗଲ କେତେ ଦିନ ହେଲ ତଳାର୍ଚ୍ଚ ପୁରୁଷତ ନାହିଁ ଓ ସେହି କାରଣରୁ ସେ କଥାଟା ଅଦୌ ଭାବ ଦେଖି ନାହାନ୍ତି ବୋଲି କହି ପାକି ଦେଲେ । ଦୁର୍ଗାମାଧବ କିଛି ନ କହି ସଙ୍ଗେ ସଙ୍ଗେ ଚାଲି ଉଠିଲେ । ସେ ମନେ ମନେ ଭାବିଲେ—ଲୋକଟା ଭାବୁ, ମେରୁଦଣ୍ଡସ୍ଥାନ । ସପ୍ତା ସତ କଥା କହି ମନା କରିଦେବାର ସାହସ ନାହିଁ । ତଥାପି ମନର ଭାବଟା ବେଶ୍ ଜଣାପଡ଼ୁଛି । ଦୁର୍ଗାମାଧବ ପକ୍ଷରେ ଅଳ୍ପ ହେମଲତାର ଆଶା ରଖି ଉଦ୍‌ଯୋଗ କରିବା ଉଚିତ ନୁହେଁ । ସେ ଆଶା ତାକୁ ବାଧା ହୋଇ ତ୍ୟାଗ କରିବାକୁ ହେବ ।

ଦୁର୍ଗାମାଧବ ସହକରେ କୌଣସି କାରଣରୁ ଚଳେଇତ ହେବା ଲୋକ ନୁହେଁ । ତଥାପି ଆଜି ଏପରି ଭାବିଲେ ବେଳେ ସେ ଟିକିଏ ମର୍ତ୍ତ୍ୟୁତ ହୋଇ ପଡ଼ିଲା । ନିତାନ୍ତ ଅଧିକାଂଶସାରେ ଗୋଟାଏ ନିରାଶର ନିଃଶ୍ୱାସ ଭାବ ନାସାକ୍ରମିତ ବାଟେ ବାହାରିପଡ଼ିଲା । ସେ ମନେ ମନେ ହିର କଲ—ବିବାହ ନ କଲେ ତାର ଜୀବନରେ କୌଣସି ଗୁଣ ଦର୍ଶିବ ନାହିଁ । ନା, ସପ୍ତା କଥା—ସେ ବିବାହ କରିବ ନାହିଁ ।

ଦୁର୍ଗାମାଧବ ଚାଲିଆସିଲ ପରେ ରାମଶଙ୍କର ଭାବିଲେ ସେ ଅଭି ଥରେ ନିସ୍ୱାର ପାଇଲେ । ଲୋକଟା ପାଗଳ ନ ହୋଇଥିଲେ ସେ ତାକୁ କଟକା ଗୁଣ୍ଡା ଲଗାଇ ଅଛାକଣ ପାନେ ଉପସ ତୋଇ ଦିଅନ୍ତେ, କିନ୍ତୁ ପାଖଲଟା ସାଙ୍ଗରେ ସେ ଲାଗିବେ କଣ ? ଅଥଚ ଲୋକଟା ଯେ ତାଙ୍କୁ ବସବର ଭୂତ ମାଡ଼ି ବସିଲ ପର ଚାପି ରହିଲ ଏଥକୁ ଉପାୟ କଣ ? ରାମଶଙ୍କର ସ୍ତ୍ରୀ ଜଳାବତୀଙ୍କ ପରାମର୍ଶ ମାଗିଲେ । ଲୀଳା କହିଲେ—ମୁଁ ସେ ଦିନରୁ କହୁଛି—ହେମ ପାରିଗଲ, ପାତ୍ର ଦେଖ, ପାତ୍ର ଦେଖ । ତମେ ଗଢ଼ି ଧୂ କରି ରହିଲ । ଏବେ ପଡ଼ି ପାଅ । ପାଗଲ କନ୍ୟା ପାବନୀ ମରି ଦେଖା ଯାଉଛି । କେତେବେଳେ କିମିତି ଟୋକାଟାର ଆଖି ପଡ଼ିଯାଇଛି । ତମେ ଖାଲି ପାଗଳ ପାଗଳ କହୁଛ । ସେ ପାଗଳ କାହିଁକି ହବ ? ଯୁବା ବୟସରେ ଲୋକ ସେମିତି ହୁଏ । ଅଛା ମୋତେ ଥରେ ତାକୁ ଦେଖାଇବି । ରାମଶଙ୍କର କହିଲେ—ମାଃ, ତମେ ବି ଏକ ଅସଲ ପାଗଳ ! ଲୋକଟାର ଆଚରଣରୁ କୁଟିପାରୁ ନାହିଁ ? ସେ ଦିନ ପରା ରାଧାବଞ୍ଚିତ କହୁଥିଲ, ସେ ଦାସ ଖାଏ । ଯେଉଁ ଲୋକଟା ଦାସ ଖାଉଛି, ତାକୁ ପାଗଳ ନ କହି ଅଭି କିଏ ବୁଝାଯିବ ? ଲୀଳାବତୀ କହିଲେ—ଅଛା, ତେବେ ନାହିଁରେ ତେଲ ଦେଇ ଶୋଇଛୁ କିଆଁ ? ରାଧାବଞ୍ଚିତ ପିଲୁଟି ତ ତମକୁ ସେ ଦିନ ବେଶ୍

କଲ ପାହୁଁର କଥା କହୁଥିଲ । ତାହାସି ଥରେ ଚେଷ୍ଟା କରୁ ନାହିଁ କାହିଁକି ? ଏମିତି ଅଲସୁଆ କଡ଼ପକା ଲୋକକୁ ମୋତେ ଭାବି ଦିଲୁ ଲାଗେ ।

ସେହି ଦିନ ସାର ହେଲା—ରାଧାବଞ୍ଚିତକୁ ନେଇ ଦିନେ ରାମଶଙ୍କର ସେହି ସର୍ବଗୁଣୋପେତ ପାହୁଁର ଦରକୁ ସିବେ ଏବଂ ଦେଖିଗୁଣ୍ଡି ବିବାହ ସମ୍ବନ୍ଧରେ ସମସ୍ତ କଥାବାତ୍ତୀ କରି ଅସିବେ । ଯଦି ସେ ପକ୍ଷରେ ଅପତ୍ତି ନ ଥାଏ, ତେବେ ଯେତେ ଶୀଘ୍ର ପାରନ୍ତୁ କନ୍ୟାର ବିବାହ କରି ପକାଇବେ ।

ରାଧାବଞ୍ଚିତର ଚେଷ୍ଟାରେ ବିବାହ ପ୍ରସଙ୍ଗ ନିଷ୍ପତ୍ତି ହୋଇଗଲା । ରାମଶଙ୍କର ପାତ୍ର ଦେଖି ଫେରି ଆସିଲେ । ପାତ୍ରର ନାମ ଶଣଧର । ଦେଖିବାକୁ ଚେହେରା ନିତାନ୍ତ ମନ୍ଦ ନୁହେଁ । ଘର ଭଲ—ପଇସା ଯଥେଷ୍ଟ ଅଛି—ସମ୍ପତ୍ତି ବାଡ଼ି ତେର—ଧାନ ଅମାରକୁ ଅମାର ଭିଲ୍ ହୋଇଛି । ମହାଜଗା କାରବାରରେ ଘର ବଢ଼ିଛି, ମାତ୍ର ଗୋଟାଏ କଥାରେ ତାଙ୍କର ମନ ଟିକିଏ ଉଠା ପଡ଼ିଲା । ସେଟା ଏହି ମୋ—ତାଙ୍କର ଭବିଷ୍ୟତ ଜାମାତାଟି ଉଚ୍ଚ ଶିକ୍ଷିତ ନୁହେଁ—ପାଠ ପାଠକର ପାସ୍ ଯାଏ !

ଘରେ ପହଞ୍ଚି ରାମଶଙ୍କର ଲୀଳାବତୀଙ୍କୁ ସମସ୍ତ କଥା କହିଲେ । ଯେଉଁ ବସୟରେ ତାଙ୍କର ସାମାନ୍ୟ ଅତୃପ୍ତି ରହି ଯାଇଥିଲା ତାହା ବି ଜଣାଇଲେ । ମାତ୍ର ସମ୍ପତ୍ତିବାଡ଼ିର ନାମ ଶୁଣିଲେ ଆମ ଘର ସ୍ତ୍ରୀମୋକ୍ତାମାନଙ୍କ ଛତି ବୁଣ୍ଡେ ମୋଟ ହୋଇଯାଏ । ଝିଅ ଥିଲା-ଘରେ ପଡ଼ିବ, ଏ ଆଶାର ମୋହନ ମନ ତାଙ୍କୁ ଏକାବେଳକେ ମୁଗ୍ଧ କରି ପକାଏ । ଲୀଳାବତୀ କହିଲେ—ପାଠରୁ କିଆଣ ଖାଇବ ? ଆଜିକାଲି ପାଠ ପଢ଼ି କେତେ ଲୋକ ଦାସ କାଟୁଛନ୍ତି । ତା ଛଡ଼ା ପାତ୍ରଟି ବି ନିହାତ “ମୁରୁଖ” ନୁହେଁ ବୋଲି କହୁଛ । ଅଲ୍ଲ ହେଉ ବା ବହୁତ ହେଉ, କିଛି ବିଦ୍ୟା ତ ପେଟରେ ପଣିଛି । ସେଇ ତେର । ରାମଶଙ୍କରଙ୍କ ଅତୃପ୍ତି ଧୀରେ ଧୀରେ କଟିଗଲା । ହେମଲତାର ବିବାହ ଦିନ ହିର ହୋଇଗଲା ।

ଏହି ବିବାହ ପ୍ରସଙ୍ଗରେ ମଧ୍ୟସ୍ତୁତା କାନ୍ଦି ରାଧାବଞ୍ଚିତକୁ ନିତାଡ଼ି ପଡ଼ାଡ଼ି ଗାଁକୁ ଯିବାକୁ ପଡ଼ିଲା ।

ଅଲ୍ଲ ଦିନ ପରେ ଦୁର୍ଗାମାଧବର ପସ୍ତାଣ ଶେଷ ହୋଇଗଲା । ପସ୍ତାଣ ପରେ ସେ ଘରକୁ ନ ଯାଇ ଭୁବନେଶ୍ୱର ଚାଲିବାକୁ ବାହାରିଗଲା । ଏ କେତେ ଦିନ ହେଲ ସେ ଅଭି ରାମଶଙ୍କରଙ୍କ ଦ୍ୱାର ମାଡ଼ି ନାହିଁ ।

ଏଣେ ବିବାହ ଦିନ ଯେତେ ନିକଟେଇ ଆସିଲା, ହେମଲତାକୁ ମନ ତେତେ ଖରାପ ହେବାକୁ ଲାଗିଲା । ପୁରୁଷର ସେ ଅଭି ହସ ଖୁସିରେ କାଳ କଟାଏ ନାହିଁ । ମୁଖମଣ୍ଡଳରେ ଗୋଟାଏ ବିଷଣ୍ଣତାର ଛୟା ବସିବର ପକ୍ଷ ବିସ୍ତାର କରି ରହିଥାଏ । ଆନନ୍ଦ ପତମା ସତେ ଯେପରି ବିସର୍ଜନ ପାଇଯାଇଛି । ପିତା ରାମଶଙ୍କର ତାର

ଚେହେରା ଦେଖି ଭବନ୍ତୁ—କି ବାୟାଣୀଟା । ସବୁ ଦିନେ କଣ  
 ଅଉ ସେ ବାପ ମା ପାଖରେ ଥାଆନ୍ତା । ଝିଅ ଯେ ଜନ୍ମ ହେଲ  
 ପାଖରୁ ପରଦାସୀ, ଏତକ ସେ ବୁଝି ପାରୁନାହିଁ । ମା ଲଲାବତୀ  
 ମନେ ମନେ କହନ୍ତୁ—ଅହା—ହା, ଝିଅ ମୋର କଲା ପଡ଼ି  
 ଗଲଣି, ଶାଶୁ ଶଶୁର ଘରେ କମିତ ଯାଇ ଚଳିବ ସେ କଥା ଭଲ  
 ଭଲ ମଣିଷପଣରୁ ସରି ଗଲଣି । ଭଗବାନ୍ ମଣିଷକୁ କାହିଁକି  
 ମାଇକିନା ବୁଲରେ ଜନ୍ମ ଦିଏ ।

ବିଭାବର ଅଉ ଦିନ ଅଠଟା ମାସ ବାକି । ଦିନେ ହେମଲତା  
 ମା'କୁ ଏକୂଟିଆ ଦେଖି କହିଲୁ—ବୋଉ, ଗୋଟାଏ କଥା କହନ୍ତୁ ?  
 ଏତକ କହୁ ସେ ରୁପ୍ ରହୁଗଲ । ଲଲାବତୀ ପଚାରିଲେ—କି  
 କଥା ? ହେମ କହିଲୁ—“ମୁଁ ଝି—” ଏହା କହୁ ସେ ପୁଣି ବନ୍ଦ  
 ହୋଇଗଲ । ଲଲାବତୀ କହିଲେ—ମଲା, କି କଥା କହୁ ନାହିଁ ।  
 ଏଥର ହେମଲତା ମନ ଦୁଡ଼ି କରି ଉତ୍ତର ଦେଲୁ—ବୋଉ, ମୁଁ  
 ବାହା ହେବି ନାହିଁ, ବାପାକୁ କହୁ ଦେ । ଲଲାବତୀ ଏ କଥାଟା  
 ଶୁଣି ଥକ୍କା ହୋଇଗଲେ—ହୁ ହୁ, କି ଲଜର କଥାଲେ ମା ।  
 ତାଙ୍କ ଝିଅ କାଳରେ ତ ଏପରି ଅଲୌକିକ କଥା ଶୁଣା ନ ଥିଲୁ,  
 କିଏ ତୁଣ୍ଡ ଖୋଲି ମା ବାପକ ଅଗରେ କହୁଥିଲୁ—ମାଲେ, ମୁଁ  
 ବାହା ହେବି ନାହିଁ ? କି ଘୋର କଳକାଳ ଅସି ପଡ଼ିଗଲ ।  
 ଏହା ଭାବି ଲଲାବତୀ କହିଲେ—ହୁ ହୁ, ଏ କି କଥା କହୁଛୁ ଲେ  
 ହେମ ? ଲେକେ ଶୁଣିଲେ କଣ ଜହବେ ? ରୁପ୍ କର, ରୁପ୍  
 କର । ହେମ ଗୁଁ ଗୁଁ ହୋଇ କହିଲୁ—ଲେକେ କହିବେ  
 ବୋଲି କଣ— । କିନ୍ତୁ ସେ କଥାଟା ଶେଷ କରି ପାରିଲୁ ନାହିଁ ।  
 ତେଣିକି ତାର ତୁଣ୍ଡ ଲେଉଟିଲୁ ନାହିଁ । ଲଲାବତୀ ମଧ୍ୟ “ହୁ ହୁ,  
 ରୁପ୍-ରୁପ୍”ରେ ତାକୁ ପୋତ ପକାଇଲେ ।

ହେମଲତା ସେ ଦିନ ଯାଇ ଗୋଟାଏ ନିରୋଳା ଥାନରେ  
 ବସି ତେର ଭାବିଲୁ । ତାର ମନ ପେଉଁଠି ନ ମାଡ଼ୁଛି, ସେ ସେଠି  
 ବିବାହ କରିବ କିଆଁ ? ବଳାକାରରେ ତାକୁ ନେଇ ଗୋଟାଏ  
 ସ୍ଥାନରେ ଥୋଇ ଦେଲେ ସେ ସେଠି ସୁଖ ପାଇବ ? ସାବଣୀ  
 ଅପଣା ବର ଅପେ ଖୋଜି ନେଇ ଥିଲେ; ରତ୍ନମଣି, ଦମୟନ୍ତୀ  
 ପ୍ରଭୃତି ଅପଣା ସ୍ତ୍ରୀମାନୀ ଅପେ ବାହୁ ନେଇଥିଲେ । କି—ଏତେଦୂର  
 ପିବାର ଦରକାର କଣ ? ସପ୍ତକା କଣ କରିଥିଲେ ? ସ୍ତ୍ରୀପୁରୁଷକୁ  
 ସେ ମନେ ମନେ ଆତ୍ମସମର୍ପଣ କରି ଦେଇଥିଲେ ବୋଲି ତ ତାଙ୍କ  
 ଛଡ଼ା ଅଉ କହାରକୁ ସ୍ତ୍ରୀମାନୀ ବୋଲି ଗ୍ରହଣ କଲେ ନାହିଁ ।

ଏହି ପରି କେତେ କଥା ଭାବି ଭାବି ହେମଲତା ଉଠିଲ ।  
 ସେତେବେଳେ ଯଦି କେହି ତାର ମୁହଁକୁ ଚାହିଁ ଦେଇଥାନ୍ତା  
 ସେ ନିଶ୍ଚୟ ଦେଖିଥାନ୍ତା, ଗୋଟାଏ ଦୂର ସକଳର ଅଭ୍ରାନ୍ତ ପ୍ରତିବନ୍ଧୁ  
 ତାହା ଉପରେ ସ୍ପଷ୍ଟଭାବରେ ପଡ଼ିରହିଛି ।

ସେ ଦିନ ରାତିରେ ହେମଲତାକୁ ନିଦ ହେଲୁ ନାହିଁ । ତାର  
 ଶୋଇବା ଘରେ ବସି ବସି ସେ କଣ ଶୁଣାଏ ଲେଖିଲୁ । କେତେ

ଥର ଲେଖି କେତେ ଥର ତାକୁ ନଷ୍ଟ କଲୁ । କିନ୍ତୁ କଣ  
 ଲେଖିଲୁ ତାହା ଅନୁମାନ କରି ବହୁବା ଦୁଷ୍ଟର ।

ଗତି ପାହିଲୁ । ପ୍ରଭୃତି ହେବା ସଙ୍ଗେ ସଙ୍ଗେ ଗୋଟାଏ  
 ନିତାନ୍ତ ଅପ୍ରତ୍ୟାଶିତ ଘଟଣା ଘଟିଗଲ । ହେମଲତା ଦିନ ଦିନ  
 ଯାଏ ଉଠିଲ ନାହିଁ । ଲୀଳାବତୀ ତାଙ୍କ ତାଙ୍କ ଅକ୍ଷରଲେ—ସେ  
 ଜବାବ ଦେଲୁ ନାହିଁ । ପ୍ରଭୁ ଦିନ ହେମ ଡେରି କରି ଉଠେ, କିନ୍ତୁ  
 ଏତେ ବିଳମ୍ବ ହୁଏ ନାହିଁ । ଲୀଳାବତୀ ବରକୁ ହୋଇ ଅସି  
 ତାର ଶୟନ କକ୍ଷରେ ଉପସ୍ଥିତ ହେଲେ । କିନ୍ତୁ ହେମ କାହିଁ ?  
 ଦେଖି ଦେଖି ରାମଶଙ୍କରଙ୍କ ଘରେ ଗୋଟାଏ ଚଢ଼ଲ ପଡ଼ିଗଲ ।  
 ରାମଶଙ୍କରଙ୍କ ମୁଣ୍ଡ ଉପରେ ଯେପରି ଗୋଟାଏ ଅକାଳ ବକ୍ର  
 ଛଡ଼ିପଡ଼ିଲୁ । ଲୀଳାବତୀ ଭେଭେ ହୋଇ ରଡ଼ି ଛଡ଼ିଲେ । ପ୍ରଭୁ-  
 ବେଶୀମାନେ ଧାଇଁ ଅସିଲେ । ସମସ୍ତେ ଘଟଣା ଦେଖି ଅବାକ୍  
 ହୋଇଗଲେ । କିନ୍ତୁ କେହି କିଛି ବୁଝି ପାରିଲେ ନାହିଁ ।

ହେମଲତାର ଶୟନକକ୍ଷରୁ ଖଣ୍ଡେ ଚିଠି ମିଳିଲୁ । ସେଥିରେ  
 ଅନେକ କଥା ଲେଖାଥିଲୁ । ସେଥି ମଧ୍ୟରୁ ଅସଲ କଥା ଏତକ  
 ଯେ ସେ ପ୍ରାଣିକ ଯୁଗର ସ୍ଵୟମ୍ଭର ପ୍ରଥାରେ ବିଶ୍ଵାସ କରେ ।  
 ଆଜି କାଲି ସେହି ସ୍ଵୟମ୍ଭର ପ୍ରଥା ପ୍ରଚଳିତ ହେବା ବାସ୍ତବ୍ୟ ।  
 ଏହାର ଆବଶ୍ୟକତା ଅଧୁନିକ ସମାଜ ବୁଝି ନ ପାରି ଗୁରୁତର  
 ଭୁଲି କରୁଛି । ହେମଲତା ସେ ଅତି ସମାଜର ଚେଷ୍ଟା ଫିଟାଇବାକୁ  
 ଚାହୁଁ ।

ମାସକ ପରେ ଖବର ବାହାରିଲୁ, ଦୁର୍ଗାମାଧବ ବି. ଏ. ପାଗ  
 କରିଛୁ । କେବଳ ସେତିକି ନୁହେ, ବିଶ୍ଵବିଦ୍ୟାଳୟରେ ଉଚ୍ଚତମ  
 ସ୍ଥାନ ଅଧିକାର କରିଛୁ । ସ୍ଵାଧୀନତା ଖବର ଜାଗତରେ ଖବରଟା  
 ଦେଖି କହିଲୁ—ଦେଖିଲ ହେ ! ପାଗଳ ମୁଣ୍ଡରେ ପାଟିଶାଢ଼ୀ ।  
 ଦୁର୍ଗା ଏକାବେଳେକି କଉଟିଭାରିସିଝିରେ ପାଉଁ । ଏ ଥର ସବୁ  
 ପାଗଳ ହୋଇଯାଅ ।

ପଞ୍ଚମା ଦେବସାର ଦୁର୍ଗାମାଧବ ଅଉ ଘରକୁ ଯାଇ ନାହିଁ,  
 ଭୁବନେଶ୍ଵରରେ ଅଛୁ । ଏହାଠାରେ ଯେ ହେମଲତା ସହୃଦ  
 ତାର ମିଳନ ଘଟିଛି, ଏ କଥାଟା ପାଠକ ପାଠିକାମାନେ ବେଶ  
 ଅନୁମାନ କରିନେଇ ଥିବେ । ତେବେ ହେମ କପରୀ ଅସି  
 ଭୁବନେଶ୍ଵରରେ ପହଞ୍ଚିଲୁ, କପରି ବା ଦୁର୍ଗାମାଧବ ସଙ୍ଗରେ ତାର  
 ଭେଟ ହେଲା, ଏ ସବୁ ବସ୍ତୁ ଯଦି କେହି ଜାଣିବାକୁ ଚାହାନ୍ତି,  
 ତେବେ ମୁଁ ସେମାନଙ୍କୁ କହେ—ଏତେ କଥା କହିବାକୁ ମୋର  
 ବେଳ ନାହିଁ । ହେମଲତା ପରି ଗୁଲାଇ ଚଢ଼ର ଅଧିକ  
 ଯୁଗର ଝିଅ ପକ୍ଷରେ ସ୍ଵତନ୍ତ୍ର ଗୁହ୍ୟତାମୟ କରି, ରେଳଗାଡ଼ିରେ  
 ଚଢ଼ି, ଭୁବନେଶ୍ଵରରେ ଓହ୍ଲାଇ, ଅପଣାର “ଜୀବନ-ସର୍ବସ୍ଵ”କୁ  
 ଖୋଜିନେବା କଣ ବିଚିତ୍ର କଥା । ଯାହା ହେଉ, ଏ ଘଟଣା  
 ପରେ ଦୁର୍ଗାମାଧବ ଘରକୁ ପ୍ରତି ଲେଖି ନିଶ୍ଚିନ୍ତଦେଲା ଯେ ତାର  
 ବିବାହ ସମ୍ପନ୍ନ ହୋଇଯାଇଛି ଏବଂ ସେ ତାର ସନାତନ ସ୍ତ୍ରୀ ବାହୁ



ନେଇଛି । ନାମ ହେମଲତା ଦେବୀ—କଟକର ମୁକ୍ତଅର ବାବୁ  
ରାମଶଙ୍କର ନାଏକଙ୍କର କନ୍ୟା—ଜାତିରେ ଖଣ୍ଡାୟତ । ପତ୍ନୀରେ  
ସେ ଲେଖିବାକୁ ଭୁଲିଲା ନାହିଁ ବରାହ ବସୟରେ ଜାତିଭେଦ  
ମାନବା ତାର ନାହିଁରୁକ । ତଥାପି ସେ ଜାଣିବାକୁ ଚାହେଁ—  
ଘରେ ତା ପାଇଁ ସ୍ଥାନ ହେବ କି ନା ?

ପତ୍ନୀ ପାଇଁ ବେଶୀମାଧବ ରାଗରେ ଗାଁ ଗାଁ ହୋଇ ଉଠିଲେ ।  
ତା ପରେ ସେ ତଟସ୍ତ୍ରୀ ଗୃହଣୀକ ଆଗରେ ପୁଅର କାର୍ତ୍ତବ୍ୟ  
କର୍ତ୍ତବ୍ୟ କରିଗଲେ । ଅବଶେଷରେ ଓଷାଧର ଦଂଶନ କରି  
କହିଲେ—ସକଳାନ୍ତ ଲେଖିଛି, ଘରେ ତା ପାଇଁ ସ୍ଥାନ ଅଛି କି ନା ।  
ହଁ ! ବେଶୀମାଧବ ପଞ୍ଚନାୟକ ଘରେ ପୁଣି ତାପାଇଁ ସ୍ଥାନ ।

ଏହା କହି ସେ ଡଗ ଡଗ ହୋଇ ଚାଲିଗଲେ । ଗୃହଣୀ  
କୁଳନ୍ତ ଅଗ୍ନିରେ ଅହୁଛି ଦେବା ଠିକ ମନେ କଲେ ନାହିଁ । ପୁଅର  
ଅନାଚାର କଥା ଭାବି ସେ ଦୁଃଖିତ ହେଲେ ଏବଂ ଫଳି କର ଗୋଟାଏ  
ନିଃଶ୍ୱାସ ପକାଇ ମନେ ମନେ କହିଲେ—ଦୁର୍ଗା କଣ କଲ ।  
ବେଶୀମାଧବ ଗୋଟାଏ ଖୁବ୍ କଢା କରି ଚାଲି ଲେଖିଲେ ଏବଂ  
ସ୍ୱଳ୍ପ ଜଣାଇଦେଲେ ଯେ ତାଙ୍କ ଘରେ ଗୋଟାଏ କୁକୁର ବା  
ଶୁଣାଳ ପାଇଁ ସ୍ଥାନ ଥାଇପାରେ, ମାତ୍ର ଦୁର୍ଗାମାଧବ ପାଇଁ ନାହିଁ ।  
ଏହି କଥା ମଧ୍ୟ ସେ ଦଣ୍ଡକ ପରେ ପତ୍ନୀକୁ ଶୁଣାଇଦେଲେ ।  
ଦୁର୍ଗା ବୋଉ ଆଉ ଗୋଟାଏ ଫଳି କରି ନିଃଶ୍ୱାସ ଛଡ଼ି ରୂପ ହୋଇ  
ରହିଲେ । କିଛି ଦିନ ପରେ ସେ ନିଜର ଗୁପ୍ତ ତହସିଲରୁ ତରିଶି  
ଟଙ୍କା କାଢ଼ି ଆଜି ଗୋପନରେ ସୁଅ ନାଈରେ ମଣିଆଡ଼ର କରି  
ପଠାଇଦେଲେ । ଦୁର୍ଗାମାଧବ ମଧ୍ୟ ଗୋଟାଏ ଚୁକ୍ତସନ୍ ଯୋଗାଡ଼  
କରି ନେଇ ଭୁବନେଶ୍ୱରରେ ରହି ତଳିବାକୁ ଲାଗିଲା ।

ସେ ଥର ଡେପୁଟି ନିମିତ୍ତସନରେ ଦୁର୍ଗାମାଧବ ଶିକ୍ଷକଦାୟକପୁର  
ସୁପାରିଶରେ ଅକ୍ଟୋବରରେ ନିର୍ଦ୍ଦାୟକ ହୋଇଗଲା । ବେଶୀମାଧବଙ୍କ  
କାନରେ ସେ ସମ୍ବନ୍ଧିତା ଆସି ଯଥାସମୟରେ ବାଜିଲା । ସମ୍ପାଦକ  
ସତ୍ୟତା ବିଷୟରେ ଯେତେବେଳେ ଛଲେମାତ୍ର ସନ୍ଦେହ କରବାର  
କାରଣ ନ ରହିଲା, ସେତେବେଳେ ସେ ଭାବିଲେ—ହାୟ, ହାୟ,  
ମୁହୂର୍ତ୍ତକର ଭିତ୍ତିକନାରେ ସେ କି ଭୁଲିଟାଏ କରି ପକାଇଲେ ।  
ପରେ ସେ ଗୃହଣୀଙ୍କ ନିକଟକୁ ଯାଇ ଅତି କାହୁଁ ହୋଇ କହିଲେ,  
—ଶୁଣିଲଣି ହେ ଦୁର୍ଗା ବୋଉ ! ତମ ସୁଅ ଦୋଷ ହେଇଛି ।  
ଦୁର୍ଗା ବୋଉ ପ୍ରଥମେ କଥାଟା ଶୁଣି ଅକ୍ତା ହୋଇ ରହିଲେ,—  
କିଛି ବୁଝି ପାରିଲେ ନାହିଁ । ପରେ କହିଲେ—ହଁ, ହଁ, ଖୁବ୍  
ଟାପସ କରି ଶୁଣିଲଣି, ସେତକ ଥାଉ । ବେଶୀମାଧବ ହସି ହସି  
କହିଲେ— ନା, ନା; ଶାପସ ହୁହେ, ସତ କଥା । ଏହି ଯା ସେ  
ନିଜେ ତମ ନାଁରେ ଚାଲି ଲେଖିଛି । ମୁଁ ପଢ଼ି ଦେଉଛି, ଶୁଣ ।

ଦୁର୍ଗା ବୋଉ ତା ଶୁଣି କଳାଳ ତେର ଦେଇ ବସିଲେ ଏବଂ ଦମ୍  
କରି କହିଲେ—ହଁ ! ମୁଁ କଣ କହୁଥିଲି ? ପିଲାଟି ହାକିମ କଲା  
ନେଇ ଜନ୍ମ ହୋଇଥିଲା, ହାକିମ ନ ହୋଇ ଯାଆନ୍ତା ରୁଆଡ଼େ ?  
ଦେଖ, ଏଥର ସୁରୁବ କଥା ଗାସୋର ଯାଅ । ପୁଅବୋହୁକୁ  
ଯାଇ ଘରକୁ ନେଇ ଆସ । ବୁଝିଲ ନା, ବୋହୁ ତ ଆସି ଆଉ  
ଶୁଣାଣରେ ପଶିବ ନାହିଁ, ଦୋଷୀର ଭାଗ୍ୟ ହେବ ସେ ତ ଆଉ  
ଭୁତ ରାଜି ଦେବ ନାହିଁ । ତେବେ ସେ ଖଣ୍ଡେଇତ ଝିଅ ହେଲେ  
କେତେ, ଶିରସ୍ତାନ ଝିଅ ହେଲେ କେତେ ? ଗୃହଣୀକ କଥା ଶୁଣି  
ବେଶୀମାଧବ ପ୍ରଥମେ ଝିକିଏ ମୁଣ୍ଡ ବୁଣ୍ଡେଇ ହେଲେ, ପରେ  
ତଦନୁସାରେ କାର୍ଯ୍ୟ କଲେ । ସେ ପତ୍ନୀ ଲେଖି ଦେଲେ ଯେ ଅମୃତ  
ଦିନ ଯାଇ ସେ ଶ୍ରୀମତୀ ବୋହୁ ଠାକୁରାଣୀକୁ ଘରକୁ ନେଇ  
ଆସିବେ । ଦୁର୍ଗା ପତ୍ନୀ ପାଇଁ ବେଦମ ହୁଅନ୍ତୁ ।

ଢଳ ମଧ୍ୟରେ ହେମଲତାଠାରୁ ମଧ୍ୟ ରାମଶଙ୍କର ଶୁଣି ଏ ପତ୍ନୀ  
ପାଇଲେ । ହେମ ଲେଖିଲା—ବାପା, ଅପଣଙ୍କ ଝିଅର ଅପରାଧ  
କ୍ଷମା କରିବେ । ବୋଉକୁ କହିବେ, ସେ ମାଫ୍ କରିବ । ବର୍ତ୍ତମାନ  
ଅନୁମୋଦନ ଭୁବନେଶ୍ୱରରେ ଅଛି ।

ହେମଲତା ନିଜର ଯେଉଁ ଠିକଣାଟା ଦେଇଥିଲା  
ତା ସହତ ଦୋଷି ଦୁର୍ଗାମାଧବର ନାମ ଯୋଡ଼ା ହୋଇଥିଲା ।  
ସେଥିରୁ ସନ୍ଦେହ ରହିଲା ନାହିଁ ଯେ ଏ “ଅନୁମୋଦନ” ଶବ୍ଦଟାର  
ଅର୍ଥ କଣ । ପତ୍ନୀ ପାଇଁ ରାମଶଙ୍କର ମୂର୍ତ୍ତିରେ କି ସ୍ୱର୍ଗରେ, କି  
ପାତାଳପୁରରେ ଅଛନ୍ତି, କିଛି ଠିକ୍ କରି ପାରିଲେ ନାହିଁ ।  
ଲୀଳାବତୀ ଖାମ୍ ପାରିଗଲେ । ସେହି ଦିନ କଟକ ଷ୍ଟେସନରେ  
ରାମଶଙ୍କରକୁ ସମ୍ବରକାରରେ ଭୁବନେଶ୍ୱର ମୁକାମକୁ ଟିକଟ୍ କାଟି  
ଖୁବ୍ ଉତ୍ସାହରେ ରେଲଗାଡ଼ିରେ ଚଢ଼ିବାର ଦେଖା ଯାଇଥିଲା ।  
ପରେ ଭୁବନେଶ୍ୱରରେ ଦୁଇ ସମୁଦାୟର ମିଳନ ।

ତେମେଇ ବାବୁଙ୍କର ଗୋଟାଏ ଜୀବନବ୍ୟାପୀ ଭୁଲର ସଂଶୋଧନ  
ହୋଇ ଯାଇଥିଲା । ସେ ବୁଝି ପାରିଥିଲା ଯେ ପଗଡ଼ିଆ କେବଳ  
କାକୁଲି ସାହେବର ମୁଣ୍ଡରେ ଥାଏ ନାହିଁ, କିମ୍ବା ଠେଙ୍ଗାଟା ଖାଲ  
କାକୁଲି ସାହେବ ହାତରେ ଧାନ ପାଏ ନାହିଁ । ଭବିଷ୍ୟତରେ  
କାହାର ଦୋଷି ହେବାକୁ ଇଚ୍ଛା ଥିଲେ, ପାଗ ବାନ୍ଧିବା ଏବଂ  
ଠେଙ୍ଗା ଧରିବା ନିତାନ୍ତ ଦରକାର ।

କିନ୍ତୁ ଦୁର୍ଗାମାଧବର ଅଜକାଳି ଆଉ ସେ ପଗଡ଼ି ନାହିଁ, କିମ୍ବା  
ସେ ଶୋଠା ମଧ୍ୟ ନାହିଁ । ତାହା ସ୍ଥାନରେ ଏବେ ସାହୁଙ୍କ ଛୋପି ଓ  
ହାଲ ଫେସନର ଛଡ଼ି ଦେଖା ଦେଇଛି । ତଥାପି ହେମଲତା  
ମୁହୂର୍ତ୍ତ ସମୟ ସମୟରେ ଶୁଣାଯାଏ ଯେ ଦୁର୍ଗାମାଧବର ମନେ ମନେ  
ପଗଡ଼ି ଓ ଠେଙ୍ଗା ପ୍ରତି ପୁର ଶୁଭା ଅସ୍ପୃଷ୍ଟ ରହିଛି ।

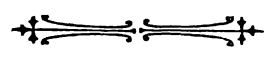

# ଆଜିର ଜାପାନ

## ଶ୍ରୀ ପଦ୍ମବରଣ ପଟ୍ଟନାୟକ

**ଆଧୁନିକ ଜାପାନ ବିଷୟରେ ଜଣେ ଭାରତୀୟ ପ୍ରତ୍ୟକ୍ଷଦର୍ଶୀଙ୍କର ବର୍ଣ୍ଣନା ଏହିପରି—**

ଯେଉଁମାନେ ଜାପାନ ଦେଖିବାକୁ ଯାଆନ୍ତି ସେମାନେ ପ୍ରାୟ ସମସ୍ତେ ଯେ ଜାପାନର ଗୁଣମୁଗ୍ଧ ବନ୍ଧୁ ହୋଇପଡ଼ନ୍ତି ଏଥିରେ ବିଶେଷତ୍ୱ କିଛି ନାହିଁ । ସେ ଦେଶରେ ଓ ସେ ଦେଶର ଲୋକ ଚରଣରେ ଏପରି କିଛି ବିଷୟକର ପଦାର୍ଥ ଅଛି ଯାହା ବଳରେ ବୈଦେଶିକମାନେ ସହଜରେ ଜାପାନର ଅନୁରକ୍ତ ହୋଇ ପାରନ୍ତି ।

ବ୍ୟକ୍ତିଗତ ଭାବରେ ଆମର ଏହି ମତ ଯେ ଜାପାନ ଓ ଭାରତବର୍ଷ ଆଦୂର ଦୁର୍ଭେଦ ବନ୍ଧନରେ ଆବଦ୍ଧ ହୋଇ ରହିବେ । ଭଗବାନ ବୁଦ୍ଧଦେବଙ୍କର ଜନ୍ମସ୍ଥାନ ବୋଲି ଅତୀତ ଭାରତ ପ୍ରତି ଜାପାନୀୟମାନଙ୍କର ଗଭୀର ଭକ୍ତି ଅଛି । ସେମାନେ ମଧ୍ୟ ଏକଥା ସ୍ୱୀକାର କରନ୍ତି ଯେ ଜାପାନର ସଭ୍ୟତା ଅନେକାଂଶରେ ଭାରତ ନିକଟରେ ରଖି । ଅତୀତ ଭାରତ ପ୍ରତି ଜାପାନର ଏ କୃତଜ୍ଞତା ଓ ଭକ୍ତି ସତ୍ତ୍ୱେ ଆଧୁନିକ ଭାରତର ଅନ୍ଧମତାକୁ ଜାପାନ ଆଜି ଅବଶ୍ୟ କୃପାଦୃଷ୍ଟିରେ ଦେଖିଥାଏ ।

ଜାପାନବାସିକ ବିଷୟରେ ଅନୁମାନଙ୍କର ପ୍ରଥମ ଜ୍ଞାନ ଜାତ ହେଲା ଯେତେବେଳେ ଆମ୍ଭେମାନେ ସିଂହଲରୁ ଜାପାନୀ କାହାଜି “ହାକୁସନ ମାତୁ”ରେ ଯାଇ ବସିଲୁ । ଆମ୍ଭେ ଜାପାନ ଯାତ୍ରୀ-ମାନଙ୍କୁ ଏକଥା ସ୍ଥିର ଭାବରେ କହିପାରୁ ଯେ ଜାପାନୀ କାହାଜିରେ ଜାପାନ ଯାତ୍ରା କରିବା ଯେପରି ଅସମ୍ଭବ ସେହିପରି ସୁବିଧାଜନକ । ଜାପାନୀ କାହାଜିର କର୍ତ୍ତୃପତ୍ରମାନେ ଆରୋହୀମାନଙ୍କର ସୁଖ ସ୍ୱାଚ୍ଛନ୍ଦ୍ୟ ପ୍ରତି ଯେପରି ଦୃଷ୍ଟି ଦିଅନ୍ତି ସେପରି ଅନ୍ୟ କେହି ଦେବାର ଦେଖାଯାଏ ନାହିଁ । ମଧ୍ୟରେ କେତେକ ବନ୍ଦେ ଦେଖି ସାରି ଆମ୍ଭେମାନେ କୋବରେ ପହଞ୍ଚିଲୁ ଏବଂ ସର୍ବପ୍ରଥମ ଜାପାନ ରୂପରେ ପଦାର୍ପଣ କଲୁ ।

ଜାପାନୀ ଚରିତ୍ରକୁ ଚାରିଗୋଟି କଥାରେ ସୁଲଭଃ କୁହାଯାଇ ପାରେ—ଭଦ୍ରତା, ସାଧୁତା, ସାରଳ୍ୟ ଓ ପରଶ୍ରମ । ସେମାନଙ୍କର ଧର୍ମ ସେମାନଙ୍କୁ ଜୀବଜନ୍ତୁକ ପ୍ରତି ଦୟାଳୁ ହେବାକୁ ଶିକ୍ଷା ଦିଏ । ଶୁଣିଲେ ସହଜରେ ବିଶ୍ୱାସ ହେବ ନାହିଁ ଯେ ଜାପାନ ଗୋଟିଏ “ଗୁରୁକଣ୍ଠ୍ୟ ଦେଶ”—ସେ ଦେଶର କୌଣସି ଦୋକାନରେ ଖଣ୍ଡେମାତ୍ର ଗୁରୁକ କଣିକାକୁ ମିଳିବ ନାହିଁ । ଗାଡ଼ି ଗୁଲକମାନେ କେହି ହେଲେ ଖଣ୍ଡେ ଗୁରୁକ ବ୍ୟବହାର କରନ୍ତି ନାହିଁ । ଗାଡ଼ି ଗୁଲକମାନେ ଗାଡ଼ିବାହକ ଜନ୍ମମାନଙ୍କୁ ସେମାନଙ୍କର ବନ୍ଧୁ ଭାବରେ ପ୍ରଭାଣ କରନ୍ତି ଏବଂ ପ୍ରକୃତରେ ସେମାନଙ୍କ ସଙ୍ଗେ

କଥାବାର୍ତ୍ତା କରନ୍ତି । ଜୀବଜନ୍ତୁମାନେ କେବଳ ରୂପକର୍ଷଣ ପାଇଁ ଓ ମାଲ ପ୍ରଭୃତି ନେବା ପାଇଁ ବ୍ୟବହୃତ ନୁହାନ୍ତି । ତଞ୍ଚଳଗାମୀ ଯାନସବୁ ମଠର ଶକ୍ତିରେ ଚଳେ । ପ୍ରତି ଗାଡ଼ିଗୁଲକ ତାର ଗାଡ଼ି ଚଳାଇବା ବେଳେ ସଙ୍ଗରେ ଗୋଟିଏ ବାକ୍ସରେ ପଶୁମାନଙ୍କ ଆହାର ପାଇଁ ବୁଟ ପ୍ରଭୃତି ଖାଦ୍ୟ ରଖିଥାଏ ଏବଂ ଗାଡ଼ି ବୁଢ଼ାଇବା ଅବସ୍ଥାରେ ମଧ୍ୟ ମଧ୍ୟ ପଶୁମାନଙ୍କୁ ଖାଇବାକୁ ଦିଏ । ଜାପାନର ସବୁ ପଶୁଗୁଡ଼ିକ ଦେଖିବାକୁ ହୁଷ୍ଟପୁଷ୍ଟ । ସେ ଦେଶରେ ଗୋଟିଏ ହେଲେ ଖାଇବାକୁ ନ ପାକ ଜାଣି ଶୀଘ୍ର ହେବା ଘୋଡ଼ା ବା ବଳଦ କେହି ଦେଖିବାକୁ ପାଇବ ନାହିଁ । ଅହଂସା ଧର୍ମ ଯେ ଭାରତରୁ ଜାପାନକୁ ଯାଇଥିଲେ ପ୍ରକୃତରେ ସେଠାରେ ତାହାର ସଦ୍‌ବ୍ୟବହାର ହୋଇଅଛି । ଆମ୍ଭେମାନେ ଠୋକର୍ତ୍ତରେ ଗୋଟିଏ ଗାଡ଼ି ଗୁଲକର ଏକ ଧର୍ମପୁଣି ବ୍ୟବହାର ଦେଖି ମୁଗ୍ଧ ହୋଇ ଯାଇଥିଲୁ । ଗାଡ଼ିଏ କାଠ ଲଦି ଏକ ଗାଡ଼ିବାଲି ଯାଉଥିଲା । ହାତ ବାଟରେ ବର୍ଷା ହେବାକୁ ଗାଡ଼ି ଗୁଲକ ତାହାର ଡିଜର ବ୍ୟବହାର ପାଇଁ ଦେହରେ ଯେଉଁ ବର୍ଷାଲଢ଼ା ପିନ୍ଧିଥିଲା ସେ ନିଜେ ଚାନ୍ଦି-ଚୁଡ଼ି ମଧ୍ୟ ଗାଡ଼ିର ଘୋଡ଼ାକୁ ସେଇଟା ଘୋଡ଼ାକ ଦେଇ ତାକୁ ବର୍ଷାକୁ ରକ୍ଷାକଲ । ପ୍ରତି ବର୍ଷ ସେ ଦେଶରେ “ପଶୁ ସମ୍ରାଜ୍ଞ” ଅନୁଷ୍ଠିତ ହୋଇ ଜୀବଜନ୍ତୁକ ପ୍ରତି ଦୟାଭାବ ଶିକ୍ଷା ଦିଆଯାଏ । ଏପରି “ପଶୁ ସମ୍ରାଜ୍ଞ” ଆନୁମାନଙ୍କର ଭାରତବର୍ଷରେ ପ୍ରତି ବର୍ଷ ଅନୁଷ୍ଠିତ ହେବା ଆବଶ୍ୟକ ହୋଇ ପଡ଼ିଅଛି । ୧୮୬୮ ଖ୍ରୀଷ୍ଟାବ୍ଦ ପର୍ଯ୍ୟନ୍ତ ଜାପାନୀମାନେ କୌଣସି ପାଂସ ଖାଦ୍ୟରୁପେ ବ୍ୟବହାର କରୁ ନ ଥିଲେ ଏବଂ ଆଜିକାଲି ମଧ୍ୟ ପାଂସ ଏପରି ଦୁର୍ମୂଲ୍ୟ ଯେ ତାହା ଅଳ୍ପ କେତେକ ଲୋକ ବ୍ୟବହାର କରାନ୍ତି । ଜାପାନର ଆନୁଜନର ଅନ୍ୟ ଯେ କୌଣସି ଦେଶ ଅପେକ୍ଷା ଜାପାନରେ ଜମ୍ ପାଂସ ଖାଦ୍ୟରୁପେ ବ୍ୟବହୃତ ହୋଇଥାଏ ।

### ସପ୍ତେଷୁ ଶିକ୍ଷାଦାର

ସେପାନଙ୍କର ସ୍ୱଭାବ ଓ ଅଭ୍ୟାସ ଦ୍ୱାରା ଜାପାନୀମାନେ ପୃଥିବୀ ଧୂସ୍ତରେ ଅତି ଶିକ୍ଷାଗୁରୁ ଜାତି । ସେମାନେ ଚେପରି ଭାବରେ ନିମସ୍ତାର କରନ୍ତି ତାକୁ ଦେଖିଲେ ଜଣାଯିବ ସେମାନେ କିପରି ଶିକ୍ଷାଗୁରୁ । ନିମସ୍ତାର କଲ୍ପବେଳେ ଅନୁଭବ ତନି ଥର ମସ୍ତକ ଅବନତ କରନ୍ତି । ଆମ୍ଭେମାନେ ଦେଖିଅଛୁ ଭିକ୍ଷୁକା ରେଲଗାଡ଼ିରେ (ଯେଉଁଥିରେ କେବଳ ବସିବା ପାଇଁ ସ୍ଥାନ ଅଛି) ଯଦି କେହି ଲୋକ ଆମ୍ଭୁ ଆସି ଗାଡ଼ି ଭିତରେ ଶୋଇ ପଡ଼ିଅଛି, ମଧ୍ୟବର୍ତ୍ତୀ ଷ୍ଟେସନରୁ ଲୋକମାନେ ଉଠି ଶୋଇବା ଲୋକଙ୍କୁ ନ ଉଠାଇ ଠିଆ ହୋଇ ରହିଯାନ୍ତି । ସର୍ବଦା ଶିକ୍ଷାଗୁରୁ ଦେଖିବାକୁ

ମିଳେ । କୌଣସି ଦୋକାନରେ ପ୍ରବେଶ କଲେ ସଖି ଦୋକାନୀ ସଙ୍ଗେ ସଙ୍ଗେ ତୁମ୍ଭକୁ ଅଦର ଅଭ୍ୟର୍ଥନା କରି ନେଇଯିବ ଏବଂ ତୁମ୍ଭେ ଯଦି ପକସାକର ପଦାର୍ଥ ସେ ଦୋକାନରୁ ନ କିଣି ଫେରି ଯାଅ ତେବେ ସୁଦ୍ଧା ଦୋକାନୀର ମୁଖରେ ବିରକ୍ତ ନା ଅସନ୍ତୋଷର ଚିହ୍ନ ଦେଖିବ ନାହିଁ । ପସାନ୍ତରରେ ଦୋକାନୀ ଏତେ ଧନ୍ୟବାଦ ଦେବ ଯେପରି କି ତୁମ୍ଭେ ଦୋକାନ ଗୋଟାକ କିଣି ପକାଇଅଛ । ରେଲଗାଡ଼ିରେ, ଟ୍ରାମ୍ ଗାଡ଼ିରେ, ଭଞ୍ଜା ମଟରରେ, ହୋଟେଲ-ମାନଙ୍କରେ ସେଠାର ଲୋକମାନଙ୍କର ଶିଖ୍ଠତା ଓ ସଦାଗୁର ସର୍ବଦା ଦେଖିବାକୁ ମିଳିଥାଏ ।

ଅମ୍ଭେ ଜାପାନୀ ଭୃତ୍ୟ ଜାଣି ନ ଥିବାରୁ ସର୍ବସାଧାରଣଙ୍କ ସଙ୍ଗେ କଥାବାର୍ତ୍ତା କରିବାର ସୁଯୋଗ ପାଇ ନ ଥିଲୁଁ; କାରଣ ସାଧାରଣ ଲୋକେ ଇଂରାଜି ଭୃତ୍ୟ ଜାଣନ୍ତି ନାହିଁ । ଟୋକିଓ ସହରରେ ଥରେ ଅମ୍ଭେ ରାତି କାଳରେ ପଥ ହରାଇ ଏକ ଭଦ୍ରବ୍ୟକ୍ତିଙ୍କୁ ପଚାରିବାରୁ ସେ ଅମ୍ଭେ ସଙ୍ଗରେ ତଳି ମାଇଲ ବାଟ ଚାଲି କରି ଅସି ଅମ୍ଭମାନଙ୍କୁ ନିର୍ଦ୍ଦିଷ୍ଟ ସ୍ଥାନରେ ଛାଡ଼ି ଦେଇଗଲେ ।

**ଅପରାଧଶୂନ୍ୟ ଦେଶ**

ଏ ଦେଶରେ ଏବଂ ଅନ୍ୟାନ୍ୟ ଲୋକଙ୍କର ଭଲ ଧାରଣା ଥିଲେ ମଧ୍ୟ ଅମ୍ଭେମାନେ ଦେଖିଲୁଁ ଯେ ଜାପାନୀମାନେ ସେମାନଙ୍କର ସାଧାରଣ କାର୍ଯ୍ୟ କ୍ଷେତ୍ରରେ ଖୁବ୍ ସାଧୁ ପ୍ରକୃତକ ଏବଂ ଶାନ୍ତିପ୍ରିୟ ଜାତି । ଜାପାନ ସାଧାରଣ ଭାବରେ, ବିଶେଷତଃ ନୈତିକ ଦୋଷାଦୋଷରେ, ଗୋଟିଏ ଅପରାଧଶୂନ୍ୟ ଦେଶ । ସୁରୁଷମାନଙ୍କ ଅପେକ୍ଷା ସ୍ତ୍ରୀ ଲୋକମାନଙ୍କ ଭିତରେ ସାଧୁତା ବେଶି ଦେଖିବାକୁ ମିଳେ । ସେ ଦେଶର ସ୍ତ୍ରୀ ଲୋକମାନଙ୍କୁ ଧନ୍ୟବାଦ, କାରଣ ସେମାନେହିଁ ଜାପାନ ଦେଶକୁ ତିଆରି କରିଛନ୍ତି । ସେ ଦେଶରେ ସ୍ତ୍ରୀଲୋକମାନଙ୍କ ମଧ୍ୟରେ ଅପରାଧ ସଂଖ୍ୟା ଅତି ସାମାନ୍ୟ ।

ଜାପାନର ଅଧିକାଂଶ ଘର କାଗଜରେ ତିଆରି ଓ ସ୍ଥାନେ ସ୍ଥାନେ କାଚ ଖଞ୍ଜା ଥାଏ । ଘରେ ଲୁହାର କିଲିଶି ବା ତାଲ ଲଗା ହୁଏ ନାହିଁ । ତଥାତ ସେଠାରେ ଚୋର ବା ଡକ୍ଠାକତର ସଂଖ୍ୟା ଅତି ସାମାନ୍ୟ । ଟୋକିଓ ସହରରେ ଅମ୍ଭେମାନେ ଅମ୍ଭମାନଙ୍କର ଜନଗଣର ରଖି ଦେଇ ଏବଂ ରଖିବା ଘରେ କାହାକୁ ଜଗାଇ ନ ରଖି ବା ତାଲ ବନ୍ଦ ନ କରି କେତେକ ଦିନ ପାଇଁ ଦୂରବର୍ତ୍ତୀ ମଫସଲକୁ ଚାଲି ଯାଇଥିଲୁଁ । ତେଣୁ ଫେରି ଅସି ଦେଖିଲୁଁ ଯେ ଅମ୍ଭମାନଙ୍କର ଜନଗଣ ସେହିପରି ରହିଅଛୁ—କେହି କିଛି ମାତ୍ର ଚଳି କରି ନାହିଁ । ରେଲଗାଡ଼ିରେ ଯାଉଥିବା ବେଳେ ତୁମ୍ଭେ ତୁମ୍ଭର ଜନଗଣ ଅସାବଧାନ ଭାବରେ ଏ ପାଖେ ସେ ପାଖେ ରଖି ଦେଇଥାଅ ତାହା କେହି ହୁଇଁବେ ନାହିଁ । ବଜାରର ସବୁ ଦୋକାନକୁ ଯାଅ ଦେଖିବ କୌଣସିଠାରେ କିଛି ଦରଦାମ ନେଇ ଟଣା ଓଟର ନାହିଁ । ସବୁ ପଦାର୍ଥର ଦାମ ସମସ୍ତଙ୍କୁ ସମାନ—ଯାହା ଭାଙ୍ଗି ତାହାହିଁ ମିଳି ହୋଇଅଛି । ରେଲଗାଡ଼ି ବା ଟ୍ରାମ୍ ଗାଡ଼ିରେ

ଅଭୋଧମାନଙ୍କର ଟିକଟ୍ ବାଟରେ ଦେଖିବା ପାଇଁ ଗାଡ଼ିରେ ଯାଉ-ଥିବା ଟିକଟ ପସନ୍ଦକ ନାହିଁ । ଜେଲଖାନାଗୁଡ଼ିକ ଠିକ୍ ଅଧୁନିକ ଧରଣରେ ଚଳୁଛି । କର୍ମଦାମାନଙ୍କୁ ସେମାନଙ୍କର ଅପରାଧ ଲାଗି ଦଣ୍ଡ ଦେବା ସେଠା ଜେଲର ଭୃତ୍ୟେଶ୍ୟ ଦୁହେ, କର୍ମଦାର ଯେପରି ଚାହୁଁ ସଂଶୋଧନ ହୁଏ ଏବଂ ସେ ଯେପରି ଭବିଷ୍ୟତରେ ସଜରାହ ନାଗରକ ହୋଇ ପାରିବ ସେଥି ପ୍ରତି ଜେଲରେ ସମ୍ୟକ୍ ତେଷ୍ଟା ହୋଇଥାଏ । ଟୋକିଓ ସହର ନିକଟବର୍ତ୍ତୀ କୋସୁଜ ଜେଲଖାନାରେ କର୍ମଦାମାନଙ୍କଦ୍ଵାରା ପରାଗୃହୀତ “ବିଶ୍ଵମାନବ” ନାମର ଏକ ପ୍ରସିଦ୍ଧ ଖବର କାଗଜର ଯଥେଷ୍ଟ ପ୍ରତିପତ୍ତି ଅଛି । ସେ କାଗଜ କର୍ମଦାମାନଙ୍କ ଦ୍ଵାରା ଲେଖା ହୁଏ ଏବଂ ସେମାନଙ୍କ ତତ୍ଵାବଧାନରେ ସମ୍ପାଦିତ ହୁଏ ।

ଜାପାନୀ ଲୋକଙ୍କର ଅତି ଗୋଟିଏ ଚରାହର ବିଶେଷତ୍ଵ ଯାହା ସମସ୍ତଙ୍କ ଆଖିରେ ପଡ଼େ, ତାହା ହେଉଛି ସେମାନଙ୍କର ସ୍ଵଭାବର ସରଳତା । ଜାପାନର ଖୁବ୍ ବଡ଼ ଲୋକମାନଙ୍କର ମଧ୍ୟ ନିଜର ମଟର ଗାଡ଼ି ନାହିଁ । ଭଞ୍ଜା ମଟର ସେ ଦେଶରେ ଅନେକ ଅଛି ଏବଂ ସେ ସବୁ ଶସ୍ତ୍ରରେ ମିଳୁଥିବାରୁ ଧନୀ ଲୋକମାନେ ସେହି ଭଞ୍ଜା ମଟର ବ୍ୟବହାର କରି କାମ ଚଳାନ୍ତି । ମଟର ଚଳାଇବା ଲାଗି ବ୍ୟବହୃତ ପେଟ୍ରୋଲ ଗାଲନକୁ ଛଅ ଅଣାରେ ମିଳିଥାଏ । ସେଠାର ଅତି ଧନାତ୍ୟ ଘରର ସ୍ତ୍ରୀ ଲୋକମାନେ ମଧ୍ୟ ଅଲକାର ଗୁଡ଼ାଏ ଚଳନ୍ତି ନାହିଁ । କେତେକ ସ୍ତ୍ରୀଲୋକ ବିବାହ ସମୟର ସ୍ଵାମୀଙ୍କ ସ୍ଵରୂପ ଲୁହାର ମୁଦ ହାତରେ ପିନ୍ଧିବାର ଅମ୍ଭେମାନେ ଦେଖିଅଛୁ । ସେମାନଙ୍କର ଅଲକାର ପ୍ରତି ଏ ଅଶ୍ରୁକା ଦେଖି ଏ ଦେଶରେ ସ୍ତ୍ରୀ ଲୋକମାନଙ୍କର ଶିଖିବାର ଯଥେଷ୍ଟ ଅଛି । ସେମାନଙ୍କର ଖାଦ୍ୟ ଖୁବ୍ ସରଳ । ଭୃତ ସଙ୍ଗରେ ପରବା ତକାରି ଓ ମାଛ ସେମାନେ ଖାଆନ୍ତି । ଘରେ କିଛି ସମ ଗୁଡ଼ାଏ ବହୁତ ରଖନ୍ତି ନାହିଁ ବା ଖୁବ୍ ଅତ୍ୟଧିକରେ ଘର ସଜାସଜି କରିନ୍ତି ନାହିଁ ।

**ଖୁବ୍ ପରଶ୍ରମୀ**

ଯେ କୌଣସି ବିଭାଗରେ କାର୍ଯ୍ୟ କରନ୍ତୁ ନା କାର୍ଯ୍ୟକ ଜାପାନୀମାନେ ଖୁବ୍ ପରଶ୍ରମରେ ସେ କାର୍ଯ୍ୟ କରନ୍ତି । କାମ କଲ ବେଳେ କେହି ଠକି ଦେବାକୁ ଇଚ୍ଛା କରନ୍ତି ନାହିଁ ବରଂ ସେମାନେ କଠିନ ପରଶ୍ରମ କରିବାରେ ଆନନ୍ଦ ଅନୁଭବ କରନ୍ତି । ସରକାରୀ କର୍ମଚାରୀମାନଙ୍କରେ ଦିନରେ ଆଠଘଣ୍ଟା କାର୍ଯ୍ୟ ହୁଏ । କାର୍ଯ୍ୟ କଲବେଳେ ସେମାନେ ମନପ୍ରାଣ ଦେଇ କାର୍ଯ୍ୟ କରନ୍ତି । କାର୍ଯ୍ୟ କରୁ କରୁ ବରଂ ସେମାନେ ମନସିବେ କାର୍ଯ୍ୟ ଛାଡ଼ିଯିବେ ନାହିଁ । ସେମାନେ କାର୍ଯ୍ୟ କରିବା ବେଳେ ସେମାନଙ୍କୁ ଜଗିବା ପାଇଁ ଲୋକର ଆବଶ୍ୟକ ହୁଏ ନାହିଁ । ଶୁଣି ଚିତ୍ତ ହେବାକୁ ହୁଏ ଯେ ସେଠାରେ ପ୍ରଧାନ ବିଗ୍ରହଲୟର ପ୍ରଧାନ ବିଗ୍ରହପତିଙ୍କର ମାସିକ ଦରମା ତିନିଶତ ଟଙ୍କା ମାତ୍ର କିନ୍ତୁ ତାଙ୍କର ପେସାରିଙ୍କର

ଦରମା ଏକ ଶତ ଟଙ୍କା । ଜାପାନ ସରକାର ଗୁଳ୍ମାଏ ମୋଟା  
 ଦରମା ପାଇବା ବଡ଼ ଗୁଳ୍ମାଏ ଉପରେ ରଖି ତାଙ୍କର ଶାସନ  
 କାର୍ଯ୍ୟ ଚଳାଇ ନାହାନ୍ତି । ଗୁଳ୍ମାଏଆମାନଙ୍କର ଦରମା ଅଳ୍ପ ଥିବା  
 ହେତୁ କାର୍ଯ୍ୟରେ ସେମାନଙ୍କର ଅମନୋଯୋଗ, ଅବହେଳା ପ୍ରଭୃତି  
 ଦୋଷସବୁ ଥିବାର କେହି କେହି ମନେ କରି ପାରନ୍ତି ମାତ୍ର  
 ସେପରି ଦୋଷ ସେମାନଙ୍କ ମଧ୍ୟରେ କୃଷିତ୍ ଦେଖାଯାଏ ।  
 ସେମାନେ ସ୍ୱଭାବତଃ ସତ୍ ପ୍ରକୃତିକ । ସୁଲସ କର୍ମଗୁଣମାନେ  
 ସେପରି ଦାସ, ସେହିପରି ଭଦ୍ର ଓ ସାଧୁ ସ୍ୱଭାବର ଜାପାନ-  
 ମାନଙ୍କର ଅଧ୍ୟାବସାୟ ବିସ୍ତୃତକର । ସେହି ଅଧ୍ୟାବସାୟ ଗୁଣରୁ  
 ସେମାନେ ଏତେ ଶକ୍ତିରେ ଏତେ ଦ୍ରବ୍ୟ ପ୍ରସ୍ତୁତ କରି ପୁଥିବାର  
 ସବୁ ଦେଶର ବଜାର ପୂର୍ଣ୍ଣ କରି ଦେଖାଅଛନ୍ତି । ସେମାନେ  
 ବଡ଼ ସଫଳ ଓ ଗର୍ବୀର ପ୍ରକୃତିକ । ସେ ଦେଶର ସ୍ତ୍ରୀଲୋକ  
 ଓ ପିଲାମାନେ ମଧ୍ୟ ସେହିପରି । ସେମାନଙ୍କୁ ଦେଖିଲେ ଲୋକ  
 ମନେ କରିପାରେ ଜାପାନ ସ୍ତ୍ରୀଲୋକମାନେ ହସନ୍ତ ନାହିଁ କି  
 ଜାପାନୀ ପିଲାମାନେ କାନ୍ଦନ୍ତ ନାହିଁ ।

ଶିକ୍ଷାର ବିସ୍ତାର

କର୍ମାନ୍ତ ଶିକ୍ଷା ପ୍ରଣାଳୀ ଧରଣରେ ଜାପାନଙ୍କର ଶିକ୍ଷା ପ୍ରଣାଳୀ

ଗଠିତ । ସେ ଶିକ୍ଷାପ୍ରଣାଳୀ ଖୁବ୍ ଆଧୁନିକ ଧରଣର ଓ ସୁଶକ୍ତିତ ।  
 ସେଠାରେ ଅନେକ ଗୁଡ଼ିଏ ବିଶ୍ୱବିଦ୍ୟାଳୟ, ଶିଳ୍ପ ବିଦ୍ୟାଳୟ,  
 ଡାକ୍ତରୀ ବିଦ୍ୟାଳୟ, ଅସଂଖ୍ୟ ପ୍ରାଥମିକ ବିଦ୍ୟାଳୟ ଅଛି । ବିନା  
 ଖର୍ଚ୍ଚରେ ସ୍କୁଲ ତରଫରୁ ବିଦ୍ୟାଳୟର ଶିଳ୍ପମାନଙ୍କର ମଧ୍ୟାହ୍ନ  
 ଭୋଜନର ବ୍ୟବସ୍ଥା ଅଛି । ବ୍ୟବସାୟ ଶିକ୍ଷା ମଧ୍ୟ ସ୍କୁଲମାନଙ୍କରେ  
 ଦିଆଯାଏ ଏବଂ ସ୍କୁଲ ପିଲାଙ୍କର ସ୍ୱାସ୍ଥ୍ୟ ପ୍ରତି ଦୃଷ୍ଟି ଦେବା ଲାଗି  
 ପ୍ରତି ସ୍କୁଲ ସଙ୍ଗରେ ଗୋଟିଏ ଭଲ ଡାକ୍ତରଖାନା ରହିଅଛି ।  
 ରେଲି ଗାଡ଼ି, ଟ୍ରାମ ଗାଡ଼ି ଓ ଭଡ଼ା ମଟର ଗାଡ଼ିଗୁଡ଼ିକ ପରିଷ୍କୃତ ଓ  
 ପରିଚ୍ଛଳ ଏବଂ ସେଥିର ତଳ ଶ୍ରେଣୀ ଗୁଡ଼ିକରେ ମଧ୍ୟ ବିନାତ ଓ  
 ମଙ୍ଗଳର ଆସନ ଥାଏ । ସମସ୍ତ ଦେଶରେ ବିଦ୍ୟାତ୍ ଶକ୍ତିର  
 ବ୍ୟବହାର କରି ହେଉଅଛି ଏବଂ ସର୍ବଦା ଛେଟ ବାଜୁ ସବୁ ରେଳମର  
 କାରଖାନା ଦେଖିବାକୁ ମିଳେ ।

ଜାପାନୀମାନଙ୍କର ପରାଗ୍ରମ କଣ କରୁପାରେ ଆଧୁନିକ ଖୋଜିତ  
 ସହର ତାର ସାକ୍ଷୀ । ୧୯୨୩ ଖ୍ରୀଷ୍ଟାବ୍ଦର ରୁମିକମ୍ପ ଦ୍ୱାରା ସୁରାଜନ  
 ସହରଟି ବିଧ୍ୱସ୍ତ ହୋଇଥିଲା ! ତଥାପି ସାତ ବର୍ଷ ଭିତରେ ଏହା  
 ଏପରି ସୁନର୍ଗଠିତ ହୋଇଅଛି ଯେ ଏହା ଆମେରିକାର ପ୍ରସିଦ୍ଧ  
 ନିଉୟାର୍କ ସହରର ସମକକ୍ଷ ହୋଇ ପାରିଅଛି ।



ଆଗରୁ ଆଜିଯାଏ \*

ଶ୍ରୀମତୀ ସରୋଜିନୀ ଚୌଧୁରୀ

ଶିଶୁ ପାଠ୍ୟ ବର୍ଷ ଶେଷ କରି ଛଅ ବର୍ଷର ଆଦ୍ୟ ଦିନର  
 ପ୍ରଭାତରେ ଶଯ୍ୟା ତ୍ୟାଗ କରି ଉଠିଲେକି ଦେଖେ,  
 ତା'ଲଗି ଘରେ ଆନନ୍ଦର ଉତ୍ସବ ଲାଗିଛି । ମା ତା'ର ସେହି  
 ଆନନ୍ଦାଲୋକରେ ପଡ଼ି ନିଏ ତା'ର ନିଜର ଆଗତ କର୍ତ୍ତବ୍ୟର  
 ଧାରା ଗୁଡ଼ିକ । ସେ ଦିନ କେତେ ଆନନ୍ଦକର ପୋଷାକ, ଖାଦ୍ୟ,  
 ଖେଳଣା, କେତେ କଅଣ ଅସିଆଏ । ସମସ୍ତେ ଦେଖି, ଭୋଗ  
 କରି ଖୁସିରେ ସେ ଦିନଟି କଟାନ୍ତି । ମା ଲାଗି ଯାଏ ତା'ର ଯାଗ  
 ଦୋଷିବାକୁ । ଫଳରେ ପିଲା ଯାହା ଖାଏ, ସେଥିରେ ତାହାର  
 ଦେହ ଦୁଏ ସୁସ୍ଥ-ସବଳ, ଯାହା ପାଏ ସେଥିରେ ତା'ର ମନ ଦୁଏ  
 ସଫଳ, ସବଳ । ଆଉ କାହାଣୀ ଶୁଣେ—ଦିନ ଦିନ ଧରି,  
 ସେଇଥିରେ ତାର ମନ ଗଢ଼ି ଉଠେ ।

ଏଠି, ଏ ନିଉ ଜୁଲରେ, ସଡ଼କ ଧାରରେ, ପାହାଡ଼କଡ଼ରେ,  
 ଏଡ଼େ ସୁନ୍ଦର ଚକ୍ରଣ ଭଲ ଭଲକା କଙ୍କର ଗୁଡ଼ିକ କାହୁଁ ଅସିଲା;  
 କିଏ ଏହାକୁ ଏଡ଼େ ସୁନ୍ଦର କରି ଗଢ଼ିଲା, କିପରି ? ପୁଣି ଏଣେ

ତେଣେ ବିଛଡ଼ି ଦେଲା କାହିଁକି ? ନା—ପୁଥିବା-ବନ୍ଧୁକୁ ପଢ଼ିବା  
 ପାଇଁ ଏ ପରି ହେଉଛି ସାନ ସାନ ପୃଷ୍ଠା ? ଖୋଲା ହୋଇ ପଡ଼ୁଛି—  
 ଏଇଥିରୁ କେତେ ଖବର ମିଳିବ ବୋଲି ପରା ! ଆମେ କଣ  
 ପଥର ଖଣ୍ଡେ ଭାଙ୍ଗି ଦେଲେ ଏପରି ଚକ୍ରଣ, ଗୋଲ, ଲମ୍ବା କରି  
 ପାରିବା ? ବିନା ଯତ୍ନରେ ? ତାହା ବି ଏତେ ଏଣେ ତେଣେ  
 ଫିଙ୍ଗିବା ପାଇଁ ? ତୋ ହାତରେ ସେହି ସୁନ୍ଦର ଗୋଲ ପଥରର  
 ମୁଖରୁ ତୁ ଶୁଣି ପାରିବୁ—ଯେବେ ତୋର ଫୁଟି ଉଠିବ—ବୁଦ୍ଧି ।  
 ସେ ତୋତେ କହିବ—ଅନେକ—ଅନେକ—ଅନେକ ଦିନ  
 ଆଗରୁ ସେ ଥିଲା ଖଣ୍ଡେ ଭଙ୍ଗା ପଥର । ତମେ ଖଣ୍ଡେ ବଡ଼  
 ପଥରକୁ ଭାଙ୍ଗି ପକାଇଲେ ସେ ଯେପରି ଦଶନ୍ତା, ସେହିପରି  
 ଅବସ୍ଥାରେ ସେ ପାହାଡ଼ କଡ଼ରେ ପଡ଼ିଥିଲା । ପାଣି ଆସି ତାକୁ  
 ଗଡ଼େଇ ଗଡ଼େଇ ନେଇଗଲା ଦାଟିକୁ । ସେଠୁ ଫେର ପାଣି  
 ତୋଡ଼ରେ ଗଡ଼ି ଗଡ଼ି ଘସି ଘସି ଯାଇ ପଡ଼ିଲା ନଇରେ । ପୁଣି  
 ନଇ ପାଣିରେ ଗଡ଼ି ଗଡ଼ି ଯାଇ ପଡ଼ିଲା ସମୁଦ୍ରରେ । ଏହିପରି

\* ଗୋଟିଏ ହିନ୍ଦି ବନ୍ଧୁର ସମ୍ପା ଅବଲମ୍ବନରେ ରଚିତ ।



ପାହାଡ଼ପାଣି, ନାଳପାଣି, ଯୋରପାଣି, ନଈପାଣି ଓ ସମୁଦ୍ରପାଣିରେ ଗଡ଼ ଗଡ଼ ଘସି ଘସି ହୋଇ—ହୋଇଛି ଏବେ ସୁନ୍ଦର ଓ ଚିକ୍କଣ । ଆଉ ତାର ଧାର ଏବଂ କୋଣ ସବୁ ଭଙ୍ଗି ଭଙ୍ଗି ବାଳରେ ମିଶିଛି । ତମେ ଯେ ବାଲି ଘର ଖେଳ, ସେ ବାଲି ସେହୁପରି ହୋଇଛି ।

(୧)

ଅଜକାଳ ପରି ଆଗେ ଏତେ ସହର, ବଜାର, ଏପରି ସୁନ୍ଦର ସୁନ୍ଦର କୋଠା, ମନ୍ଦିର ଅତି ନ ଥିଲା । ପଶୁପକ୍ଷୀମାନେ ବି ନ ଥିଲେ । ଆଉ ଥିଲା କଣ ତେବେ ଆଗେ? ନା—ଥିଲା ଖାଲି ଶୂନ୍ୟ ଆକାଶ ଆଉ ସୂର୍ଯ୍ୟ । ସୂର୍ଯ୍ୟ ସୁଖି କେତେ ! ସୂର୍ଯ୍ୟ ତ ସାତ ଧାତୁ, ଅକୃତ୍ତିକନ, ହାଇଡ୍ରୋଜନ, ନାଇଟ୍ରୋଜନ୍ ଓ ଆହୁର କେତେ କେତେ ଜନିତ ନେଇ ଭାରି ଭାରି, ଖୁବ୍ ଯୋରରେ ସବୁବେଳେ ଘୁରୁଥାଏ । ଘୁରୁ ଘୁରୁ ମଝିରେ ମଝିରେ ଖଣ୍ଡେ ପଡ଼େ ଛୁଡ଼ି । ଯାହା ଛୁଡ଼ି ପଡ଼େ ସେ ଗୁଡ଼ିକ ବି ଘୁରନ୍ତି । ଆମେ ଯେଉଁ ସୂର୍ଯ୍ୟ ଦେଖୁଛୁ, ସେଥିରୁ ଖଣ୍ଡେ ଛୁଡ଼ି ହୋଇଛି ଏ ପୃଥିବୀ । ପୃଥିବୀ ସୂର୍ଯ୍ୟରୁ ଛୁଡ଼ି ପଡ଼ିଲା ସିନା, କିନ୍ତୁ ହଳ ନ ଯାଇ ତାହାର ଗୁରୁକର୍ତ୍ତ୍ତ୍ୱରେ ଘୁରିଲା ; ଆଉ ଆମେ ଯେଉଁ ଜହ୍ନପାମ୍ ଦେଖୁଛୁ, ସେ ଖଣ୍ଡ ପୃଥିବୀରୁ ଛୁଡ଼ି ପଡ଼ି ପୃଥିବୀର ଗୁରୁକର୍ତ୍ତ୍ତ୍ୱରେ ଘୁରୁଛି । ଏହୁମଧୁରୁ ସୂର୍ଯ୍ୟ ଓ ଉପଗ୍ରହ ବୋଲି କହନ୍ତି ।

ପୃଥିବୀ ଘୁରୁ ଘୁରୁ ଅକୃତ୍ତିକନ ଓ ନାଇଟ୍ରୋଜନ ଅଲଗା ହୋଇ ମିଶି ପବନ ହେଲା । ଅକୃତ୍ତିକନ ଓ ହାଇଡ୍ରୋଜନ ମିଶି ପାଣି ହେଲା । ଏହିପରି ସେହି ଜଳନ୍ତା ଖଣ୍ଡଟା ଘୁରୁ ଘୁରୁ କ୍ରମେ ଥଣ୍ଡା ହୋଇ ତାର ଉପରଟା ମାଟି ବା ପୃଥିବୀ ହେଲା ।

ଆଜ୍ଞା ପୋଡ଼ା କି ବାଇଗଣ ପୋଡ଼ା ଥଣ୍ଡା ହୋଇଗଲେ ଯେପରି ବୁସ୍ତ ବୁସ୍ତ ଉତ୍ତ ଗତ ହୋଇଯାଏ ପୃଥିବୀ ମଧ୍ୟ ସେହିପରି ଯେତେ ବେଶି ଥଣ୍ଡା ହେଲା, ତା' ଉତ୍ତ ଗୁଡ଼ିକୁ ପାହାଡ଼-ପବତ କୁହାଗଲା ଓ ଗାତ ଆନରେ ପାଣି ଭର୍ତ୍ତି ହୋଇ ଗଲରୁ ତାକୁ ସମୁଦ୍ର କୁହାଗଲା । କ୍ରମେ ପାଣିରୁ ଖରା ତେଜରେ ବାମ୍ଫ ବାହାର ମେଘ ହେଲା, ବର୍ଷା ହେଲା, ବର୍ଷାପାଣି ଉପରୁ ବୋହୁ ବୋହୁ ତଳ ଦେଶକୁ ନଈ ହୋଇ ବୋହୁ ଆସିଲା । ସେ ପାଣି ମାଟିକୁ ଥୋଇ ଥୋଇ କେଉଁ ଦେଶରେ ଦେଲା ଚିକ୍କଣା ପଟୁ ମାଟି, କେଉଁ ଦେଲ ଚିକ୍କଣ ବା ଫସ୍ ଫସିଆ ମାଟି, କେଉଁ ବା ବାଲିଆ, କଙ୍କରିଆ ।

ପୃଥିବୀର ଉପରଟା ସିନା ଜମା ହୋଇ ଏପରି ନେଲା, କିନ୍ତୁ ଭିତରଟା ତ କମି ନାହିଁ । ସେହୁଲଗି ହଳ ଏ କେଉଁଠି ଫାଟି ପଡ଼ିଲେ କେତେ କଣ ଗରମ ଜନିତ ବାହାର ପଡ଼େ, ଧୂଆଁ ଉଠେ; ତାକୁ କହନ୍ତି ଜ୍ୱାଳାମୁଖୀ । ଆଉ ନ ଫାଟି ଖାଲି କେଉଁଠୁ ଭିତରୁ ହଳ ଏ ଯୋର ଉତ୍ତପ ପାଇଲେ ଚୁଆଁ କଳି ଉଠେ—ଆମେ କହୁଁ ଚୁମ୍ବିକମ୍ପ ନେଲା ।

(୨)

ସୂର୍ଯ୍ୟ, ତା'ର ଗ୍ରହଗୁଡ଼ିକ, ସୁଖି ଗ୍ରହକର ଉପଗ୍ରହ ଗୁଡ଼ିକ ଏହିପରି ସବୁ ମିଶି ଗୋଟିଏ ପରିବାର ଭଳି, ଦିନରୁଦି ସବୁବେଳେ ଘୁରୁଛନ୍ତି—ମାନେ କାମରେ ଲାଗିଛନ୍ତି । ଏହି ପରିବାରକୁ ସୌର-ଜଗତ କହନ୍ତି । ଘରେ ଯେପରି ଅନେକ ଲୋକ ଥିଲେ ବି ଜଣେ ବାପ ଥାନ୍ତି ମାଲିକ, ସେହିପରି ସୂର୍ଯ୍ୟ ଏମାନକର ବାପ । ସୂର୍ଯ୍ୟର ନାମ ଅନୁସାରେ ଏ ସବୁକୁ କହନ୍ତି ସୌର ଜଗତ ବା ସୌର ପରିବାର । ଶୁକ୍ରେ ଆକାଶରେ ଆମେ ଯେତେ ତାର ଦେଖୁଁ ସେଥିରୁ କେତେକ ଗ୍ରହ, ବାକି ସବୁ ତାର । ଗ୍ରହ ଗୁଡ଼ିକ ତାରମାନଙ୍କଠୁ ବହୁତ ସାନ । ତଥାପି ଅମ ନଜରକୁ ଆସନ୍ତି, ତାର କାରଣ ତାର ଗୁଡ଼ିକ ଅନେକ ଦୂରରେ ଥାଆନ୍ତି ଓ ଗ୍ରହ-ଗୁଡ଼ିକ ଅଳ୍ପ ଦୂରରେ ଥାଆନ୍ତି । ଚନ୍ଦ୍ର ଗ୍ରହମାନଙ୍କଠାରୁ କେତେ କେତେ ସାନ, କିନ୍ତୁ ଅମର ଖୁବ୍ ପାଖରେ ଥାଏ ବୋଲି ଏଡ଼େ ବଡ଼ ଦିଶେ । ତାର ଗୁଡ଼ିକ ନିଜର ତେଜରେ ଜକ୍ ଜକ୍ କରନ୍ତି । ଗ୍ରହ ଗୁଡ଼ିକ ସୂର୍ଯ୍ୟର ତେଜ ପାଇ ଉଜ୍ଜ୍ୱଳ । ସୂର୍ଯ୍ୟ ତ ନିଜେ ଗୋଟିଏ ତାର । ଆଉ ସବୁ ତାରଙ୍କଠାରୁ ଖୁବ୍ ପାଖରେ ଅର୍ଥାତ୍ ନିଅ କୋଟି ତିରିଶ ଲକ୍ଷ ମାଇଲ ଦୂରରେ ଅଛି ବୋଲି ଏତେ ବଡ଼ ନିଆଁର ଥାଳି ପଟ ପରି ଦିଶୁଛି ।

ପୃଥିବୀ କାହିଁକି ଅମକୁ ଏଡ଼େ ବଡ଼ ଦିଶେ ? ତାକ ଗାଡ଼ି କି ସେହୁପରି ଚମ୍ପଳ ଯାଉଥିବା ଜାହାଜରେ ଚଢ଼ି ପୃଥିବୀର ଗୋଟାଏ ପାଖରୁ ଆଉ ଗୋଟାଏ ପାଖକୁ ଯିବାକୁ ହୁଏତା ହୁଏତା, ମାସ ମାସ ଲାଗି ଯାଉଛି ସିନା, କିନ୍ତୁ ଅମକୁ ପଛେ ଏ ଯେତେ ବଡ଼ ଦିଶୁ, ପ୍ରକୃତରେ ପୃଥିବୀ ଧୂଳି କଣା ପରି ଆକାଶରେ ଝୁଲୁଛି । ସୂର୍ଯ୍ୟ ଅମ ଠାରୁ କୋଟି କୋଟି ମାଇଲ ଦୂରରେ, ଅନ୍ୟ ତାର ଗୁଡ଼ିକ ତା'ଠାରୁ ଅଧୁରି କେତେ ଦୂରରେ । ଜ୍ୟୋତିର୍ବିଦମାନେ ଯନ୍ତ୍ର ଦ୍ୱାରା ଏ ସବୁ ଜାଣି ପାରନ୍ତି । ମାଲଟାଏ ଘୁରୁଇଲେ, ସବୁ ଦାନା ଗୁଡ଼ିକ ଘୁରୁଥିଲେ ବି ଆପଣା ଜାଗାରେ ରହିଲ ଭଳି ସବୁ ଗ୍ରହ ଗୁଡ଼ିକ ଆପଣା ଆପଣା ଜାଗାରେ ରହି ଘୁରୁଛନ୍ତି, କେହି କାହାକୁ ଛଡ଼ି ପାଉନାହିଁ, ଯାଇ ପାରୁ ନାହିଁ ।

କିଏ କହି ପାରିବ, ସେ କିଏ ? ଯେଉଁ ଶକ୍ତି ଏ ସବୁକୁ ଏପରି ଟାଣି ରଖିଛି ଯେ ଖଣ୍ଡ ଖଣ୍ଡ ହୋଇ ଛୁଡ଼ି ଗଲେ ବି ହଳ ଯାଉ ନାହିଁ । ସେହି ଶକ୍ତି ସାନ ଜନିତ ବଡ଼ ଜନିତ ଆଡ଼କୁ ଟାଣେ । ଆମେ ଗୋଟାଏ ତେଲ ଯେତେ ଯୋରରେ ଉପରକୁ ଫିଙ୍ଗୁ, ସେ ନିଜରୁ ଆସି ମାଟିରେ ପଡ଼ିବ । ସେହି ଶକ୍ତିକୁ କହନ୍ତି ମାଧ୍ୟାକର୍ଷଣ ଶକ୍ତି ।

(୩)

ଆଗରୁ ତ ଶୁଣିଛ କେହି କାହାରିକୁ ଛଡ଼ି ଯାଇ ପାରେ ନାହିଁ । ଆମର ଏହି ପୃଥିବୀ ସେହୁପରି ଖସି ପଡ଼ି ମଧ୍ୟ ସୂର୍ଯ୍ୟ ଆଡ଼କୁ ଟାଣି

ହୋଇ ଦୁରୁଛି । ପୃଥିବୀ ଅଣ୍ଡା ହୋଇ ଯାଉଛି ସିନା କିନ୍ତୁ ପୁରୁ  
 ଅଣ୍ଡା ହେବାକୁ ଲକ୍ଷ ଲକ୍ଷ ବର୍ଷ ବିତି ଯିବ । ପୃଥିବୀରୁ ଖଣ୍ଡେ  
 ଛଡ଼ି ବନ୍ଦୁ ହୋଇଛି । କେହି କେହି କହନ୍ତି ବନ୍ଦୁ ଖଣ୍ଡି ଯିବାରେ  
 ଯେଉଁ ଜାଗା ଖାଲି ହୋଇଗଲା ସେଥିରେ ପାଣି ଭରି ସମୁଦ୍ର  
 ହୋଇଛି । ପୃଥିବୀର ଭିତରକୁ ବହୁତ ଦୂର, ଏ—ଯେପରି  
 କୋଇଲା ଖଣିର ଭିତରୁ ବେଣି ଭିତରକୁ ଗଲେ ଖୁବ୍ ଗରମ  
 ଜଣାପଡ଼େ । ବନ୍ଦୁ ତ ବହୁତ ସାନ । ସେ ବୋଧହୁଏ ଅଣ୍ଡା  
 ହୋଇ ବରଫ-ତକା ହୋଇ ଯାଇଥିବ, ସେଥିଲଗି ସୂର୍ଯ୍ୟର ତେଜ  
 ତା ଦେହରେ ପଡ଼ିବାରୁ, ତା ଦେହରୁ ଯେଉଁ କିରଣ ଆସେ ସେ  
 ଏଡ଼େ ଅଣ୍ଡା ।

ଅଗରୁ ତ କହିଛି ପୃଥିବୀରେ କୌଣସି ଜୀବ-ଜନ୍ତୁ ନ ଥିଲେ ।  
 ପହୁଲେ ନାଚୁଆ ନାଚୁଆ ଜୀବଙ୍କର ସୃଷ୍ଟି ହେଲା ପାଣିରେ, ପଲକ  
 ଗୁଡ଼ା ଗଛ ହେଲା ମାଟିରେ, ତା ବାଦ୍ ପାଣିରେ ବେଙ୍ଗ, ଗେଣ୍ଡା,  
 ଶାମୁକା ଜାତ ହେଲେ, ଫେର ହାଡ଼ ଓ କାଠିବାଲା ଜନ୍ତୁ, ଝୁର  
 ବଳ ବଳ ଆକାରରେ ସମୁଦ୍ରରେ ହେଲେ, କଉଡ଼ି ଶଙ୍କୁ ପରି  
 ଟାଣ ଟାଣ ଖୋଲବାଲା ଜୀବ ବି ହେଲେ ।

ଏ ଜନ୍ତୁମାନେ ବହୁତ ବହୁତ ଅଣ୍ଡା ଏକାଥରକେ ଦେଇ  
 ପକାନ୍ତି; ବେଣି, ନ ନିଅନ୍ତି ଖୋଜ-ଖବର ଅଥବା ଯତନ-ଅଦର ।  
 ପିଲାଏ ଆସେ ଆସେ ବଢ଼ନ୍ତି । ପହୁଲୁ ପହୁଲୁ ରେମଣି ଭଳିଆ  
 ହାଡ଼ ଓ ପର ନ ଥିବା ପର୍ଯ୍ୟାନ୍ତ ହେଲେ ଆଉ ଜାଆ ଭଳିଆ ଜୀବ  
 ହେଲେ । ତା'ପରେ ଅଣ୍ଡା ଦିଆ ପର୍ଯ୍ୟାନ୍ତ ହେଲେ ତା ପରେ ପିଲା  
 ଜନ୍ମକରା ପଶୁ । ପର୍ଯ୍ୟାମାନେ ଅଲପ ଅଲପ ଅଣ୍ଡା ଦେଲେ, ବସି  
 ରହି ଅଣ୍ଡା ଉତ୍ପାଦନଲେ, ଅଣ୍ଡାରୁ ହୁଅ ହେଲେ ତାଙ୍କୁ ଅଧାର ଖୁଣ୍ଟି  
 ଶିଖାଇଲେ ଓ ଶହୁକ ଦାଉରୁ ରକ୍ଷା କରିବାକୁ ଚେଷ୍ଟା କଲେ ।  
 ପଶୁମାନେ ହୁଅ ଜନମ କଲେ, ହୁଅକୁ ସୁଧ ଦେଲେ, ଯତନ  
 କରି ବଢ଼ାଇଲେ; ପିଲାଏ ବଢ଼ି ଗଲୁ ଛଡ଼ି ଦେଲେ । ଆଉ  
 ତାଙ୍କ ସାଙ୍ଗରେ କିଛି ସମ୍ପର୍କ ରଖିଲେ ନାହିଁ । ବଡ଼ ଜାତି ପଶୁ—  
 ଗୋରୁ, ଘୋଡ଼ା, ହାତୀ ଆଦି ଥରକେ ଗୋଟିଏ ହୁଅ ଦେଲେ ।  
 ମାଙ୍କଡ଼ ବା ବଣ ମଣିଷ (ସିମ୍ପାଞ୍ଜି)ରୁ ଶେଷକୁ ମଣିଷ ହେଲେ ।

ପହୁଲୁ ପହୁଲୁ ଯେତେବେଳେ ମଣିଷ ହେଲେ, ଦର କରି  
 ଶିଖି ନ ଥିଲେ, ଭିତ-ତରକାସ ରାଜ ଖାଇ ଶିଖି ନ ଥିଲେ ।  
 କ୍ଷଣରେ ଜନ୍ତୁ ପରି ରହୁଥିଲେ । ଖରା ବରଷା ନିଆଁ ବରଫର  
 ଦାଉ ସହୁଥିଲେ । ଜନ୍ତୁକ ଶିକାରରେ ନିଜେ ପଡ଼ୁଥିଲେ ।  
 ନିଜେ ଜନ୍ତୁ ଶିକାର କରି ଖାଉଥିଲେ । କିନ୍ତୁ ମନୁଷ୍ୟଙ୍କର  
 ଜନ୍ତୁଠାରୁ ବୁଦ୍ଧି ଥାଏ ଭଲ । ଯେଉଁ ଜନ୍ତୁଠାରୁ ସେମାନେ ଉପକାର  
 ପାଇ ପାରିଲେ ତାଙ୍କୁ ଆଣି ପୋଷିଲେ । ଗୋରୁଠାରୁ ସୁଧ  
 ଖାଇଲେ । ଘୋଡ଼ା ଉପରେ ଚଢ଼ିଲେ, ବାଦ-ଭଲକୁ ଦଉଡ଼ାଇଲେ ।  
 ଚକମକ ପଥର ମାରି ନିଆଁ ଜାଡ଼ି ଅଜାରରେ ନିଆଁ ଜାଳିଲେ ।

କିମ୍ପେ ମଣିଷମାନେ ପଥରର ଛଅଅର ଛଅର କଲେ,  
 ଚକମକୁ ରକମର । ସେତେବେଳେ ଯାଏ କିନ୍ତୁ ମନୁଷ୍ୟମାନେ  
 ଦର କରା ଶିଖି ନ ଥିଲେ । ସବୁତ ଗୁମ୍ଫାରେ ରହୁଥିଲେ ।  
 ଶିକାର କରି ମାଂସକୁ ନିଆଁରେ ପୋଡ଼ି ଖାଉଥିଲେ; ବାସନ ନ  
 ଥିଲା ଯେ ତରକାସ କରିବେ ।

(୪)

ଆଗେ ପଥର ଦେଇ ପଥରକୁ ଖୋଳ ଛନ୍ଦି ଆକୁ ଥିଲେ ।  
 ପଥରର ବାସନ, ପଥରର ହୁଅଆର, ପଥରର ଦର (ଗୁମ୍ଫା) ।  
 ସେଲଗି ସେଇ କାଳକୁ କହନ୍ତି ପଥର-ଯୁଗ । କିମ୍ପେ ମଣିଷମାନେ  
 ଗୁମ୍ଫା କରି ଶିଖିଲେ, ପଥର ବାସନରେ ତାକୁ ରାନ୍ଧିଲେ । ସେମାନେ  
 ଗଛର ବକଳ ବା ପଶୁର ଛଲ ପିନ୍ଧି କାନ୍ଦୁରୁ ରକ୍ଷା ପାଇଲେ ।  
 ତାଳ-ପତ୍ର ଆଣି କୁଡ଼ିଆ କରି ରହୁଲେ । ଗୁମ୍ଫା କଲେ । ଯେଉଁଠି  
 ପାଣିର ସୃଷ୍ଟି ଥିବ ଏପରି ସ୍ଥାନମାନ ବାଛି ଦର ଦ୍ଵାର କଲେ ।  
 କପା ଗୁମ୍ଫା କରି ଲୁଗା ରୁଣି ଶିଖିଲେ । ପଥରର ହୁଅ କରି  
 ସିଞ୍ଚିଲେ ।

ଏଇ ଚକମ ହଜାର ବର୍ଷ ବିତି ଗଲା, ଆସିଲା ଆଉ ଏକ  
 ନୂଆ ବିପଦ ।

ଭୂସଂସାରର ବୋଲି ସାଗରଟାଏ ଆଗେ ନ ଥିଲା । ଚନ୍ଦ୍ର-  
 ଖସା ନିମ୍ନ ସ୍ଥାନରେ ଲୋକମାନେ ବସନ୍ତି କରୁଥିଲେ । ଇଉରୋପ  
 ଆଉ ଆଫ୍ରିକାର ମଝି, କିକ୍ଵାଲଟାର ପାଖର ଜମି ଅଧିକାରୀକୁ  
 ସମୁଦ୍ରର ପାଣିରେ ବୁଡ଼ି ଗଲା ଯେ, ଶହ ଶହ ମାଇଲ ଧର ଜମି  
 ସମୁଦ୍ର ପାଲଟି ଗଲା । ସେ ହେଲା ଭୂସଂସାର । ସେ ପ୍ରଳୟରେ  
 ଦେଶର ପତ୍ତା ରହିଲା ନାହିଁ । ଯେ କେତୋଟି ଲୋକ ପଳାଇ  
 ବନ୍ଧୁ ପାରିଲେ, ତାଙ୍କରି ମୁହଁରୁ କଥା ଗଢ଼ି ଗଢ଼ି କାହାଣୀ ହୋଇ  
 ରହିଲା ।

ଏଇ ଯେ ଦେଖୁଛ, କେଉଁ ଦେଶର ଲୋକ ଖୁବ୍ ଗୋରୁ,  
 କେଉଁ ଦେଶର ଲୋକ ଝୁର କଲା, କେଉଁ ଲୋକ ହଲହୁଆ  
 ରଙ୍ଗର, ସେମାନେ ସେପରି ହୋଇଛନ୍ତି, ଦେଶର ଜଳ-ଦ୍ରାଉଆ  
 ଅନୁଯାୟୀ । ଆମ ଦେଶର କାଉ, ବୁଦ୍ଧିର, ଭଲ ପିଚୁଡ଼ି ଜନ୍ତୁ  
 ସାଦା ନୁହନ୍ତି, କିନ୍ତୁ ବରଫ ପଡ଼ୁଥିବା ଦେଶରେ ସେମାନେ ସାଦା  
 ହୋଇଥାନ୍ତି । ସେହିପରି ଖୁବ୍ ଗରମ ଦେଶର ଲୋକ ଖୁବ୍  
 କଲା ଦୁଆନ୍ତି । ଯେଉଁ ଯେଉଁ ବରଫ-ପଡ଼ା ବା ବରଫ ଜମି  
 ଥିବା ଅଣ୍ଡା ଦେଶକୁ ଯିବ, କିମ୍ପେ ଅଧିକରୁ ଅଧିକ ଗୋରୁ ଲୋକ  
 ଦେଖିବ । ଏ ଦେଶର ଲୋକେ ଛିକିଏ ଅଣ୍ଡା ପଡ଼ିଲେ ଶବ୍ଦ  
 ଭେଗନ୍ତି, କିନ୍ତୁ ସୁରୋପର ଲୋକେ ବରଫ ଉପରେ ଯିବା ଆସିବା,  
 କାମ ଦାମ, ଖୋଳ କୌତୁକ କରନ୍ତି; ଅଧିକାଂସ ହେତୁ ତାଙ୍କର  
 କିଛି ଦୁଏ ନାହିଁ । ବୁଝିଲି?—ଜଳ-ଦ୍ରାଉଆ ରଙ୍ଗ ବଦଳାଇ ଦିଏ ।

ଏହିପରି କେତେ ସୁରୁତ ରଞ୍ଜଣ-ସହଜରେ ଏକାବେଳେ ଭଲ ହୋଇଯାଆନ୍ତି ।

ଯେତେ ବସ୍ତୁବିଭେଦ ଆଜ୍ଞା ଗଢ଼ି କରାଯାଏ ତେତେ କଳା ମନୁଷ୍ୟ, ଶେଷକୁ ଘୋର କଳା ମନୁଷ୍ୟ ଦେଖିବ ।

ବରଫ-ତଳା ପାହାଡ଼ ପର୍ବତ ଓ ତା'ର ତଳ ପ୍ରଦେଶ-ମାନଙ୍କରୁ ବରଫ ତରଳ ଗଲେ ସେଠାରୁ ଜମି ବାହାରି ପଡ଼େ । ଏହି ରକମ ଗୋଟିଏ ବିଶାଳ ସ୍ଥାନକୁ ସାଲବେରିଆ କହନ୍ତି । ଲୋକେ ଯେଉଁ ଯେଉଁ ସ୍ଥାନରେ ସୁରାଧା ଦେଖନ୍ତି, ସେହି ସ୍ଥାନରେ ଯାଇ ବାସ କରନ୍ତି । ସବୁଆଡ଼େ ଲୋକ ସଖ୍ୟା ଦିନକୁ ଦିନ ବଢ଼ୁଛି । ହିନ୍ଦୁ ସ୍ଥାନର ଲୋକ, ସିନ୍ଧୁ, ଗଙ୍ଗା, ମହାନଦୀ, କାବେରୀ କୁଳରେ ଯାଇ ରହିଲେ । ମେସୋପଟେମିଆର ଲୋକ ଦଳିଲ ଆଉ ଫରାତ୍ କୁଳରେ । ପିଶରର ଲୋକ ନୀଳ ନଦୀ କୁଳରେ । ଏହିପରି କିଏ କେତେଠି ଯାଇ ରହିଲେ ।

(୫)

ହିନ୍ଦୁସ୍ଥାନରେ ସବୁଠାରୁ ସୁରୁଣା ବାସିନ୍ଦା ଦ୍ରାବିଡ଼ମାନେ । ତା'ପରେ ଆର୍ଯ୍ୟ ଓ ପୁରୁ ଓ ମଙ୍ଗୋଲମାନେ ଆସିଲେ । ଦ୍ରାବିଡ଼ମାନେ ବଡ଼ ବେପାରି ଜାତି ଥିଲେ ବୋଲି ଚେନଳ ଚେନଳ ଭଲଭ କରୁ ପକାଇଲେ ।

ଏହି ସମୟରେ ପଶ୍ଚିମ ଏସିଆ ଓ ପୁରୁ ସୁରୋପରେ ଯେଉଁ ନୂଆ ଜାତି ହେଲେ ସେମାନଙ୍କୁ ଆର୍ଯ୍ୟ ବୋଲି କହୁଥିଲେ । ସବୁତରେ ଆର୍ଯ୍ୟ ଅର୍ଥ ଭଲ ବଣ । ଇଂରେଜମାନେ ଆପଣାକୁ ଦୁନିଆରେ ସବୁଠାରୁ ବଡ଼ ବୋଲି ମଣନ୍ତି । ସେହିପରି ଫ୍ରାନ୍ସ, ଜର୍ମାନୀ, ଆମେରିକା ପ୍ରଭୃତିର ଜାତିମାନେ ଆପଣାକୁ ବଡ଼ ବୋଲି ଗର୍ବ କରନ୍ତି ।

ଆର୍ଯ୍ୟମାନେ ଏସିଆ ଓ ସୁରୋପର ଗୁରୁଆଡ଼େ ମେଲଗଲେ । ଦଳେ ସାରା ଭିତ୍ତିପରେ ମେଲଗଲେ ଓ ଆଉ ଦଳେ ଭରନ, ଓ ମେସୋପଟେମିଆରେ ଯାଇ ପହଞ୍ଚିଲେ । ଅଜିକାଲି ଆମଠାରୁ ସେମାନେ ଫରକ ହୋଇଥିଲେ ମଧ୍ୟ ସେହି ଏକ ଆର୍ଯ୍ୟ ଜାତି ।

ଆର୍ଯ୍ୟମାନେ ଏସିଆ ଓ ସୁରୋପ ଗୋଟା ମେଲଗଲେ । ଏତେ ଦୂରଦୂରାନ୍ତରେ ରହିଲେ ଆଉ ଭବ ବଚ୍ଚତା ରହି ପାରନ୍ତ ନାହିଁ । ସେତେବେଳେ ରେଳ ଥିଲା ନାହିଁ, କି ତାର, କି ତାକ; ଏସ୍ପେସ୍ଟେନ ତ ଅଲ ଦିନ ହେଲୁ ହୋଇଛି । ଏପରିକି ଲେଖାପଢ଼ା ପାଇଁ ବହୁ ବି ନ ଥିଲା । ଏଥିପାଇଁ ଏକ ଦେଶର କଥା ବାଉଁ ଅନ୍ୟ ଦେଶଠାରୁ ଏକାବେଳକେ ଅଲଗା ହୋଇଗଲା । ହେଲେ, ଖୁବ ନିସର୍ଗ ଦେଖିଲେ ବୁଝାଯିବ ଯେ ଆର୍ଯ୍ୟକ କଥା ଶତରେ କିଛି ସମ୍ଭୂତ ରହିଗଲା । ପଶ୍ଚିମର କଥାରେ— ଇଂରେଜ, ଫ୍ରେଞ୍ଚ, ଇତାଲି ଆଦି ଭାଷାରେ ମଧ୍ୟ ଆର୍ଯ୍ୟ ଶବ୍ଦ ରହିଛି ।

ଏଣେ ପୁରୁର ହିନ୍ଦୀ, ଉର୍ଦ୍ଦୁ, ଓଡ଼ିଆ, ବଙ୍ଗଳା ଓ ଗୁଜରାଟ ଭାଷାରେ ଏବଂ ଚିନା, ବର୍ମା, ତିବ୍ବତ, ଶ୍ୟାମୀ ପ୍ରଭୃତି ଭାଷାରେ ମଧ୍ୟ ଆର୍ଯ୍ୟ ଶବ୍ଦ ରହିଛି ।

ହେଲେ ହଜାର ବର୍ଷ ପରେ ମଧ୍ୟ ଜୀବନର ପ୍ରଥମ କଥା ( ମା ଓ ବାପା ) ଶବ୍ଦ ପ୍ରାୟ ଏକ ରକମ ରହିଛି, ଯଥା—ଇଂରେଜି 'Father' 'Mother'; ସମ୍ଭୂତ—'ପିତା ମାତା'; ସୁନାମ—'ପେଟର' 'ମିଟର'; ଜର୍ମାନ—'ଫାଟର' 'ମୁତର'; ଫ୍ରାନ୍ସ—'ପେଟ', 'ମେଟ'; ଏଆଡ଼େ ହିନ୍ଦୁସ୍ଥାନରେ କେଉଁଠି 'ବା' 'ମା' କେଉଁଠି 'ବା' 'ବାସୁ', 'ଆମା', ।

ସବୁ ଦେଶରେ କିଛି ନା କିଛି ମେଲ ଥିଲେ ମଧ୍ୟ ସମସ୍ତେ ଆପଣା ଦେଶକୁ ବେଶି ଗୃହାନ୍ତି, ଭଲ ବୋଲି ଗର୍ବ କରନ୍ତି । ଆମ ଦେଶ ସବୁଠାରୁ ଦୁର୍ଭିକ୍ଷ, ଶସ୍ୟ । ଆମର ତ ଆହୁନ ବେଶିକରି ଦେଶର ଭଲଭକୁ ଲକ୍ଷ୍ୟ ରଖିବା ଦରକାର ।

(୬)

ଏ ଯୁଗଟାକୁ ସଭ୍ୟତାର ଯୁଗ ବୋଲି କହନ୍ତି । ସଭ୍ୟତାର ମାନେ ହେଉଛି ବ୍ୟବହାର ବିପଦତ । ତେବେ କିପରି ଜାଣିବୁ କେଉଁ ମନୁଷ୍ୟ ବା ଜାତି ସଭ୍ୟ କି ବ୍ୟବ ? ଶୀତ ଦିନେ ତ ଲୋକେ ବେଶୀ ଲୁଗା ଦେହରେ ଦିଅନ୍ତି, ଖରା ଦିନେ କମ; ତେବେ କ'ଣ ଶୀତ ଦିନରେ ଲୋକମାନେ ସଭ୍ୟ ଥାଆନ୍ତି ଆଉ ଗରମ ଦିନରେ ଅସଭ୍ୟ?

ବଢ଼ିଆ ବଢ଼ିଆ, ଭଜ ଭଜ କୋଠା, ସୁନ୍ଦର ସୁନ୍ଦର ଛବିବାଲ ବହୁ, ମନୋହର ଚିତ୍ର ସବୁ କି ଚଟକବାଲ ବେଶଭୂଷା ସଭ୍ୟତାର ଚିହ୍ନ ହୁହେ । ନିଃସ୍ଵାର୍ଥପର ଭଲ ଲୋକମାନେ ମିଳିମିଶି ଦେଶର, ସବୁ ଜୀବର ମଙ୍ଗଳକର କାର୍ଯ୍ୟ ନିରଳସ ହୋଇ କରବା ହେଉଛି ସଭ୍ୟତାର ଲକ୍ଷଣ । ନାନା ଅଗ୍ନେୟାସୁ, ବିଷବାସୁ ପ୍ରଭୃତି ଦ୍ଵାରା ଲକ୍ଷ ଲକ୍ଷ ଲୋକଙ୍କୁ ସବୁଜି ମାର ଦେଶ ଜିଣିନେବା ସଭ୍ୟତାର ଲକ୍ଷଣ ହୁହେ । ଗୋପନ କୃତ ବୁଦ୍ଧି ଦ୍ଵାରା ଅନ୍ୟର ଅନିଷ୍ଟ କରି ନିଜର ସ୍ଵାର୍ଥ ସିଦ୍ଧି କରିବା ସଭ୍ୟତାର ଲକ୍ଷଣ ହୁହେ ।

(୭)

ଆଗେ ଲୋକେ ଅନାବୁଝି, ଅଭ ବୁଝି, ଭୂମିକମ୍ପ, ଅଭ ବଢ଼ି ଓ ମହାମାରୀ ପ୍ରଭୃତିକୁ ଦେବତାର କୋପ ମନେକରି ଦେବତାଙ୍କୁ ଖୁସି କରିବା ଲାଗି କଳ୍ପିତ ଦେବତାର ନାମରେ ପୂଜା କରୁଥିଲେ ଓ ପୂଜା ସ୍ଥାନରେ ବଳଦେଉ ଥିଲେ—ନାନା ଜୀବ-ଜନ୍ତୁ ।

ଆଗେ ସମସ୍ତେ ଏକାଠି ମିଳି ମିଶି କ୍ଷେତ କାମ କରୁଥିଲେ । ଫସଲ ଉଠିଲେ ଜଣକର ଜମାରେ ରଖୁଥିଲେ । ଯେତେବେଳେ ଯାହାର ଯେତେକ ଦରକାର, ନେଇ ଯାଉଥିଲେ । ଗୃହ କାର୍ଯ୍ୟ ମନୁଷ୍ୟମାନେ ପହୁଲୁ ଶିଖିଲେ ପିଣ୍ଡୁଠାରୁ । ଏଠା ଗୋଟାଏ ବଡ଼

ଅସ୍ପର୍ଯ୍ୟଜନକ ଓ କୌତୁକକର କଥା । ପିଣ୍ଡୁକ୍ରମାନଙ୍କୁ ଯେଉଁ ଗଛର ପଞ୍ଜି ଖାଇବାକୁ ଭଲ ଲାଗେ, ସେମାନେ ମିଳି ମିଶି ସେ ଗଛର ଗୁରୁକଡ଼ରୁ ଘାସ ସବୁ କାଟି ଫୋପାଡ଼ି ଗଛର ଗୁରୁପାଖ ସଫା କରିଦିଅନ୍ତି, ତହିଁ ଗଛ ଖୁବ୍ ବଡ଼େ ଓ ତାର ଖୁବ୍ ବେଶି ଫଳ ହୁଏ । ଫଳ ପାଟିଲେ ପିଣ୍ଡୁକ୍ରମାନେ ମଞ୍ଜି ସବୁ ବୋହୁ ନେଇ ଘରେ ରଖନ୍ତି ଓ ମିଳିମିଶି ଖାଆନ୍ତି ।

ସେତ କର ଶିଖିବାରେ ଲୋକେ ସବୁ ଦିନେ ସମାନ ଭାବରେ ଖାଇବାକୁ ପାଇ ଜୀବନରେ ବେଶି ଆରାମ ପାଇଲେ । ତହିଁ ଧୀରେ ଧୀରେ ଆଉ ନୂଆ ନୂଆ କାମ ପାହୁଲେ ଓ ସେ କାମ କରିବା ପାଇଁ ଲୋକଙ୍କ ଭିତରେ ଭାଗ କରିଦେଲେ । ଏହିପରି କାତର ସୃଷ୍ଟି ହେଲା । ଗାଁର ସବୁ ଭଲମନ୍ଦ ଖବର ବୁଝିବା ଲାଗି ବୁଢ଼ାଟିଏ ଠିକ କରନ୍ତି ଓ ତା'ର କଥା ମାନ ସମସ୍ତେ ଚଳନ୍ତି । ସେହି ବୁଢ଼ାଟିକୁ କହନ୍ତି 'ସର୍ଦ୍ଦାର' । ଗାଁ ଗୋଟିକୁ ସର୍ଦ୍ଦାର ଗୋଟିଏ । କ୍ରମେ ସର୍ଦ୍ଦାରମାନେ ଆପଣା ସର୍ଦ୍ଦାର ପାଇଁ ଫସଲର ବଡ଼ ଅଂଶ ନେବାକୁ ଲାଗିଲେ ଏବଂ ସର୍ଦ୍ଦାର ସଖ୍ୟା ବେଶି ହୋଇ ଯାଆନ୍ତେ କଳ୍ପ ତକସଲ ଲାଗିଲା । ତହିଁ ସେମାନଙ୍କର କଥା ବୁଝିବା ଲାଗି 'ରଜା' ଲେଖା ହେଲା ।

(-)

ନିଦାମାନଙ୍କ ପାଖରେ ଲୋକେ ପହୁଲେ ଆସି ଘର କଲେ; କାହିଁକି ନା, ଚଳ-ପ୍ରଚଳ ହେବାକୁ, ଖଦା, ଫସଲ କରିବାକୁ ଯେପରି ପାଣିର ଅଭାବ ନ ହୁଏ । ମା' ଦୁଧ ଖାଇ ହୁଅ ବଢ଼ିଲେ ପର ନିଦା ପାଣି ପାଇ ଗୁରୁଆଦି ଶସ୍ୟ ଶ୍ୟାମଳ ହେବାରୁ ଓ ନିର୍ମଳ ଜଳ ପାଇ ସ୍ୱାସ୍ଥ୍ୟ ଭଲ ରହିବାରୁ ନିଦାକୁ ଲୋକେ 'ମା' ବୋଲି କହିଲେ । ମାଆ ପ୍ରତି ଯତ୍ନ କରିବା ଯେପରି ଭବିଷ୍ୟତ ବୋଲି ଭବନ୍ତି ନିଦା ପ୍ରତି ସେହିପରି ନଜର ରଖିଲେ, ଯେପରି ପାଣି ଖରାପ ନ ହୁଏ କି ସୁଅ ମୁହଁରେ ବାଧା ନ ପଡ଼େ । ଏବେ କିନ୍ତୁ ସବୁ କଥା ଭୁଲିଯାଇ ଖାଲି 'ମା' ବା 'ବାବା' ତାକ ରହି ଯାଇଛି । ଯଥା ହିନ୍ଦୁସ୍ଥାନରେ 'ମା ଗଙ୍ଗା', ମିଶରରେ 'ପିତା ଗଲନଦ' ।

(୧)

ମେସୋ-ପଟେମିୟାରେ 'ବାବୁଲ', 'ନୈବୁତ' ଆଉ 'ଅସୁର' ବୋଲି ପୁରୁଣା କାଳରେ ସହର ଥିଲା । କିନ୍ତୁ ଏବେ ସେ ସହର ପତ୍ତ ନାହିଁ । ବହୁତ ଗହୁରା କର ଖୋଳିଲେ ମାଟି ବାଲି ଭିତରୁ ଜାଗା ଜାଗାରୁ କୋଠା ମନ୍ଦିର ପ୍ରଭୃତି ବାହାର ପତ୍ର ପୁସ୍ ସହରର ପ୍ରମାଣ ଦେଉଛି । ହଜାର ହଜାର ବର୍ଷ ଆଗରୁ ହୁଏ ତ କିଛି କାରଣରେ ଲୋକେ ମର ହଜି ଯିବା ପରେ ସହର ନିଶ୍ଚିତ ହୋଇ ଯୋଡ଼ି ଯାଇଥିଲା । ଏବେ ପୁଣି ତା' ଉପରେ ଲୋକେ ଆସି ନୂଆ ସହର ନର ରହିଛନ୍ତି । କିଛି କାମରେ ଯଦି ଖୁବ୍ ବେଶି ଖୋଳିବାକୁ ପଡ଼ୁଛି ତ ପୁରୁଣା ସହରର ଚିତ୍ର ମିଳି ଯାଉଅଛି ।

ଭାରତରେ ସେହିପରି ଭଦ୍ରପୁର ନାମରେ ଗୋଟିଏ ପୁରୁଣା ସହର ଥିଲା । 'ସହାଭରତରେ' ତା'ର ନାମ ମିଳେ, ଏବେ ତା' ଉପରେ ଦୁର୍ଗ ସହର ତିଆରି ହୋଇଛି । ଆଜିକାଲି ଯେଉଁଠାରେ ପାଟଣା ସହର ଅଛି, ପୁରୀ ସେଠାରେ ପାଟଣାସ୍ଥାନ ନାମରେ ସହର ଥିଲା ।

ପୁରୁଣାକାଳର ରହଣ-ସହଣ କାରୁକାର୍ଯ୍ୟର କଥା ଜଣାପଡ଼େ, ପଥରରେ ଖୋଳା ହୋଇଥିବା ଲେଖା, ଆଉ ଛବିରୁ । ମିଶରର ପୁରୁଣା ତଳର କଥା, ତା'ର 'ମମି'ରୁ ଜଣାପଡ଼େ । ମମି କହନ୍ତି ମଣିଷ ବା ଜନ୍ତୁର ଶବକୁ । ତାଙ୍କର ବିଶ୍ୱାସ ଥିଲା ଯେ—ଯେ ମରୁଯିବ ତା'ର କାରବାର ଯେତେ ସବୁ ଜିନିଷ ଓ ତା'ର ପ୍ରିୟ ଜାଦୀୟମାନ ସହୃଦ ଶବକୁ ରଖିବା ଭବିଷ୍ୟତ । ଔଷଧ-ସମ୍ବଳ, ଔଷଧ ତେଲ ପ୍ରଭୃତି ଲାଗାଇ ଯେଉଁ ଘରେ ଶବକୁ ରଖନ୍ତି, ସେ ଘରକୁ ସୁଗନ୍ଧିତ କରି ପୋତି ଦିଅନ୍ତି । ସେ ସବୁ ଏତେ ବୁଦ୍ଧି ଓ କୌଶଳ ଖର୍ଚ୍ଚ କରି ରଖା ହୋଇଥିଲା ଯେ, ହଜାର ହଜାର ବର୍ଷ ପରେ ଖୋଳିଲା ବେଳକୁ ସେ ଜିନିଷ ସବୁ ଆଗ ପର ବାହାରୁଛି ।

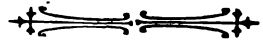

# ସମୁଦ୍ର ମନ୍ତ୍ରନ

## ଶ୍ରୀ ଚନ୍ଦ୍ରାମଣି ପାଣିଗ୍ରାହୀ

ଅଷ୍ଟମ ସ୍କୁଲ ଭଗବତରେ ବର୍ଣ୍ଣିତ ସମୁଦ୍ର-ମନ୍ତ୍ରନରୁ କିପରି ଅମୃତ ଓ ବିଷ ଜାତ ହୋଇଥିଲା ତାହା ସମସ୍ତେ ଜାଣନ୍ତି । କିନ୍ତୁ ଏହା ଗୋଟିଏ ଅର୍ଥଶୂନ୍ୟ ଗଳ୍ପ ବ୍ୟତୀତ ଆଉ କିଛି ନୁହେଁ, ଏପରି ଧାରଣା ଅନେକଙ୍କର ଅଛି । "ହେ ରୁମି"ର ସଲ୍ୟାସୀ ଘନବନ୍ଧୁ 'ନବ୍ୟଞ୍ଜନ-ଖାଦ୍ୟ'ର ମହମା ବ୍ୟାଖ୍ୟା

କରୁଥିବା ସମୟରେ ଦୁଧ ଏବଂ ଘିଅ ଦ୍ୱାରା ଜଗତରେ ବହୁତ ବ୍ୟାଧି ସୃଷ୍ଟି ହୋଇଛି ବୋଲି କହିବାରୁ ଏହାର ଶାସ୍ତ୍ରୀୟ ପ୍ରମାଣ ଆମ୍ଭେମାନେ ଦାବା କଲୁଁ । ତେଣୁ ଭଗବତର ରୁପତତ୍ତ୍ୱ ସେ ଯେପରି ବ୍ୟାଖ୍ୟା କରୁଥିଲେ ତାହାର ଆଦିସରଣରେ ସଂକ୍ଷେପରେ ଲେଖିବି । 'ସମୁଦ୍ର ମନ୍ତ୍ରନ' ନ କହି ସାର ସମୁଦ୍ର ମନ୍ତ୍ରନ କହିଲେ



କଥାଟି ପରସ୍ପର ବୁଝାଯିବ । ଅର୍ଥାତ୍ ଦୁଧ ମଧ୍ୟରେ ଅମୃତ ଏବଂ ବସ ଉଭୟ ଅଛି; ତାହା ମନୁନ ଦ୍ଵାରା ପୃଥକ୍ ହୋଇଯାଏ । ଏହି ଚରବାହିତ ଅମୃତର ଅର୍ଥ କଣ ?

ଶୀର ଜଳଧି ପ୍ରିୟ ମୋର । ଯେ ଶ୍ଵେତ ଦ୍ରାଘ ମନୋହର ॥  
ଏ ଶୀର ସମୁଦ୍ର ମନୁନ । ଶୁଣି ପବନ ଦୁଆ ଜନ ॥  
ଯେ ରୂପେ ସମୁଦ୍ର ମନ୍ତ୍ରିଲେ । ସୁରଗଣଙ୍କୁ ସୁଧା ଦେଲେ ॥  
ଅମୃତ ଅର୍ଥେ ରତ୍ନାକର । ଯେ ପାନେ ହୋଇବ ଅମର ॥  
ହୁମ୍ଫେ ସେ ଅମୃତ ଖାଇବ । ବିଗଣ ହୋଇବେ ଦାନବ ॥

ଭଗବାନ୍ କହିଲେ, “ଦୁଧ ମୋର ବଡ଼ ପ୍ରିୟ ବସ୍ତୁ । ଏହାର ଅମୃତ ଅଂଶଟି ଦେବ-ଅଂଶୀ ବିବେକୀ ଲୋକମାନଙ୍କୁ ଦେଇ ବ୍ୟାଧି ମୁକ୍ତ କରିବ ଏବଂ ବିଷ-ଅଂଶଟି ଦାନବ ବା ଅବିବେକୀମାନଙ୍କୁ ଦେଇ । ସେମାନେ ଆସୁବେଦ ବୁଦ୍ଧି ହେତୁ ଧ୍ୟାନ ହେବେ ।”

ପୁଣି କହିବା ଉପଦେଶ । ବେଗେ ଗହନ ବନେ ପଶ ॥  
ବୃକ୍ଷ ଶିଷ୍ୟ ଗୁଳୁ ଯେତେ । ବନସ୍ଥୁଁ ଅଶ ଅପ୍ରମିତେ ॥  
ପାମାଣେ ଛେଚି ତାକୁ ବଳେ । ନିଷେପ ଶୀରସିକୁ ଜଳେ ॥  
ସେ ଅମୃତୋଗେ ବସୁ ଦଧି । ଯେଣେ ଲଭିବ କାର୍ଯ୍ୟ ସିଦ୍ଧି ॥  
ଭଗବାନ୍ କହିଲେ, “ସେହି ଦୁଧରେ ଖଟା ଦେଇ ଦହି ବସାଅ ।”

( ବସାଦହି )

ପ୍ରଥମେ ବାସୁକି ବଦନେ । ଗରଳ ଛଡ଼ିବ ମନୁନେ ॥  
ତହିଁକି ନ କରିବ ଭୟ । ମୁଁ ପୁଣି କରବି ଉପାୟ ॥  
ତପ୍ତଗ୍ନେ ଶୁନେୟ ମେଘମାଳ । ଶୀତଳ ବରଷନ୍ତି ଜଳ ॥  
ଭଗବାନ୍ କହିଲେ, ଦଧି ମନୁନ କଲେ ପ୍ରଥମେ ଗରଳ ବା ଲହୁଣି ( ଦିଅ ) ବାହାରବ । ଅଣ୍ଡା ଜଳ ଦହିରେ ମିଶାଇଲେ ଅନେକ ଦୋଷ କଟିଯିବ ।

ଶୀର ସମୁଦ୍ରେ ଶୀତ ତପ୍ତ । ରୂପେ ପଶିଲେ ଜଗନ୍ନାଥ ॥  
ବାସୁକି ଅହ ଜଳ ଜୀବେ । ତାହୁଁ ତରଲେ ଶୀତ ଭାବେ ॥  
ଏ ବିଷ ସ୍ଵପାର ଦହିବ । ଏଥୁଁ ଉଦ୍ଧର ସଦାଶିବ ॥  
ଏ ବିଷ ଭୟେ ଦଶ ଦଶ । କେବେହେଁ ନ ଦଶେ ପ୍ରକାଶ ॥  
ଏଣୁ ବ୍ରହ୍ମାଣ୍ଡ ନିଷ୍ଠେ ଗଲ । ଅକାଳେ ପ୍ରଲୟ ହୋଇଲ ॥

ଭଗବାନ୍ କହୁଛନ୍ତି, ଦୁଧ ମଧ୍ୟରେ ଜୀବନୀ ଶକ୍ତି ଅଣ୍ଡା ଓ ଗରମ ଭାବରେ ରହିଲା । ଅର୍ଥାତ୍ ଘୋଳ ଦହି ଓ ଦିଅ । ଜୀବ-ମାନଙ୍କର ବିଷମ ଉତ୍ତପତ୍ତ ଶୀତ ଭାବେ ଅର୍ଥାତ୍ ଘୋଳ ଦହି ଦ୍ଵାରା ଦୂର କରିବାକୁ ହେବ । ଦିଅର ପ୍ରଲୋଭନରେ ବ୍ରହ୍ମାଣ୍ଡ ନିଷ୍ଠେ ଗଲା ।

ରତ୍ନ ବଳୟ ମଣି ବଳେ । ଅମୃତ କୁମ୍ଫ ଦେନ କାଳେ ॥  
ସେ ରୂପ ନାରାୟଣ ଅଂଶେ । ଧନନ୍ତୀ ରୂପେ ପରକାଶେ ॥  
ସ୍ଵଭାବେ ଅସୁବେଦ ଗୁରୁ । ଧୀର ସ୍ଵଭାବେ ମହାମେରୁ ॥

ଦଧି ମନୁନରୁ ଅସୁବେଦ ଗୁରୁ ସ୍ଵୟଂ ଧନନ୍ତୀ ଅମୃତ କୁମ୍ଫ ଅର୍ଥାତ୍ ଘୋଳ ଦହିର କଳସ କାଳରେ ଦେନ ବାହାରଲେ ଏବଂ ଅସୁର-ମାନେ ଜବରଦସ୍ତି ଅମୃତ କୁମ୍ଫ ଛଡ଼ାଇ ନେଲେ, ତେଣୁ:—

ହରି ବିଗୁର କଲେ ମନେ । ଅସୁରଙ୍କର ସୁଧା ପାନେ ॥  
ଦେବେ ହୋଇବେ ଅରସିତ । ଏ କଥା ଦୁହଇ ଉଚିତ ॥  
ବସନା କର ନାରାୟଣ । ଅମୃତ କଳଣ ଦେନଶ ॥  
ଦୂରେ ଯେ ଦେବଗଣ ଥିଲେ । ତାହାଙ୍କ ପାଶେ ସୁଧା ଦେଲେ ॥

ହରି ବସନା କଲେ; ତେଣୁ ଅବିବେକୀ ଲୋକମାନେ ବୁଝିଲେ ଯେ ଦିଅ ସବୁଠାରୁ ଉଚ୍ଛଷ୍ଟ ପଦାର୍ଥ କିନ୍ତୁ ବିବେକୀ ଲୋକମାନେ ଘୋଳ ଦହିର ଅଶ୍ରୟ ନେଇ ଶାନ୍ତିରେ ରହିଲେ ।

ବିଷ୍ଣୁ ପଦରେ କର ଯୋଡ଼ । ଅଗ୍ନି ପୁରୁଷ କହେ ପଡ଼ ॥  
ଏ ସତ୍ୟବ୍ରତ ଯଜ୍ଞେ ମୁହିଁ । ରୋଗୀ ହୋଇଲି ଘୃତ ଖାଇ ॥

ଦେବରାଜ ଅଗ୍ନି ବ୍ରହ୍ମାଣ୍ଡର ସମସ୍ତ ଦିଅ ଖାଇବାକୁ ବସିଲେ । ସେଥିରେ ଯେଉଁ ଲୁହୁକୁ ବ୍ୟାଧି ଆରମ୍ଭ ହେଲା ତାହା ଅତି ସହି ନ ପାର ଧନୁନ୍ତୀଙ୍କର ଅଶ୍ରୟ ନେଲେ । ସ୍ଵୟଂ ଅଗ୍ନିଙ୍କର ଦିଅ ଖାଇ କି ଅବସ୍ଥା ହେଲା ଦେଖିଲେ ତ ? ଆତ୍ମମାନଙ୍କର ଜଠାରୁ ଅଗ୍ନିଠାରୁ ବେଶୀ ବଳୟାନ ହୁଏ । ଅତଏବ କୃତକ ଛଡ଼ି ଦିଅ ନ ଖାଇ ପ୍ରତ୍ୟହ ଅତି ପ୍ରଭୃଷ୍ଟ ସ୍ଵାନ ସାରି ଘୋଳଦହି ପିଇବା ସ୍ଵାସ୍ଥ୍ୟକାରୀମାନଙ୍କର ନିତ୍ୟକର୍ମ ମଧ୍ୟରୁ ଗୋଟିଏ; ଏହାହେଲେ ଉପକାର ହୁଅନ୍ତା । ସର୍ବବ୍ୟାଧିହର ତନ୍ତ୍ର, ଅସୁବେଦରେ ତନ୍ତ୍ର ବା ଘୋଳଦହିକୁ ଅମୃତ କୁହାଯାଏ । ଘୋଳଦହିର ମହତ୍ତ୍ଵା ବିଶଦ ଭାବରେ ଲେଖିବାର ଆବଶ୍ୟକ ନାହିଁ । ବୁଝିବା ଲୋକେ କୌତୁହଳ ନିବାରଣାର୍ଥେ ନିଜେ ସମ୍ଭାନ କରିନେବେ । ତାଳୁରମାନେ Sour Milk Treatment ର ଅଶ୍ରୟ ନେଲେଣି । Hydropathy ବା ଜଳଚିକିତ୍ସାର ପ୍ରଧାନ ଅଙ୍ଗ ଏହି ଘୋଳଦହି । ଆଜକାଲି ସ୍ଵାଦୁପାଇଁ ଘୋଳଦହିରେ ଚିନି ମିଶ୍ରିତ କରିବା ଅନେକଙ୍କର ଅଭ୍ୟାସ—ତାହା ମହାପାପ । ଅମୃତର ଅର୍ଥ ଘୋଳଦହି ; ଏହା ବୁଝିଲେ ଜୀବର ମଙ୍ଗଳ । ଭଗବତର ଉପଦେଶ ଅନେକ ଦିନ ହେଲା ଅବହେଳିତ ହୋଇ ଆସୁଅଛି, ଆଉ ଏଣିକି ତାହା ହେବ ନାହିଁ ।

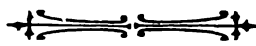

# ଦେଶୀୟ ରାଜ୍ୟ ସମାଚାର

## ହାଇଦ୍ରାବାଦ

### ହାଇଦ୍ରାବାଦ ନିଜାମ ଓ ତାଙ୍କ ଉତ୍ତରାଧିକାରୀ କୌଳଜ ରାଜସମତା ପାଇଲେ

ବେଗରର ଭବିଷ୍ୟତ ଶାସନ ବିଷୟରେ ଇଂରେଜ ସରକାର ଏବଂ ହାଇଦ୍ରାବାଦର ମହାମାନ୍ୟ ନିଜାମଙ୍କ ମଧ୍ୟରେ ଯେଉଁ ନୂଆ ରୁକ୍ତ ହେଲା ତାହା ଭାରତ ସରକାରଙ୍କ ଗେଜେଟର ଏକ ବିଶେଷ ସଂଖ୍ୟାରେ ପ୍ରକାଶ ପାଇଛି । ଏଣିକି ନିଜାମଙ୍କ ରାଜସମତା ବେଗର ଉପରେ ବହୁ ପରାମର୍ଶରେ ସ୍ୱୀକାର କରାଯିବ ଏବଂ ନିଜାମ ହାଇଦ୍ରାବାଦ ଓ ବେଗରର ନିଜାମ ବୋଲି ଅଭିହିତ ହେବେ । ନିଜାମଙ୍କର ରାଜା ଉତ୍ତରାଧିକାରୀ ମଧ୍ୟ ଏଣିକି ବେଗରର ସୁବରାଜ ବୋଲାଇବେ ।

ଏହାଛଡ଼ା ଏହି ଗେଜେଟରେ କୋଡ଼ିଏ ଗୋଟି ବିଭିନ୍ନ ସୂତ୍ର ନେଇ ଏକ ରୁକ୍ତ ପତ୍ର ପ୍ରକାଶିତ ହୋଇଅଛି । ସ୍କୁଲତଃ କହିବାକୁ ଗଲେ ମହାମାନ୍ୟ ଭାରତ ସମ୍ରାଟ ଉକ୍ତ ରୁକ୍ତ ପତ୍ରରେ ବେଗର ରାଜ୍ୟ ଉପରେ ନିଜାମଙ୍କ ରାଜସମତା ସ୍ୱୀକାର କରାଅଛନ୍ତି । ୧୯୩୪ ମସିହା ଭାରତ ଶାସନ ଆଇନ ଅନୁଯାୟୀ ବେଗର ରାଜସମତା ଆନ୍ତର୍ଭୁକ୍ତ ହେବା ବିଷୟରେ ମହାମାନ୍ୟ ନିଜାମ ତାଙ୍କର ସମ୍ପୂର୍ଣ୍ଣ ଦୋଷଣା କରିଅଛନ୍ତି । ରୁକ୍ତପତ୍ର ଅନୁଯାୟୀ ବେଗର ଉପରେ ନିଜାମଙ୍କ ରାଜସମତା ରହିବା ସତ୍ତ୍ୱେ ବେଗର ଏବଂ ମଧ୍ୟପ୍ରଦେଶ ଗୋଟିଏ ପ୍ରଦେଶରୂପେ ଏକାଠି ଶାସନ କରାହେବ । ମଧ୍ୟପ୍ରଦେଶ ଏବଂ ବେଗର ଲାଟକୁ ମହାମାନ୍ୟ ଭାରତ ସମ୍ରାଟ ନିଜାମଙ୍କ ମତ ନେଇ ନିୟୁକ୍ତ କରିବେ ଏବଂ ନୂଆ ଆଇନ ବଳରେ ଶାସନ-କାର୍ଯ୍ୟ କଲବେଳେ ଲାଟ ବେଗର ସମ୍ବନ୍ଧେ କିଛି କରିବାକୁ ହେଲେ ସେଥିପାଇଁ ନିଜାମଙ୍କ ପରାମର୍ଶ ନେବେ । ନିଜାମଙ୍କ ପତାକା ଇଂରେଜ ପତାକା ସଙ୍ଗେ ସଙ୍ଗେ ବେଗରର ସରକାରୀ କୋଠା-ମାନଙ୍କରେ ଉଡ଼ିବ । ସମ୍ରାଟଙ୍କର ପ୍ରତିନିଧି ଭାବରେ ଭାରତୀୟ ରାଜ୍ୟଗୁଡ଼ିକ ସଙ୍ଗେ ସାମ୍ରାଜ୍ୟ ସମ୍ବନ୍ଧୀୟ କାର୍ଯ୍ୟ ଚଳାଉଥିବା କର୍ମଚାରୀଙ୍କର ପ୍ରଥମେ ମତ ନେଇ ନିଜାମ ବେଗରବାସୀଙ୍କୁ ହାଇଦ୍ରାବାଦର ଉପାଧି ଦେଇ ପାରିବେ । ଆଦୂର ମଧ୍ୟ ନିଜାମ ବେଗରରେ ଦରବାର କରି ପାରିବେ ଏବଂ ପ୍ରତ୍ୟେକ ଦରବାର ପୂର୍ବରୁ ସମ୍ରାଟଙ୍କ ପ୍ରତିନିଧିଙ୍କର ମତ ଆବଶ୍ୟକ ହେବ ।

ବେଗର ପାଇଁ ଭାରତ ସମ୍ରାଟ ନିଜାମଙ୍କୁ ପୂର୍ବପରି ବାର୍ଷିକ ପଚାଶ ଲକ୍ଷ ଟଙ୍କା ଦେବେ । ମଧ୍ୟପ୍ରଦେଶ ରାଜଧାନୀରେ ନିଜାମଙ୍କର ଜଣେ ଏଜେଣ୍ଟ ରହି ପାରିବେ । ଯେଉଁସବୁ ସମସ୍ୟା ମଧ୍ୟପ୍ରଦେଶ, ବେଗର ଏବଂ ହାଇଦ୍ରାବାଦ ପାଇଁ ମାଧ୍ୟମରେ ସମସ୍ୟା ମେ ସବୁ ବିଷୟରେ ଉକ୍ତ ଏଜେଣ୍ଟ ମଧ୍ୟପ୍ରଦେଶ ସରକାରଙ୍କୁ ନିଜାମଙ୍କ ମତ ଜଣାଇବେ । କିନ୍ତୁ ମଧ୍ୟପ୍ରଦେଶ ଓ ବେଗରର ମୂଳାଧିକାରୀ ଭାବରେ ସମସ୍ୟାରେ ଉକ୍ତ ଏଜେଣ୍ଟଙ୍କର କୌଣସି ସଂପର୍କ ରହିବ ନାହିଁ ।

## ଗୋଆଲିୟର ଅଭିଷେକ ଉତ୍ସବ

ଗୋଆଲିୟର ମହାରାଜା ଜର୍ଜ ଜିଉଜି ରାଓ ପିରିଆ, ଆଲିଜା ବାହାଦୁରଙ୍କର ପୁଣି ରାଜସମତା ପ୍ରାପ୍ତି ଉପଲକ୍ଷେ ଗତ ନଭେମ୍ବର ମାସ ୨ ତାରିଖରେ ଏକ ଅଭିଷେକ ଉତ୍ସବ ଅନୁଷ୍ଠିତ ହୋଇଥିଲା । ଗତ ୧୧ ବର୍ଷ ଧରି ଗୋଆଲିୟର ଷ୍ଟେଟ୍ ନାବାଲକ ଶାସନାଧୀନରେ ଥିଲା ଓ ମହାରାଣୀ ପ୍ରତିନିଧିରୂପେ ସମସ୍ତ ରାଜକାର୍ଯ୍ୟ ଚଳାଉଥିଲେ । ଗୋଆଲିୟର ରାଜ୍ୟ ମଧ୍ୟ ଭାରତରେ ଅବସ୍ଥିତ ଓ ଏହାର ଆକାର ୨୭୦୦୦ ବର୍ଗ ବାଲାଇ । ଭାରତ ଇତିହାସରେ ଏହି ପ୍ରକ୍ରିୟା ରାଜବଂଶର ମହିମା ଆଜି ସୁଦ୍ଧା ଉତ୍କଳାଧରରେ ଲିଖିତ ରହିଅଛି ।

ଉକ୍ତ ଅଭିଷେକୋତ୍ସବ ମହାମାନ୍ୟ ବଡ଼ଲକ୍ଷ ଉପସ୍ଥିତିରେ ଅନୁଷ୍ଠିତ ହୋଇଥିଲା । ବଡ଼ଲକ୍ଷ, ତାଙ୍କର ସହଯୋଗୀ ଓ ତାଙ୍କର ଭଗିନୀମାନଙ୍କ କନ୍ୟା ଏବଂ ଗଭର୍ଣ୍ଣର ଜେନେରେଲଙ୍କ ଏଜେଣ୍ଟ ଏହି ଉତ୍ସବରେ ଯୋଗ ଦେବାପାଇଁ ନଭେମ୍ବର ୧ ତାରିଖରେ ଗୋଆଲିୟରରେ ପହଞ୍ଚିଥିଲେ ।

ମହାରାଜାଙ୍କୁ ପୁଣି ରାଜସମତା ପ୍ରଦାନ କରିବା ପୂର୍ବରୁ ମହାମାନ୍ୟ ବଡ଼ଲକ୍ଷ ମହୋଦୟ ତାଙ୍କୁ ଅଭିନନ୍ଦନ କରି ପ୍ରତିନିଧି-ଶାସନର ରାଜତ୍ୱ କାଳରେ ଷ୍ଟେଟ୍ ଆର୍ଥିକ ଓ ଅନ୍ୟାନ୍ୟ ଶାସନୋତ୍ତର ବିଷୟରେ କହିଥିଲେ । ରାଜସମତା ବିଷୟରେ ସେ କହିଥିଲେ, “ଭାରତରେ ବର୍ତ୍ତମାନ ନୂତନ ଯୁଗର ଆରମ୍ଭ ହୋଇଅଛି ଓ ମୋର ଦୃଢ଼ ବିଶ୍ୱାସ ଏହାର ଭବିଷ୍ୟତ ଉଜ୍ଜ୍ୱଳ । କୃଷିର ଭାରତ ଓ ଦେଶୀୟ ରାଜ୍ୟ ଗୁଡ଼ିକ ଏକ ସଙ୍ଗରେ ମିଳିମିଶି ନବମ ଜାତୀୟ ଗୌରବର ଉନ୍ନତି ଦିଗରେ ଅଗ୍ରସର ହେଉଛନ୍ତି । ମୁଁ ବିଶ୍ୱାସ କରୁଛି ଖୁବ୍ ନିକଟରେ ଭାରତୀୟ ରାଜସମତା କାର୍ଯ୍ୟ

ଅରମ୍ଭ କରିବ । ଅପଣଙ୍କର ରାଜତ୍ଵର ପ୍ରାରମ୍ଭରେହିଁ ସ୍ଵାସ୍ଥ୍ୟସଦା ସମୃଦ୍ଧ ଅପଣଙ୍କର ସୀମାସା ବା ସତ୍ୟତା ଦେବା ବର୍ତ୍ତମାନ ଏକ ସାମ୍ବିଧିକ ବ୍ୟାପାର ହୋଇପଡ଼ିବ । ”

**ରାଜତ୍ଵ**

**ଭାରତ ସମ୍ପାଦନାରେ ମହାରାଜାଙ୍କ ବକ୍ତୃତା**

ଅଲଗା ଭଳେ ପ୍ରସ୍ତାବ ସଙ୍ଗୀତ ସମିତି ନିର୍ଦ୍ଦେଶରେ ଯେଉଁ ଭାରତ ସମ୍ପାଦନା ସମିତିଙ୍କର ଅଧିବେଶନ ହୋଇଥିଲା ସେଥିରେ ରାଜତ୍ଵର ମହାରାଜା ଶ୍ରୀମତୀ ଦେବୀଙ୍କ ସହିତ ସଭାପତି ହୋଇଥିଲେ । ତାଙ୍କ ଅଭିପ୍ରାୟରେ ସେ ନୂତନ, ଅଭିନବ, ଯତ୍ନ ସାହାଯ୍ୟରେ ଓ ବିନା ଯତ୍ନରେ ସମ୍ପାଦନା କଳାକୌଶଳ ବିଷୟରେ ଅନେକ କଥା କହିଥିଲେ ଏବଂ ପୁସ୍ତକାଳରେ ଜୀବନର ବିଭିନ୍ନ ଅବସ୍ଥାରେ ଆସାର ଶାନ୍ତି ପାଇଁ ବା ହୃଦୟରେ ଅନନ୍ଦ ଉପଭୋଗ କରିବା ପାଇଁ ସମ୍ପାଦନା ବ୍ୟବହାର କରିବା ସଙ୍ଗେ ସଙ୍ଗେ ମାନସିକ କ୍ଳେଶରୁ ମନକୁ ସାନ୍ତ୍ଵନା ଦେବା ପାଇଁ ବିପଦ ସମ୍ପାଦନା କରି କରୁଥିଲେ ତାହା ବିଶେଷରୂପେ ଉଦ୍ଦେଶ୍ୟ କରିଥିଲେ ।

**ଜୟପୁର**

**ମହାରାଜାଙ୍କ ପାଇଁ ଉତ୍ତାଳାହାଜ**

ଶୁଣାଯାଏ ଯେ ଜୟପୁର ମହାରାଜାଙ୍କ ପାଇଁ ୨୫୦୦ ପାଉଣ୍ଡ ପୁସ୍ତକ ଗୋଟିଏ ଉତ୍ତାଳାହାଜ ପ୍ରସ୍ତୁତ ହେଉଅଛି । ଏପରି ବିଳାସ-ପ୍ରିୟ ଉତ୍ତାଳାହାଜ କେବେ କୌଣସି ବ୍ୟକ୍ତିବିଶେଷଙ୍କ ବ୍ୟବହାର ପାଇଁ ପ୍ରସ୍ତୁତ ହୋଇ ନ ଥିଲା । ଏହାର କେବଳ ସ୍ଵଳ୍ପ ରାଜ୍ୟର ତମଡ଼ାରେ ନିର୍ମିତ ଓ ଅପନଗୁଡ଼ିକ ଅତ୍ୟନ୍ତ ସୁନ୍ଦର । ଏଥିରେ ଚାରିଗୋଟି ଅସନ ଅଛି । ଏହାର ମଧ୍ୟଗୁଡ଼ିକ ଗୌରୀ ରଙ୍ଗ ସଦୃଶ ଓ ସେଥିରେ ଜୟପୁର ପତାକା ଅଙ୍କିତ ହୋଇଅଛି ।

**ବନାରସ**

**ସମ୍ପାଦନା ସମାଜକୁ ଦାନ**

ବନାରସର ମହାରାଜା ସାହେବ ଏଲ୍‌ହାବାଦ ସମ୍ପାଦନା ସମାଜକୁ ୪ ୧୦୦୧ ଟଙ୍କା ଦାନ କରିଅଛନ୍ତି । ଏହି ସମାଜର ଗୃହ ବା କଳାମନ୍ଦିରର ଉଦ୍ଘାଟନ କାର୍ଯ୍ୟ ସ୍ଵୟଂ ମହାରାଜା ସାହେବଙ୍କଦ୍ଵାରା ଅନୁଷ୍ଠିତ ହୋଇଥିଲା ।

**ପାଟନା**

**ଏଲ୍-ରେ-ଇନ୍‌ଷ୍ଟିଟ୍ୟୁଟ୍**

ଜଣାଯାଏ ଯେ, ପାଟନା ଷ୍ଟେଟ୍‌ସ୍ ପାଉଁଖି ହାଉସ୍ ସମ୍ମୁଖରେ ଯେଉଁ ଏଲ୍-ରେ-ଇନ୍‌ଷ୍ଟିଟ୍ୟୁଟ୍ ଗୃହ ନିର୍ମିତ ହେଉଅଛି, ତାହାର କାର୍ଯ୍ୟ ବର୍ତ୍ତମାନ ଶେଷ ଉପରେ । ଏହି ଅନୁଷ୍ଠାନର ନାମ ସ୍ଵର୍ଗୀୟ ମହାରାଜା ସମ୍ରାଟଙ୍କର ଗୌରୀ ଜୟନ୍ତୀ ଉତ୍ସବର ସ୍ମାରକରୂପେ କର୍ମ ଜର୍ଜ ପିପ୍ଟ୍ ସିଲଭର୍ ଜୁବିଲି ଇନ୍‌ଷ୍ଟିଟ୍ୟୁଟ୍ ରଖା ହେବ ।

**ଗୋପାଳନ**

ଗତ ନଭେମ୍ବର ମାସ ୨୨ ତାରିଖରେ ପୁଅପୁତ୍ର ଗୋରକ୍ଷଣୀର ବାର୍ଷିକ ଉତ୍ସବ ଅନୁଷ୍ଠିତ ହୋଇଥିଲା ଏବଂ ପାଟନାର ମହାରାଜା ସାହେବ ସେଥିରେ ସଭାପତି ହୋଇଥିଲେ । ମହାରାଜା ସାହେବ ତାଙ୍କର ଅଭିପ୍ରାୟରେ ଗୃହପାଳନ ପଶୁଗୁଡ଼ିକର ଉପସ୍ଥଳ ତତ୍ତ୍ଵ ନେବା ଏବଂ ତା-ଏରପାର୍ସ ଓ କୃଷିର ଅବଶ୍ୟକତା ବିଷୟରେ କେତେକ ଉପାଦେୟ କଥା କହିଥିଲେ । ଶୁଣାଯାଏ ଯେ ତା-ଏର ପାର୍ସର ଉଲ୍ଲେଖ କଲେ ୮ ଗୋଟି ମୃଗ ମହିଷ ଏବଂ ବିଭିନ୍ନ ଜାତୀୟ ୧୨ ୫ ସିଂହ ଗାଈ ଓ ଗୋଟିଏ ଶଶି କଣିକାପାଇଁ ଷ୍ଟେଟ୍ ଛଅ ହଜାରରୁ ବେଶି ଟଙ୍କା ମଞ୍ଜୁର କରିଅଛନ୍ତି ।

**ପୁକୁକୋଟା**

**ନଗରର ନର୍ଦ୍ଦମା ପରିଷ୍ଟାର ପାଇଁ ବ୍ୟବସ୍ଥା**

ପୁକୁକୋଟା ଷ୍ଟେଟ୍ ରାଜଧାନୀ-ନଗରର ସ୍ଵାସ୍ଥ୍ୟାଲୟ ସକାଶେ ୩ ଲକ୍ଷ ଟଙ୍କା ମଞ୍ଜୁର କରିଅଛନ୍ତି । ସେଠା ମ୍ୟୁନିସିପାଲ କାଉନ୍‌ସିଲ ଲାଭପୁର୍ବରୁ ଉକ୍ତ ବ୍ୟବସ୍ଥା କରୁଥିବା ନୁହେଁ ବୋଲି ସ୍ଥିର କରିଥିଲେହିଁ ବର୍ତ୍ତମାନ ଅବସ୍ଥା ଦୃଷ୍ଟିରେ ରାଜଦରବାରର ନିଷ୍ପତ୍ତି ଗ୍ରହଣ କରିଅଛନ୍ତି ।

**ଦ୍ଵିବାଙ୍କୁଡ଼**

**ହରିଜନମାନଙ୍କ ପାଇଁ ମନ୍ଦିର ପ୍ରବେଶ ଘୋଷଣା**

ଅଲଗା ଭଳି ନିବାଙ୍କୁଡ଼ର ମହାରାଜା ସାହେବ ଷ୍ଟେଟ୍ ଓ ରାଜ୍ୟର ଅଧୀନରେ ଯେତେ ମନ୍ଦିର ଅଛି ସେଗୁଡ଼ିକ ସବୁ ଶ୍ରେଣୀର ହିନ୍ଦୁଙ୍କ ପାଇଁ ଖୋଲି ରହିବ ବୋଲି ଏକ ଘୋଷଣା କରିଅଛନ୍ତି । ଭାରତବର୍ଷ ମଧ୍ୟରେ ଦ୍ଵିବାଙ୍କୁଡ଼ର ଅଧିବାସୀ ଅଧିକାଂଶ ଶିଷ୍ଟାପର ହିନ୍ଦୁ ଥିଲେହିଁ ମହାରାଜା ସାହେବଙ୍କର ଏ ଘୋଷଣା ଯଥେଷ୍ଟ ସାହାଯୋଗୀ ହୋଇଅଛି । ଏ ସମ୍ପାଦନା କେବଳ ସେହି ରାଜ୍ୟରେ ନୁହେଁ, ସମଗ୍ର ଭାରତର ହିନ୍ଦୁଙ୍କ ଭିତରେ ଗୋଟାଏ ଅସୁବିଧା ଅନନ୍ତ ଆଣି ଦେଇଛି । ମହାରାଜାଙ୍କର ଏ କାର୍ଯ୍ୟ ପାଇଁ ମହାମାନ୍ୟ ବଡ଼ଲାଟ ସାହେବ, ମହାତ୍ମା ଗାନ୍ଧୀ, ରାୟ ବାହାଦୁର ଏମ୍. ସି. ରାଜା ( ପିଠାପୁରମ୍‌ର ମହାରାଜା ), ହିନ୍ଦୁ ମହାସଭା ଓ ଲଣ୍ଡନର “ମାନଚେଷ୍ଟାର ଗାଜିଆନ” ସମିତି ପ୍ରଭୃତି ବିଭିନ୍ନ ମତ ଓ ନୀତିର ବିଶିଷ୍ଟ ବ୍ୟକ୍ତି ଏବଂ ଅନୁଷ୍ଠାନମାନ ଖୁବ୍ ପ୍ରଶଂସା କରିଛନ୍ତି ।

**କୋହାପୁର**

**ବାଲଭିନ୍ ସମବାୟ ସମିତି**

ପ୍ରକାଶ ଯେ କୋହାପୁରର ବାଲଭିନ୍ ସମବାୟ ସମିତି ରାଜ୍ୟରେ ଥିବା ଅନ୍ୟାନ୍ୟ ସମବାୟ ସମିତି ମଧ୍ୟରେ ଦ୍ଵିତୀୟ ସ୍ଥାନ ଅଧିକାର କରିଅଛି । ଗତ ବର୍ଷ ଏହି ସମିତି କୃଷି, କୃଷ ଖନନ

ଓ ଦେଶୀ ପରିଶୋଧ କରିବା ପାଇଁ ମେମ୍ବରମାନଙ୍କୁ ୧,୮୦,୭୩୨ ଟଙ୍କା ରଖି ମଞ୍ଜୁର କରିଥିଲେ । ଏହି ସମିତି ଅନାବୃତ୍ତି ସମୟରେ ଜଳ ଯୋଗାଇବା ପାଇଁ ଟ ୪୦୦୦୦୦ ଓ ଖାଇବା ମତ୍ତକ ସମୟରେ ଉପଯୋଗୀ ଯୋଗାଇବା ପାଇଁ ଟ ୧୦୦୦୦୦ ଖର୍ଚ୍ଚ କରିଥିଲେ ।

**ମହୀପୁର**

**ଦଶହରା ପର୍ବ ଉପଲକ୍ଷେ ଯାତ୍ରୀ**

ମହୀପୁରରେ ଏ ବର୍ଷ ଦଶହରା ପୂଜା ମହା ସମାବେଦରେ ପ୍ରଥାନ୍ତୁଯାତ୍ରୀ ଅନୁଷ୍ଠିତ ହୋଇଥିଲା । ମହାରାଜା ସାହେବ ବହୁ ମୁଖ୍ୟ ସାଜସଜ୍ଜାବଶିଷ୍ଟ ହସ୍ତୀ ପୃଷ୍ଠରେ ଆରୋହଣ କରି ଶୋଭା-ଯାତ୍ରାରେ ଯୋଗ ଦେଇଥିଲେ । ପ୍ରତି ବର୍ଷ ଅପେକ୍ଷା ଏ ବର୍ଷ ଅନେକ ବେଶି ଯାତ୍ରୀ ଏ ଉତ୍ସବ ଦେଖିବାକୁ ଆସିଥିଲେ । ଉତ୍ସବ-ସମ୍ପାଦନା ମଧ୍ୟରେ ଟ୍ରେଜରରେ ଗତ ବର୍ଷର ୮୮,୦୦୦ ଯାତ୍ରୀଙ୍କ ସୁଲେ ଏ ବର୍ଷ ଏକ ଲକ୍ଷ ଲେକ ଆସିଥିଲେ । ଦଶହରା ପ୍ରଦର୍ଶନରେ ମଧ୍ୟ ଗତ ବର୍ଷ ୮୩,୦୦୦ ଦର୍ଶକ ହୋଇଥିବା ସୁଲେ ଏବର୍ଷ ୧,୦୦,୪୧୨ ହୋଇଥିଲେ ।

**ଦେବଦାସୀ ପ୍ରଥା**

ଦେବଦାସୀ ପ୍ରଥା ରହିତ କରିବା ପାଇଁ ମହୀପୁର ରାଜସରକାର ପ୍ରଚଳିତ ଆଇନକୁ କାର୍ଯ୍ୟରେ ପରିଣତ କରିବା ଉଦ୍ଦେଶ୍ୟରେ ଜରୁରି ହୁକୁମ ଜାରି କରିଅଛନ୍ତି । ଭାରତୀୟ ଦର୍ଶନୀୟ ଆଇନ ଅନୁଯାୟୀ ଏହା ଏକ ଅପରାଧ ବୋଲି ଲୋକଙ୍କୁ ଜଣାଇ ଦେବାଲାଗି ଡେପୁଟି କମିସନରଙ୍କୁ ଆଦେଶ ଦିଆ ହୋଇ-ଅଛି ଏବଂ ଉକ୍ତ ପ୍ରଥା ବନ୍ଦ କରିବା ପାଇଁ ଯଥାବଧି କାର୍ଯ୍ୟ କରିବା ସକାଶେ ତାଙ୍କୁ ଜଣାଇ ଦିଆ ଯାଇଅଛି ।

**ଗାଣ୍ଡୀମାନଙ୍କୁ ସାଦାଯମ୍ୟ**

ସେରକାପଟମ-ନକଟବର୍ତ୍ତୀ ଗଞ୍ଜାମ ଗ୍ରାମରେ ଉୟୁ (Fig) ଗୁଣ ଅରମ୍ଭ କରିବା ପାଇଁ ମହୀପୁର ଗଭର୍ଣ୍ଣମେଣ୍ଟ ବାରି ହଜାର ଟଙ୍କା ମଞ୍ଜୁର କରିଅଛନ୍ତି । ଏହି ଟଙ୍କା ସାଦାଯମ୍ୟରେ କୃଷକମାନେ ନିଜ ନିଜ ବଗିଚାରେ ଜଳ ଯୋଗାଇବାର ସୁବ୍ୟବସ୍ଥା କରି ପାରିବେ ।

**ଶ୍ରମିକମାନଙ୍କ ପାଇଁ ସୁବ୍ୟବସ୍ଥା**

ମହୀପୁର ଷ୍ଟେଟ୍ ଦେଓଆନ ସର୍ ମିର୍ଜା ମହସ୍ସଦ ଇସ୍ମାଏଲ ଗୋଟିଏ ନୂତନ ଉପନିବେଶ ସ୍ଥାପନ କରି ବିନି କାରଖାନାର ଶ୍ରମିକମାନଙ୍କ ରହିବା ପାଇଁ ୧୨୦ ଗୋଟି ଚାନ୍ଦ ନିର୍ମାଣ କରାଇ-ଅଛନ୍ତି । ଶ୍ରମିକ-ମଙ୍ଗଳ କମିଟିର ସଭ୍ୟମାନେ ଅଳ୍ପ ଦାନ ତଳେ ଦେଓଆନଙ୍କୁ ଯେଉଁ ଅରନନ୍ଦନ ଦେଇଥିଲେ ତାହାର ଉତ୍ତରରେ ସର୍ ମିର୍ଜା ମହସ୍ସଦ ପ୍ରକାଶ କରିଥିଲେ ଯେ, ଶାନ୍ତି ଏହି ଉପନିବେଶ ଏକ ଆଦର୍ଶ ଉପନିବେଶରେ ପରିଣତ ହେବ ଓ ସେ ଏହି ଉପନିବେଶକୁ ଗୋଟିଏ ସୁନ୍ଦର, ସ୍ୱାସ୍ଥ୍ୟକର ଜନପଦରୂପେ ଦେଖିବା ପାଇଁ ଯଥାସାଧ୍ୟ ସାଦାଯମ୍ୟ କରିବେ ।

**କୁନାଗଡ଼**

**ମେଗାଲ ନଦୀରେ ପୋଲ**

କୁନାଗଡ଼ ପୁର୍ତ୍ତି ବନ୍ଧର ଟ ୩୮,୦୦୦ ବ୍ୟୟରେ ମେଗାଲ ନଦୀ ଉପରେ ଏକ ସେତୁ ନିର୍ମାଣ କରାଯିବ । ଏହାଦ୍ୱାରା କୁନାଗଡ଼ ଓ ଭବାନୀଲ ମଧ୍ୟରେ ପାତାୟତର ଖୁବ୍ ସୁବିଧା ହୋଇଅଛି । ପ୍ରବଳ ବନ୍ୟାରେ ଯୋଗ ହୋଇ ଯାଇଥିବା ସୁଦ୍ଧା ସେତୁ ସ୍ଥାନରେ ଏହା ନିର୍ମିତ ହୋଇଅଛି । ଶୁଣାଯାଏ କୁନାଗଡ଼ର ନିର୍ଦ୍ଦିଷ୍ଟ ସାହେବ ନିଜେ ଏହାର ଉଦ୍ଘାଟନ କରିବେ ।

**ବୋଶାଇ**

**ଗରବ ତନ୍ତ୍ରୀମାନଙ୍କୁ ସାଦାଯମ୍ୟ**

ଗରବ ତନ୍ତ୍ରୀମାନଙ୍କ ଦୁଃଖ ଦୂର କରିବା ପାଇଁ ବୋଶାଇ ରାଜା ସାହେବ ତାଙ୍କୁ ସୁତା କରଜ ଦେଇ ଜେଲ ଉପୁଦ୍ଧାର ସେହି ସୁତାରେ ପ୍ରସ୍ତୁତ ଲୁଗାପଟା ଇତ୍ୟାଦି ଖରଦ କରିବାର ବ୍ୟବସ୍ଥା କରିଅଛନ୍ତି । ଇତିପୂର୍ବରୁ ସେମାନେ ତତ୍ତା ଦରରେ ସୁତା ଖରିଦ କରି ନିଜ ଘର ଖର୍ଚ୍ଚ ପାଇଁ ବାଧ୍ୟ ହୋଇ ଲୁଗାଗୁଡ଼ିକୁ କମ୍ ମୂଲ୍ୟରେ ବିକ୍ରୟ କରୁଥିଲେ । କିନ୍ତୁ ବର୍ତ୍ତମାନ ସେମାନେ ଉପରୋକ୍ତ କ୍ଷେତ୍ରରୁ ଅବ୍ୟାହତ ପାଇଛନ୍ତି ଓ ଏ ବ୍ୟବସ୍ଥାଦ୍ୱାରା ତାଙ୍କର ଆତ୍ମୀୟ ଉପକାର ହୋଇଅଛି ବୋଲି ଖବର ମିଳେ ।

**ଢେନାଲ ପାଇଁ ବ୍ୟବସ୍ଥା**

ଶୁଣାଯାଏ ବ୍ରାହ୍ମଣୀ ନଦୀରୁ କଟକ ପର୍ଯ୍ୟନ୍ତ ଗୋଟାଏ ନୌ-ଗୁଲନ ଉପଯୋଗୀ କେନାଲ ତିଆରି କରିବା ପାଇଁ ରାଜା ସାହେବ ଜମି ଜରିପ କରାଯିବ ।

**ପଲାସନି**

**ଦଶ ହଜାର ଟଙ୍କା ଛାଡ଼ ଦେଇଛନ୍ତି**

ଗୁଜରାଟ ଷ୍ଟେଟ୍ ଏଜେନ୍ସି ଅନୁଭୂକ୍ତ ପଲାସନି ରାଜ୍ୟର ଠାକୁର ସାହେବ ଦୁର୍ଭିକ୍ଷ ପ୍ରସିଦ୍ଧିତ ଲୋକଙ୍କୁ ରୋକା କରିବା ପାଇଁ ଷ୍ଟେଟ୍ ଜମାବନ୍ଦି ପ୍ରାପ୍ୟରୁ ଦଶ ହଜାର ଟଙ୍କା ପ୍ରଜାଙ୍କୁ ଛଡ଼ି ଦେଇଛନ୍ତି । ଭାବ୍ୟ ଉତ୍ତରାଧିକାରୀଙ୍କର ଅସ୍ଥାଦଶ ଜନ୍ମ ଦିନ ଉପଲକ୍ଷରେ ସେ ଏହି ଦୋଷଣା କରିଥିବାର ପ୍ରକାଶ ।

**ବରୋଦା**

**କାନ୍ତ ଦିନ ପାଇଁ ବୃଷକମାନଙ୍କଠାରୁ ଖଜଣା ଆଦାୟ ସୁଗିତ ରଖା ଯାଇଛି**

ବୃଷକମାନଙ୍କ ଉପରେ ବାକିଥିବା ପ୍ରାୟ ୨୦ ଲକ୍ଷ ଟଙ୍କା ବର୍ତ୍ତମାନ ପାଇଁ ଆଦାୟ ସୁଗିତ ରଖିବା ସକାଶେ ବରୋଦା ଗଭର୍ଣ୍ଣମେଣ୍ଟ ମଞ୍ଜୁର କରିଅଛନ୍ତି । ଏହାଦ୍ୱାରା ପ୍ରାୟ ଏକ ହଜାର ଗ୍ରାମର ଉପକାର ହୋଇଅଛି । ଉକ୍ତ ଟଙ୍କା ମଧ୍ୟରୁ ବାକି ଖଜଣା ପ୍ରାୟ ୨ ଲକ୍ଷ, ତଗାବ ରଖି ଟ ୧୩୪୪୦୦ ଟଙ୍କା ଏବଂ ପ୍ରାଥମିକ ଶିକ୍ଷା ଆଇନ ଅନୁଯାୟୀ ବାକି କୋରିମାନା ଟ ୧୪୫୪୦୦ ଟଙ୍କା ।



### ରେଓଥା ଷ୍ଟେଟ୍

#### ଖଜଣା ଛାଡ଼

୧୯୩୭ ମସିହା ଜାନୁଆରୀ ମାସ ତା ୪ ରିଖ ରେଓଥା ରାଜ ଗେଜେଟରେ ପ୍ରକାଶ ସେ ମହାରାଜା ସାହେବ ଗତ କେତେ ବର୍ଷ ହେଲ ପ୍ରଜାମାନଙ୍କୁ କିଛି କିଛି ଖଜଣା ଛାଡ଼ ଦେଇଅଛନ୍ତି ଓ ଜମିଦାରମାନଙ୍କୁ ତାଙ୍କର ପ୍ରଜାମାନଙ୍କୁ ସେହିପରି ଖଜଣା ଛାଡ଼ ଦେବା ପାଇଁ ମଧ୍ୟ ଆଦେଶ ଦେଇଅଛନ୍ତି । କେତେକ ଜମିଦାର ଏହି ଛାଡ଼ ଦେଇ ନ ଥିବାରୁ ତାଙ୍କ ବିରୁଦ୍ଧରେ ଆପତ୍ତି ଉଠିଥିଲା ଓ ଅନୁସନ୍ଧାନରେ ଘଟଣା ସତ୍ୟ ବୋଲି ଜଣା ପଡ଼ିଥିଲା । ତେଣୁ ମହାରାଜା ସାହେବ ଆଦେଶ କରିଅଛନ୍ତି ସେ ଆଇନ ଅମାନ୍ୟ କରିଥିବା ଜମିଦାରଙ୍କ ଜମିଦାରୀ କୋଟ ଅଫ୍ ଉଅଡ଼ସ୍ ଅର୍ଥାନକୁ ଅଣା ହେବ ଓ ପ୍ରଜାମାନଙ୍କୁ ସେ ସମସ୍ତ ସୁବିଧା ଦିଆଯିବ ।

### ନୂତନଗର

#### ପ୍ରକାଶ ଷ୍ଟେଟ୍ କର୍ମଚାରୀ

ନୂତନଗର ଷ୍ଟେଟ୍ ର ଭୂତପୂର୍ବ ରାଜସ୍ୱ-ସର୍ବିସ (ରେଭିନ୍ୟୁ କମିସନାର) ଶ୍ରୀଯୁକ୍ତ ସୋମନନ୍ଦ ସାହା ବି. ଏ., ଏଲ୍. ଏଲ୍. ବି. ୩୩ ବର୍ଷ କାର୍ଯ୍ୟ କଲା ପରେ ଆଜ୍ଞା ଦିନ ହେଲେ ରାଜ୍ୟରୁ ଅବସର ଗ୍ରହଣ କରିଅଛନ୍ତି । ତାଙ୍କ ସମ୍ବନ୍ଧରେ ଗୋଟିଏ ସଂକ୍ଷିପ୍ତ ବିବରଣୀ ଶ୍ରୀରଙ୍ଗମ୍ଭର ଶ୍ରୀଯୁକ୍ତ ନରେସିଂହମ୍ଭ ଅଧ୍ୟକ୍ଷମାନଙ୍କୁ ପଠାଇଛନ୍ତି ।

ମିଶ୍ନର ସାହା ନୂତନଗର ଷ୍ଟେଟ୍ ଅନ୍ତର୍ଗତ ଆଟକୋଟଠାରେ ଜନ୍ମି ଜଣେ ସାଧାରଣ ଗୃହସ୍ଥ ଦଣ୍ଡେ ପ୍ରତିପାଳିତ ହୋଇଥିଲେ । ସେ ପ୍ରଥମେ ରାଜକୋଟ ରାଜକୁମାର କଲେଜର ଜଣେ ସହକାରୀ ସିଷ୍ଟିକ ଭାବରେ ନିଯୁକ୍ତ ହୋଇଥିଲେ । ତାଙ୍କର କାର୍ଯ୍ୟପରିସଂଖ୍ୟା ଓ ସୁରୁଦ୍ଧିର ପରିଚୟ ପାଇଁ ତାଙ୍କୁ ରାଜକୋଟର ଏକେଣ୍ଟ୍ରାଲ କଲେଜରେ ପ୍ରଧାନ ଭୂମିକା ଭାବରେ ନିଯୁକ୍ତ କରାଯାଇଥିଲା । ତାଙ୍କ କାର୍ଯ୍ୟରେ ପ୍ରୀତି ହୋଇ ପରଲୋକଗତ ମହାରାଜା ଜାମ୍ ଶ୍ରୀ ରାଜକିର୍ତ୍ତ ସିଂହ ସାହେବ ତାଙ୍କୁ ପୁଣି ହଜୁର ସେକ୍ରେଟେରୀରୂପେ ନିଯୁକ୍ତ କରିଥିଲେ । ତାହା ପରେ ସେ ଷ୍ଟେଟ୍ ର ରାଜସ୍ୱ ଓ ବିରୁର ବିଭାଗରେ ଅନେକ ଦିନ କାର୍ଯ୍ୟ କରିଥିଲେ ।

ନିଜର ବିରକ୍ଷଣତା ଓ ଅଧ୍ୟାପକମାନଙ୍କୁ ଗୁଣରୁ ସେ ମହାରାଜାଙ୍କର ବିଶେଷ ବିଶ୍ୱାସଭଜନ ହୋଇଥିଲେ ଏବଂ ସମସ୍ତ ରାଜନୈତିକ ବିଷୟ ଓ ବିଭିନ୍ନ ଷ୍ଟେଟ୍ ସଂକଳ୍ପାୟ ସୀମା ବିଷୟକ ଗୋଲମାଲର ନିଷ୍ପତ୍ତି ତାଙ୍କ ଉପରେ ନ୍ୟସ୍ତ ଥିଲା । ନୂତନଗର ଷ୍ଟେଟର ସୀମା ସହିତ ବରୋଦା, ଜୁନାଗଡ଼, ଭାବନଗର, ମୋର୍ଚ୍ଚି, ପୋରବାନ୍ଦର, ଶୋଭଲ, ରାଜକୋଟ, ଧୁଲ ପ୍ରଭୃତି ଷ୍ଟେଟର ସୀମା ସମ୍ବନ୍ଧ ଥିବାରୁ ମିଶ୍ନର ସାହାଙ୍କୁ ଏ ସମସ୍ତ ବିଷୟ ଅତ୍ୟନ୍ତ ରୁଚି ଓ ସାବଧାନତାର ସହିତ ବିରୁର କରିବାକୁ ପଡ଼ିଥିଲା ଏବଂ ବ୍ରିଟିଶ୍ ପଲିଟିକେଲ ଅଫିସରମାନେ ଏ ବିଷୟରେ ତାଙ୍କ ସମ୍ପର୍କରେ ଅସି ତାଙ୍କର ବିଶେଷ ପ୍ରଶଂସା କରିଥିଲେ ।

ଏହା ଛଡ଼ା ୧୯୧୦ ମସିହାରେ ମିଶ୍ନର ସାହା ନୂତନଗରର କୃଷକମାନଙ୍କ ଭଲଭି ପାଇଁ ସେ ପ୍ଲାନର ପୁରୁତନ ବନ୍ଦୋବସ୍ତ ପ୍ରଥା ପରିବର୍ତ୍ତନ କରି ଏକ ନୂତନ ବନ୍ଦୋବସ୍ତ କରିଥିଲେ । ତଦ୍ୱାରା ପ୍ରଜାମାନଙ୍କୁ ଚିରସ୍ଥାୟୀ ପ୍ରଜାସ୍ୱତ୍ତ୍ୱ ମିଳିଥିଲା ଓ ପୋଷ୍ୟପୁତ୍ର ଗ୍ରହଣ, ବିଧି, ପ୍ରଜାସ୍ୱତ୍ତ୍ୱ ପରିବର୍ତ୍ତନ, ଏବଂ ପୁରୁଷାକ୍ରମିକ ଦଖଲ ସମ୍ବନ୍ଧରେ ସେମାନଙ୍କୁ ଯଥେଷ୍ଟ ଜ୍ଞାନ ଦିଆ ଯାଇଥିଲା । ଏହା ଦ୍ୱାରା କୃଷକ ସମାଜର ଭଲଭି ସଙ୍ଗେ ସଙ୍ଗେ ଷ୍ଟେଟର ଆୟ ମଧ୍ୟ ଦୁଇ ଗୁଣ ବଢ଼ି ଯାଇଥିଲା ।

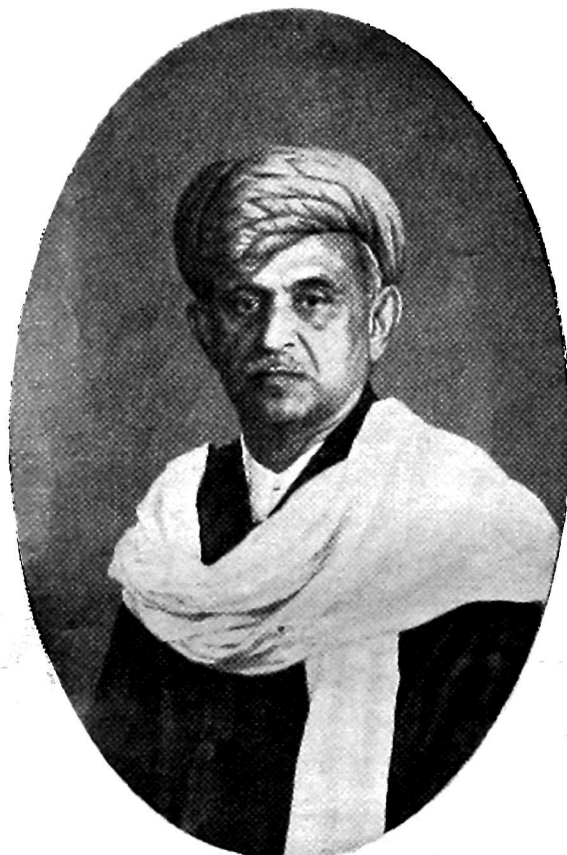

ନୂତନଗର ରାଜ୍ୟର ଅବସର ପ୍ରାପ୍ତ ରାଜସ୍ୱ ସର୍ବିସ ଶ୍ରୀଯୁକ୍ତ ସୋମନନ୍ଦ ସାହା

ମିଶ୍ନର ସାହା ନାନା ଦିଗରେ ତାଙ୍କର ବିରକ୍ଷଣ କାର୍ଯ୍ୟ-ପରିସଂଖ୍ୟା ପରିଚୟ ଦେଖାଇ ଥିଲେ ଓ ତାଙ୍କୁ କଠିଣ ରାଜ-ନୈତିକ ବିଷୟମାନ ନିଷ୍ପତ୍ତି କରିବାକୁ ପଡ଼ୁଥିଲା । ତଦ୍ୱାରା ସେ ନାନା ଉପାଧି, ପୁରସ୍କାର, ପ୍ରଶଂସା-ପତ୍ର ଓ ପଦକମାନ ପାଇଥିଲେ ଏବଂ ଶେଷରେ ଯଥାଯେଗ୍ୟ ପେନ୍ସନ୍ ସହ ବିଭିନ୍ନ ସେ କାର୍ଯ୍ୟରୁ ଅବସର ନେଇ ଅଛନ୍ତି ।

# ସମ୍ବାଦ ଓ ସଙ୍କେତ

## ସୂଚି-ଦିବସ

ବିଗତ ମହା ଯୁଦ୍ଧର ଅବସାନରେ ଯେଉଁ ସମ୍ପଦ ହୋଇଥିଲା ସେହି ଶୁଭ ଦିନଟିକୁ ପ୍ରତିପାଳନ କରିବା ପାଇଁ ଅନ୍ୟାନ୍ୟ ବର୍ଷ ପରି ମୟୂରଭଞ୍ଜରେ ଗତ ନଭେମ୍ବର ମାସ ତା ୧୧ ରଖିରେ ପତ୍ତ-ଦିବସ ପାଳନ କରା ହୋଇଥିଲା । ବାରିପଦାର ପୋଲିସ ପଡ଼ିଆରେ ପ୍ଲାନୀୟ ଅଫିସରମାନେ ପ୍ରୋକ୍ତ ଦିବସ ପୂର୍ବରୁ ୧୧ ଦିନ ପୂର୍ବରୁ ଏକସିତ ହୋଇ-ଥିଲେ । ପ୍ରଥମେ ସେଠାରେ ବ୍ରହ୍ମଣ ପତାକା ଉତ୍ତୋଳନ କରା ଯାଇଥିଲା । ଠିକ ୧୧ଟା ସମୟରୁ ଆରମ୍ଭ କରି ୨ ମିନିଟ ପର୍ଯ୍ୟନ୍ତ ସମସ୍ତେ ନୀରବରେ ଦଣ୍ଡାୟମାନ ରହିଥିଲେ ଓ ଏହି ଶାନ୍ତିପୂର୍ବକ ନୀରବତାର ଆରମ୍ଭ ଏବଂ ଶେଷର ସୂଚନା ବନ୍ଧୁକ ଶବ୍ଦଦ୍ୱାରା ଜଣାଇ ଦିଆ ହୋଇଥିଲା । ତତପରେ ଷ୍ଟେଟ୍ ପୋଲିସ ପତାକା ନିକଟରେ ପରେଡ଼ କର-ଥିଲେ ଏବଂ ବେଶ୍ ବାଦ୍ୟ ବାଜିଥିଲା ।



ମୟୂରଭଞ୍ଜର ପୋଲିସ ଫୋର୍ସ

## ଗାଙ୍ଗପୁରର ରାଣୀ ସାହେବା ପୂର୍ଣ୍ଣ ଗାସନ କ୍ଷମତା ପାଇଲେ

ଗାଙ୍ଗପୁର ଷ୍ଟେଟର ମୃତପତନୀ ରାଣୀ ସାହେବା ଗତ ନଭେମ୍ବର ମାସ ତା ୧୫ ରଖିରେ ପୂର୍ଣ୍ଣ ଗାସନ କ୍ଷମତା ପାଇଲେ । ଠିକ ଏକ ବର୍ଷ ଆଗରୁ ସମସ୍ତ ଷ୍ଟେଟର ପରଦର୍ଶନ ଭାର ତାଙ୍କ ଉପରେ ନ୍ୟସ୍ତ ଥିଲେହେଁ ପ୍ରକୃତ ପକ୍ଷେ ତାଙ୍କୁ ରଖାନା, ତୋମେଟ୍ଟିକ ଏବଂ ସାମାଜିକ ଓ ଧର୍ମାନୁଷ୍ଠାନ ବିଭାଗଗୁଡ଼ିକର ପୂର୍ଣ୍ଣ କ୍ଷମତା ତାଙ୍କୁ ଦିଆ ଯାଇଥିଲା ।

ଉପରୋକ୍ତ ବିଭାଗଗୁଡ଼ିକର ସୁପରଭୁଲନା ଓ ଅନ୍ୟାନ୍ୟ ବିଭାଗ-ଗୁଡ଼ିକରେ ତାଙ୍କର ପୂର୍ଣ୍ଣ ସହଯୋଗିତା ଦେଖି ତାଙ୍କୁ ବର୍ତ୍ତମାନ

ଶୁଣାଯାଏ ଯେ ଦେହ ଲମ୍ବ ଟଙ୍କା ବ୍ୟୟରେ ଏହି ଚିକିତ୍ସାଳୟ ନିର୍ମିତ ହେଉଅଛି ।

ଏକେଣ୍ଟ୍ରକ୍ ଉକ୍ତ ପରଦର୍ଶନ ସମୟରେ ରାଣୀ ସାହେବା ଗାଙ୍ଗପୁରଠାରେ ଏକ ଦରବାର କରିଥିଲେ ଓ ତାଙ୍କୁ ଯେଉଁ କ୍ଷମତା ଓ ସମ୍ମାନ ଦିଆ ହୋଇଅଛି ସେଥିପାଇଁ ତାଙ୍କର ସହୃଦୟ କୃତଜ୍ଞତା ଏକେଣ୍ଟ୍ରକ୍ ଜଣାଇଥିଲେ । ଏକେଣ୍ଟ୍ରକ୍ ଅଭିବାଦନ କରି ସେ କହିଥିଲେ, “ମୋତେ ଯେଉଁ କାର୍ଯ୍ୟଭାର ଦିଆ ହୋଇଛି ତାହା ସବୁତୋଭାବେ ପାଳନ କରିବା ମୋର ମୁଖ୍ୟ କର୍ତ୍ତବ୍ୟ ହେବ ଏବଂ ମୋର କର୍ତ୍ତବ୍ୟ ମୁଁ ଯଥାସମ୍ଭବ ପାଳନ କରିବି ।”



### ପୂର୍ବାଧିକ ଦେଶୀୟ ରାଜ୍ୟର ରାଜାମାନଙ୍କ ବୈଠକ

ଗତ ନଭେମ୍ବର ମାସ ୧୬ ଓ ୧୭ ତାରିଖରେ ପୂର୍ବାଧିକ ଦେଶୀୟ ରାଜ୍ୟର ରାଜାମାନଙ୍କର ଏକ ବୈଠକ କଲିକତାଠାରେ ବସିଥିଲା ଓ ମୟୂରଭଞ୍ଜର ମହାରାଜା ସାହେବ ତହିଁରେ ସଭ୍ୟତା ହୋଇଥିଲେ । ଅଧିକାଂଶ ରାଜା ଓ ତାଙ୍କର ମନ୍ତ୍ରୀ ଏହି ବୈଠକରେ ଯୋଗ ଦେଇଥିଲେ । ରାଷ୍ଟ୍ରସଦ ଓ ସେଥିରେ ଯୋଗଦେବା ସମ୍ପର୍କରେ ଯେଉଁ ଦଲିଲମାନ (Instrument of Accession) ସମ୍ପାଦିତ ହେବ ସେ ସମ୍ବନ୍ଧେ ଅନେକ ଆବଶ୍ୟକୀୟ ବିଷୟ ଏହି ବୈଠକରେ ଆଲୋଚିତ ହୋଇଥିଲା ।

### ପୁଷ୍ୟାଭିଷେକ

ଅନୁମାନଙ୍କର ଶ୍ରବେଣୁ ମହାରାଜାଙ୍କର ପୁଷ୍ୟାଭିଷେକୋତ୍ସବ କାନ୍ତୁଅସ୍ତ୍ର ମାସ ତା ୨୬ ରାତ୍ରେ ଏଠାରେ ଯଥାବିଧି ଅନୁଷ୍ଠିତ

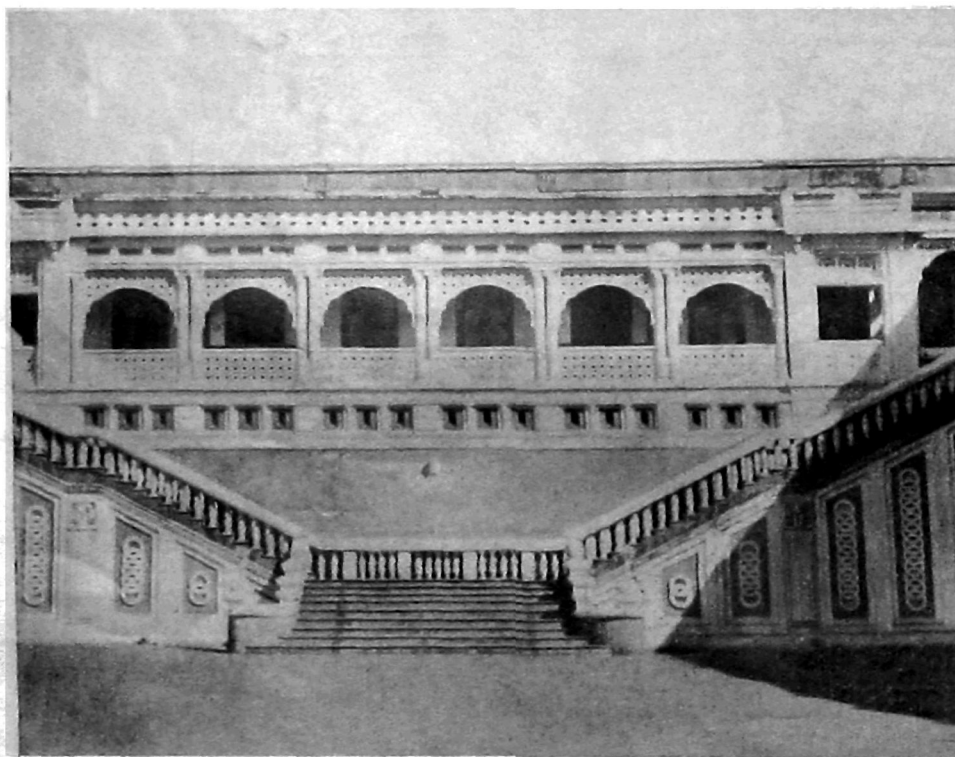

ବାଇପଦା ଭବନବିହାରୀ ଦେବୀର ଦୁର୍ଗର ବାହାର ଦୃଶ୍ୟ

ହୋଇଥିଲା । ଯେଉଁ ମାସ ପୂର୍ଣ୍ଣିମାରେ ଏହି ଭଦ୍ରକ ଅନୁଷ୍ଠିତ ହେଉଥିବାରୁ ଏହାର ଏପରି ନାମକରଣ ହୋଇଅଛି ଓ ହିନ୍ଦୁ ଶାସ୍ତ୍ର ଅନୁଯାୟୀ ଏହା ଗୋଟିଏ ଗୁରୁ ଚନ୍ଦ୍ର ଭବରେ ପ୍ରତିପାଳିତ ହୁଏ । ଶ୍ରୀମନ୍ ମହାରାଜା ସାହେବ ଗଡ଼ରେ ଭ୍ରମଣିତ ଥିବାରୁ କୌଳିକ ପ୍ରଥାନୁଯାୟୀ ସମସ୍ତ ପୂଜାକ୍ରମେ ଯୋଗ ଦେଇଥିଲେ ।

ସକାଳରେ ରାଜକର୍ମଚାରୀ ଓ ବିଶିଷ୍ଟ ଭଦ୍ର ବ୍ୟକ୍ତିମାନେ ରାଜ-ପ୍ରାସାଦରେ ଏକ ଭୋଜିକୁ ବିମନ୍ଦିତ ହୋଇଥିଲେ ।

### ମୟୂରଭଞ୍ଜରେ ପ୍ରାଥମିକ ଶିକ୍ଷା

ମୟୂରଭଞ୍ଜର ବିଭିନ୍ନ କେନ୍ଦ୍ରରେ ହୋଇଥିବା ମଧ୍ୟ ଇଂରାଜି, ଉଚ୍ଚ ପ୍ରାଥମିକ, ନିମ୍ନ ପ୍ରାଥମିକ ଓ ଗୁରୁତ୍ରେନିଂ ବୃତ୍ତି ପଞ୍ଚାକ୍ଷରେ ଏ ବର୍ଷ ସର୍ବ ମୋଟ ୧୭୨୨ ଜଣ ଛାତ୍ରଛାତ୍ରୀ ପଞ୍ଚାକ୍ଷାର୍ଥୀ ଥିଲେ । ସେମାନଙ୍କ ମଧ୍ୟରୁ ଛାତ୍ରୀ ସଂଖ୍ୟା ୧୨୭ । ନିମ୍ନ ପ୍ରାଥମିକ ପଞ୍ଚାକ୍ଷା ନଭେମ୍ବର ମାସ ୨୪ ତାରିଖରୁ ୨୭ ତାରିଖ ପର୍ଯ୍ୟନ୍ତ ବିଭିନ୍ନ ଆଠଗୋଟି କେନ୍ଦ୍ରରେ ଅନୁଷ୍ଠିତ ହୋଇଥିଲା ଏବଂ ଉଚ୍ଚ ପ୍ରାଥମିକ ପଞ୍ଚାକ୍ଷା ବିଭିନ୍ନ ଗୁରୁଗୋଟି କେନ୍ଦ୍ରରେ ଅର୍ଥାତ୍ ଷ୍ଟେଟ୍ ଗୁରୁଗୋଟି ସର୍ବଭିତ୍ତିକର ହେଉଁ କୃଷିରୂପରେ ଅନୁଷ୍ଠିତ ହୋଇଥିଲା । ମଧ୍ୟାହ୍ନ ଓ ଗୁରୁତ୍ରେନିଂ ପଞ୍ଚାକ୍ଷା କେବଳ ବାରିପଦା କେନ୍ଦ୍ରରେ ହୋଇଥିଲା । ଉପରୋକ୍ତ ଗୁରୁଗୋଟି ପଞ୍ଚାକ୍ଷାରେ ଉତ୍ତୀର୍ଣ୍ଣ ହୋଇଥିବା ଛାତ୍ରଛାତ୍ରୀଙ୍କ ସଂଖ୍ୟା ମୋଟରେ ୧୩୦୦ ଓ ସେଥି ଭିତରୁ ଛାତ୍ରୀ ସଂଖ୍ୟା ୧୦୪ ।

### ପ୍ରାଥମିକ ସ୍କୁଲମାନଙ୍କରେ ବ୍ୟାୟାମ ଚର୍ଚ୍ଚା

ବ୍ୟାୟାମ-ବିଶାରଦ ଶ୍ରୀଯୁକ୍ତ ରାଧାଶ୍ୟାମ ଦାସ ଇତିମଧ୍ୟରେ ମୟୂରଭଞ୍ଜ ଷ୍ଟେଟ୍ ସଦର, ବ୍ରାହ୍ମଣଦାଣି ଓ କପ୍ପିପଦା ସର୍ବ-ଭିତ୍ତିକର ୧୨୦ ଗୋଟି ପ୍ରାଥମିକ ସ୍କୁଲ ପରିଦର୍ଶନ କରିଥିଲେ । ସ୍ତମ୍ଭର ବିଷୟ ଏହି ଯେ ପ୍ରତ୍ୟେକ ସ୍କୁଲରେ ବର୍ତ୍ତମାନ ନିୟୁତ ଭବରେ ପ୍ରତ୍ୟେକ ପିଲାପାଇଁ ସ୍ୱାସ୍ଥ୍ୟ ରେଜିଷ୍ଟ୍ରାରମାନ ଖୋଲି ଯାଇଛି ଓ ବ୍ୟାୟାମ ପ୍ରଣାଳୀ ଏଠାରେ ପ୍ରବର୍ତ୍ତିତ ହେବା ଦିନୁ ଶିକ୍ଷକମାନଙ୍କର ସାଧାରଣ ସ୍ୱାସ୍ଥ୍ୟ ବିମୋକ୍ଷ ଦିଗରେ ଅଗ୍ରସର

ହେଉଅଛି । ଅନ୍ୟାନ୍ୟ ବ୍ୟାୟାମ ମଧ୍ୟରେ ନୂତନ କ୍ରିଡ଼ା-ପଦ୍ଧତି ଓ ମାର୍ଟି ବା ପଦଫେପ ବିଶେଷ ଉଲ୍ଲେଖଯୋଗ୍ୟ ।

### ଏଜେଣ୍ଟ ମହୋଦୟ ଏବଂ ପର୍ଦ୍ଦା ପ୍ରଥା

ଗାଜପୁରର ପୁଟୋକ୍ତ ଦରବାରରେ କର୍ଣ୍ଣେଲ ଏ. ଏସ୍. ମିଲ୍ ବାଣୀ ସାହେବାକୁ ସମ୍ମୋଧନ କରି ରାଜ୍ୟ ଶାସନ ସମ୍ବନ୍ଧେ ଯଥାଗତ

କେତେକ ଉପାଦେୟ କଥା କହିଥିଲେ । ସେଥି ସହିତ ଭାରତୀୟ ନାସାମାନଙ୍କ ପର୍ଦ୍ଦାପ୍ରଥା ବିଷୟରେ ମଧ୍ୟ ଦୁଇଟି ଗୋଟିଏ ସମସ୍ୟା-ପଥେ ଗାଁ ମତ ବ୍ୟକ୍ତି କରୁଥିଲେ ।

ସେ କହିଥିଲେ, “ଭାରତୀୟ କେତେକ ଶ୍ରେଣୀର ନାସିକ ପର୍ଦ୍ଦାପ୍ରଥା ବିରୁଦ୍ଧ ସମାଲୋଚନା କରିବା ପାଇଁ ଯେଉଁମାନଙ୍କର ସାହାଯ୍ୟ ଅଛି, ମୁଁ ସେମାନଙ୍କ ଭିତରୁ ଜଣେ । ଅତୀତର କାଳରାସରେ ଏ ପ୍ରଥାର ଯଦିବା କିଛି ସୁବିଧା ଥିଲା, ଆଧୁନିକ ଯୁଗର ଏହା କଦାପି ଅନୁକୂଳ ନୁହେଁ । ଏ ଯୁଗରେ ଉଚ୍ଚପଦରୁ ଶିକ୍ଷିତ ମହିଳାମାନଙ୍କର ସାହାଯ୍ୟ ଡାକ୍ତରୀରୁପେ ଭାରତର ଆବଶ୍ୟକ ହୋଇ ପଡ଼ିଅଛି । ଏବଂ ଏହି ପ୍ରଥା ଯୁଗିତ ନ ହେଲେ ଭାରତର ଉଲ୍ଲଟ ପଥରେ ପ୍ରାଚୀନ ବାପ ହୋଇ ରହିଥିବ ।”

ତତ୍ପରେ ରାଣୀ ସାହେବୀଙ୍କର ଆଧୁନିକ ସ୍ୱାଭାବରେ ଉଚ୍ଚ ଶିକ୍ଷା ଏବଂ ଅଣ୍ଟାରେଖଣ କୁଶଳତାକୁ ଉତ୍ତେଜିତ କରି ତାଙ୍କର ବିଚାର ସଙ୍ଗେ ସଙ୍ଗେ ପୁଣି ପର୍ଦ୍ଦା ପ୍ରଥା ଗ୍ରହଣକୁ ଏକେଣ୍ଡୁ ଲକ୍ଷ୍ୟ କରି-ଥିଲେ । ରାଜକୁମାରମାନଙ୍କୁ ସଙ୍ଗରେ ଦେଖି ରାଣୀ ସାହେବୀ ଯେ ଅଲ୍ପ ଦିନ ପୂର୍ବେ ବିଲତ ଯାତ୍ରା କରୁଥିଲେ ତାହାର ଉଦ୍ଦେଶ୍ୟ ସ୍ୱରୂପ ତାଙ୍କର ଉତ୍ତରାଧିକାରୀମାନେ ଏହି ପ୍ରଥାକୁ ପରିତ୍ୟାଗ ଓ ପରିବର୍ତ୍ତନ କରିବେ ବୋଲି ଏକେଣ୍ଡୁ ନିଜର ଆଶା ଓ ବିଶ୍ୱାସ ଜଣାଇଥିଲେ । ଶେଷରେ ସେ କହିଥିଲେ,

“କୌଣସି ରାଜନୈତିକ କର୍ମରୁ ଯ ପଥରେ ଲାଗେ ରାଜବଂଶୀୟା ମହିଳାଙ୍କର ବ୍ୟକ୍ତିଗତ କାର୍ଯ୍ୟ ସମ୍ବନ୍ଧେ ଏ ରୂପ ପରାମର୍ଶ ଦେବା ସ୍ୱାଭାବିକ ସାଧି ନୁହେଁ । କିନ୍ତୁ ବିଷୟଟି ଏପରି ଅସ୍ୱାଭାବିକ ଯେ, ଅପଣ ଯେଉଁ ଉଲ୍ଲଟର ଆଶା ହୃଦୟରେ ଗୋଷ୍ଠୀ କରନ୍ତି, ମୁଁ ଏହା କହିବା ଦ୍ୱାରା ତାହା ସୁଦୃଢ଼ ହେବ ବୋଲି ଭରସା କରୁ । ଆଉ ମଧ୍ୟ ବହୁସଂଘ ପ୍ରତିଷ୍ଠିତ ହେବାର ପୂର୍ବ ମୁହୂର୍ତ୍ତରେ ଏବଂ ସେତେବେଳେ ଭାରତବର୍ଷ ପୃଥିବୀ ପୃଷ୍ଠରେ ଏକ ବିଶିଷ୍ଟ ସ୍ଥାନ ଗ୍ରହଣ କରିବାକୁ ଚାହେଁ, ସେ ସମୟରେ ଏହି ରୂପ ଶିଳ୍ପକାରକ,

ଏବଂ ମୁଁ କହେଁ, ନୃଶଂସ ପ୍ରଥାର ପରିବର୍ତ୍ତନ ବା ପରିତ୍ୟାଗ ଏକାନ୍ତ ଆବଶ୍ୟକ ।”

**ଏକେଣ୍ଡୁ ମହୋଦୟଙ୍କର ବାରିପଦା ଆଗମନ**

ପୁରୀଠାରୁ ଦେଶୀୟ ରାଜ୍ୟସମୂହର ଏକେଣ୍ଡୁ ଲେଫ୍ଟନେଣ୍ଟ କର୍ମେଲ ଏ. ଏସ୍. ମିକ୍ କାନ୍ତୁଆସ ମାସ ୨୨ ତାରିଖରେ ମୟୂରଭଞ୍ଜ ପରିଦର୍ଶନ କରିବାକୁ ଆସିଥିଲେ । ସେ ମାର୍ଚ୍ଚ ମାସ ପ୍ରାରମ୍ଭରେ କାର୍ଯ୍ୟରୁ ଅବସର ଗ୍ରହଣ କରିବା ନିମିତ୍ତ ହୁଇ ନେଇ ଯାଉଥିବ ରୁ ଏହା ତାଙ୍କର ଶେଷ ପରିଦର୍ଶନ । ସେ ଷ୍ଟେଟ୍

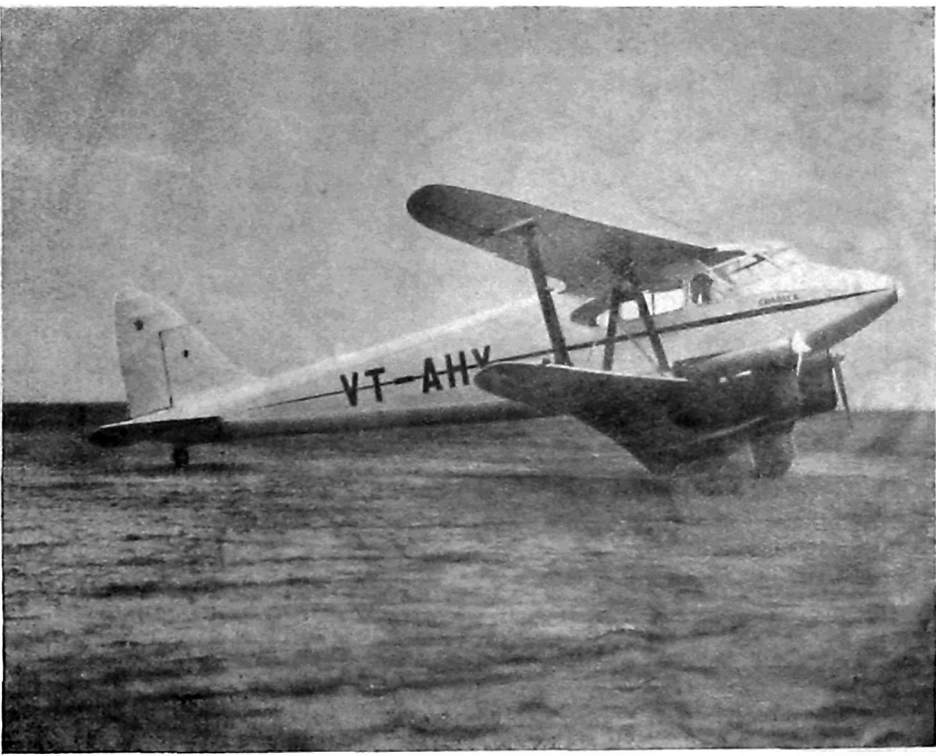

ମୟୂରଭଞ୍ଜ ଷ୍ଟେଟ୍ ବଡ଼ ଉଡ଼ାଜାହାଜ “ବେଲ”

ଉଡ଼ାଜାହାଜରେ ୨୨ ତାରିଖ ଦିନ ମୟୂରଭଞ୍ଜର ରାଜଧାନୀ ବାରିପଦାକୁ ଆସିଥିଲେ ଓ ୨୪ତାରିଖ ଦିନ ସେହି ଉଡ଼ାଜାହାଜରେ ଟାଟାନଗର ଗଲେ । ଅଣ୍ଟା-ସେକେଟେରୀ କ୍ୟାମପେଟେନ୍ ବେଙ୍ଗୁ ମଧ୍ୟ ଟେନରେ ଅସି ଉପସ୍ଥିତ ଥିଲେ ଏବଂ ଏଠାରେ ତାଙ୍କର ଏକେଣ୍ଡୁକ ସହିତ ସାକ୍ଷାତ ହୋଇଥିଲା ।

ସେମାନେ ପ୍ରୋକ୍ସ ସମୟ ମଧ୍ୟରେ ଷ୍ଟେଟ୍ ସେକେଟେରୀଏଟ୍ ଓ କାଉନସିଲ ଗୁହ, କୃଷି ପାର୍ମି ଓ ପୁଣ୍ଡେଚନ୍-ଶିଲ୍ପ-ସଦନ ପରିଦର୍ଶନ କରୁଥିଲେ । ମହାରାଜା ସାହେବ ୨୩ ତାରିଖରେ



ଏକେଣ୍ଟାକୁ ନିମନ୍ତଣ କରି ରାଣିବାଣ ବଗିଚାରେ ଏକ ଉଦ୍ୟାନ-  
ଭେଜି ଦେଇଥିଲେ ।

### ବାଲିକା ସ୍କୁଲ ଛାତ୍ରୀମାନଙ୍କର ଭ୍ରମଣ

ଗତ ଡିସେମ୍ବର ମାସ ୧୨ ତାରିଖରେ ସ୍ଥାନୀୟ ଲେଡ଼ି ପ୍ରେଜାଭର  
ବାଲିକା ବିଦ୍ୟାଳୟର ୨୨ ଜଣ ଛାତ୍ରୀ ଗୁରୁମହାପାତ୍ରୀ ପରଦର୍ଶନ  
କରିବାକୁ ଯାଇଥିଲେ । ଏଠାକୁ ଷ୍ଟେଟ ମୋଟରରେ ସେମାନେ

ମନ୍ଦିର, ସ୍କୁଲ ଓ ଲୁହା ନାରଖାନାମାନ ସ୍ୱାସ୍ଥାରେ ଦେଖି  
ରାଜରଙ୍ଗପୁର ପହଞ୍ଚିଲେ । ସେଠାରେ ସବ୍-ଡିଭିଜନେଲ ଅଫିସର  
ଓ କର୍ମଚାରୀମାନେ ତାଙ୍କୁ ଅଦରରେ ଅଭ୍ୟର୍ଥନା କରିଥିଲେ ଓ  
ତାଙ୍କର ଭେଜିନାଦର ବ୍ୟବସ୍ଥା କରିଥିଲେ । ତତ୍ପରେ ସେମାନେ  
ରାଜରଙ୍ଗପୁର ଜେଲଖାନା ଓ ବାହାମତକଆ ଶିଳା ବିଦ୍ୟାଳୟ  
ଦେଖି ବାରିପଦା ଫେରିଥିଲେ ।



ବାହାମ ପଦାଡ଼ି ଲୁହାଖନାର ନାରୀର ଦୃଶ୍ୟ

ରାଜରଙ୍ଗପୁର ପର୍ଯ୍ୟନ୍ତ ଯାଇଥିଲେ । ରାଜରଙ୍ଗପୁର ମୟୂରଭଞ୍ଜ  
ଷ୍ଟେଟର ଗୋଟିଏ ପ୍ରଧାନ ସବ୍-ଡିଭିଜନ ଓ ଗୁରୁମହାପାତ୍ରୀ ଏବଂ  
ବାହାମପାହାଡ଼ ଲୁହାଖାନା ଏହି ସବ୍-ଡିଭିଜନର ଅନ୍ତର୍ଗତ ।  
ତାହା କୋମ୍ପାନୀର ସମସ୍ତ ଲୁହା ଏହିଠାରୁ ଆମଦାନୀ ହୁଏ । ପ୍ରଧାନ  
ଶିଳାପତ୍ରିକାର ରିପୋର୍ଟରୁ ଜଣାଯାଏ ଯେ ଗୁରୁମହାପାତ୍ରୀର  
ମେନେଜର ମହୋଦୟ ବାଲିକାମାନଙ୍କୁ ଅତ୍ୟନ୍ତ ସମାଦରରେ  
ଅଭ୍ୟର୍ଥନା କରିଥିଲେ ଓ ସେମାନେ ଟ୍ରଲରେ ଚଢ଼ି ଏବଂ ସେଠାର  
ଡାକ୍ତରଖାନା, ସ୍କୁଲ ଏବଂ କ୍ଲବ ଦେଖି ବେଶ୍ ଆମୋଦ ପାଇଥିଲେ ।

ଫେରିଲାବେଳେ ବାଲିକାମାନେ ବହୁଳଦା ଡାକବଙ୍ଗଳାରେ  
ରାନ୍ଧି କଥାକଥିଲେ ଓ ତତ୍ପରେ ଧନ ସକାଳେ ଶାବକେଶ୍ୱର

### ବାର୍ଷିକ କ୍ରିଡ଼ା ପ୍ରତିଯୋଗିତା

ପୁଣ୍ୟଚନ୍ଦ୍ର-ସ୍କୁଲ-କ୍ରିଡ଼ା ପ୍ରତିଯୋଗିତା ଏ ବର୍ଷ ଜାନୁଆରୀ ମାସ  
୨୫ ଓ ୨୬ ତାରିଖରେ ବାରିପଦା ପୋଲିସ ପଡ଼ାଆରେ ଅନୁଷ୍ଠିତ  
ହୋଇଥିଲା । ସ୍ଥାନୀୟ ପ୍ରତିଯୋଗୀ ଛାତ୍ର ବାଲେଶ୍ୱର, କଟକ,  
ଖଡ଼ଗପୁର ଓ ଆଦି ପ୍ରଭୃତି ସ୍ଥାନମାନଙ୍କରୁ ପ୍ରତିଯୋଗୀମାନେ  
ଯୋଗ ଦେଇଥିଲେ ଏବଂ କ୍ରିଡ଼ା ଦେଖିବା ପାଇଁ ପୋଲିସ  
ପଡ଼ାଆରେ ଅନେକ ଲୋକ ରୁଣ୍ଡି ହୋଇଥିଲେ । ମହାରାଜାହମମା  
ଶ୍ରୀମତ୍ ପ୍ରଭୁବେନ୍ଦ୍ର ଚନ୍ଦ୍ର ଝଞ୍ଜ ଦେଓ ମଧ୍ୟ କ୍ରିଡ଼ା ସ୍ଥାନରେ ଭ୍ରମଣିତ  
ଥିଲେ । ଖେଳ ଶେଷରେ ମୟୂରଭଞ୍ଜର ଦେଓଆନ ମିଶର  
କେ. ପି. ନିୟୋଗୀ ପୁରସ୍କାର ବିତରଣ କରିଥିଲେ ।

ବାରମ୍ବାର ଦ୍ଵାଇସ୍କୁଲର ପ୍ରତିଯୋଗୀମାନେ ସମସ୍ତଙ୍କ ଅପେକ୍ଷା ବେଶି ପଦଶୁଳ୍ଭ ଜିତି ଟିମ୍ ଚେମ୍ପିଅନସିପ୍ କର୍ମ ପାଇଥିଲେ ଓ ଖଡ଼ଗସ୍ତର ଆକ୍ରମଣ କଳାକାର ସି. ଏଚ. ଲକ୍ଷ୍ମୀନାରାୟଣ ସର୍ବ ଶ୍ରେଷ୍ଠ ପ୍ରତିଯୋଗୀର କର୍ମ ପାଇଥିଲେ ।  
ଖଡ଼ଗସ୍ତର ଆକ୍ରମଣ କଳାକାର ମିଶ୍ରର ପି. ଆମାୟା ଯଦ୍ଵି

ସାହାଯ୍ୟରେ ( Pole-vault ) ସଫଳ ଫର୍ମିକ୍ସ ଲମ୍ବା ପ୍ରଦାନ କରି ପ୍ରଥମ ସ୍ଥାନ ଅଧିକାର କରିଥିଲେ । ପୂର୍ବ ବର୍ଷ ପରି ଏ ବର୍ଷ ମଧ୍ୟ ଦୌଡ଼ବା, ଡେଲିବା ପ୍ରଭୃତି ଖେଳ ପ୍ରତିଯୋଗିତା ହୋଇଥିଲା । କୁଡ୍ଡି ପ୍ରତିଯୋଗିତା ଏ ବର୍ଷର ବିଶେଷତ୍ଵ ଏବଂ ସେଥିରେ ଦୁଇ ଜଣ ପୋଲିସ କର୍ମଚାରୀ ଯୋଗ ଦେଇଥିଲେ ।

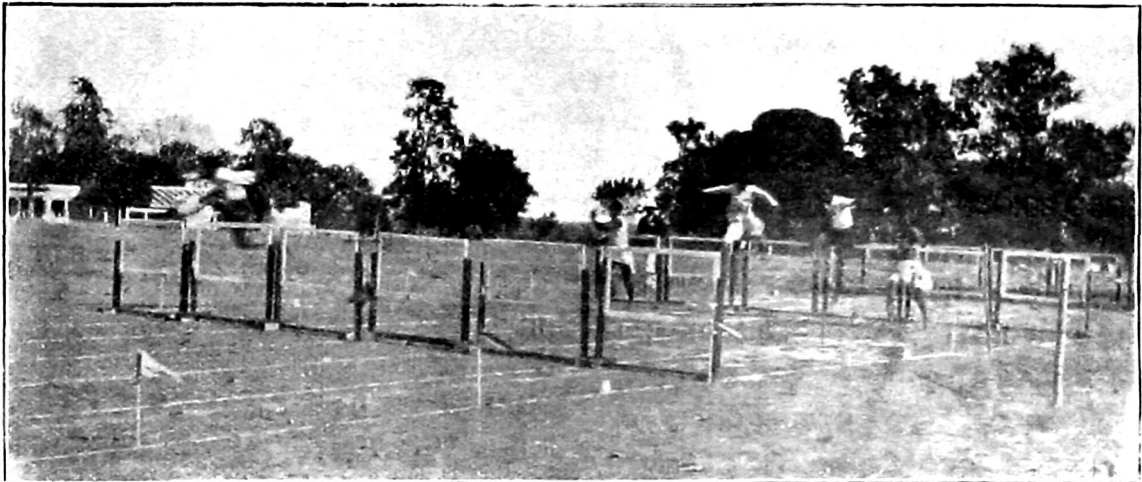

୧୨୦ ଗଜ ଦ୍ଵାଇ ଦ୍ଵାଇସ୍କୁଲ ଚୌଡ଼ ପ୍ରତିଯୋଗିତା

**ପୂର୍ଣ୍ଣଚନ୍ଦ୍ର-ସ୍ଵତ୍ଵ-କ୍ରୀଡ଼ା-ପ୍ରତିଯୋଗିତାର ଫଳ**

କ୍ର. ନମ୍ବର	କ୍ରୀଡ଼ା ନାମ	ପ୍ରଥମ ସ୍ଥାନ	ଦିନ	ସମୟ
୧୦୦	ଗଜ ଚୌଡ଼	...	...	୧୧:୧୦
୨୨୦	ଗଜ ,,	...	...	୨୫
୪୫୦	ଗଜ ,,	...	...	୨୫:୫
ଅଧ ମାଇଲ ,,	...	...	...	୧:୫୨
ଏକ ମାଇଲ ,,	...	...	...	୫୮
୧୨୦ ଗଜ ଦ୍ଵାଇ ଦ୍ଵାଇସ୍କୁଲ	...	...	...	୨୦
୨୨୦ ଗଜ ଲେ ,,	...	...	...	୩୦:୫
ଅଧ ମାଇଲ ରାଇ	...	...	...	୧:୫୫
ଉର୍ଦ୍ଧ୍ଵ ଲମ୍ବନ	...	...	...	୫
ଲମ୍ବ ,,	...	...	...	୧୮
ତୃତୀୟ ସର୍ବ କର୍ମ	...	...	...	୩୭
ଉତ୍ତମ ସ୍ତ୍ରୀ	...	...	...	୨୮
କେରଲନ୍ ସ୍ତ୍ରୀ	...	...	...	୧୭
ଗଜ ପୂର୍ (୧୭ ପାଉଣ୍ଡ)	...	...	...	୩୦
ପୋଲ ରଲ୍ଡ	...	...	...	୧
ସ୍ଥାନୀୟ ପ୍ରତିଯୋଗିତା	...	...	...	ମିନିଟ୍
ପିଲାମାନଙ୍କ ପାଇଁ ୧୦୦ ଗଜ ଚୌଡ଼	...	...	...	୦
୨ ମାଇଲ ସାଇକେଲ ଚୌଡ଼	...	...	...	୭
ବଉଡ଼ି-ଟିନା	...	...	...	୫୫

# ପୁସ୍ତକ ପରିଚୟ

**ଉତ୍କଳର କୁଟୀର ଶିଳା:**—ତାଙ୍କର ଶ୍ରୀ ରାଧାଚରଣ ପଣ୍ଡାଙ୍କଦ୍ୱାରା ଲିଖିତ ଓ ପ୍ରକାଶିତ । ୧୨୭ ପୃଷ୍ଠା । ମୂଲ୍ୟ ୧୦ ଅଣା ମାତ୍ର । ଏଥିରେ କୁଟୀର ଶିଳା କଣ, ଉତ୍କଳରେ ଏହାର ଦୂରବସ୍ତା, ପ୍ରାଚୀନ ଉତ୍କଳର ଶିଳା ବିଭବ, ଉତ୍କଳରେ କୁଟୀର ଶିଳାର ଆବଶ୍ୟକତା ଓ ବିଭିନ୍ନ ପ୍ରକାର କୁଟୀର ଶିଳା ସମ୍ବନ୍ଧରେ ଅନେକ ଆବଶ୍ୟକୀୟ ବିଷୟ ସଲିଦେଶିତ ହୋଇଅଛି । ଓଡ଼ିଶାର ଅଧିକ ଦୂରବସ୍ତା ଏବଂ ଅକର୍ମୀ ସମସ୍ୟା ଦୂର କରିବା ପାଇଁ ଏଥିରେ ଅନେକ ଉପାଦେୟ ବିଷୟ ଆଲୋଚିତ ହୋଇଅଛି ।

**ଉତ୍କଳର ଶିଳା ଚାତୁରୀ:**—ତାଙ୍କର ଶ୍ରୀ ରାଧାଚରଣ ପଣ୍ଡାଙ୍କଦ୍ୱାରା ଲିଖିତ ଓ ପ୍ରକାଶିତ । ୧୨୦ ପୃଷ୍ଠା । ମୂଲ୍ୟ ୪୧ କା ମାତ୍ର । ଉତ୍କଳର ବିଭିନ୍ନ ସ୍ଥାନର ପ୍ରତ୍ନତତ୍ତ୍ୱର ୩୫ ଖଣ୍ଡ ସ୍ତମ୍ଭର ଚିତ୍ର ଏଥିରେ ଦିଆ ହୋଇଛି । ଶିଳା କଣ, ଶିଳାର ଇତିହାସ, ଉତ୍କଳରେ ଶିଳା ସ୍ଥାପତ୍ୟର ପ୍ରାଚୀନତ୍ୱ, ଉତ୍କଳର ଶିଳା-ସୂତ୍ର, ପ୍ରାଚୀନ ଶିଳାସୂତ୍ର, ଶିଳାର ପ୍ରକାର ଭେଦ, ଶିଳା ସ୍ଥାପତ୍ୟର ବିଭିନ୍ନ ଶାସ୍ତ୍ର, ଗଠନ, ଗୃହ କର୍ମାଣ ଓ ଅନ୍ୟାନ୍ୟ ଅନେକ ପ୍ରକାର ଶିଳା ସମ୍ବନ୍ଧୀୟ ବିଷୟ ଏଥିରେ ଆଲୋଚିତ ହୋଇଅଛି । ପ୍ରାକୃତ ଓ ଲିପିବନ୍ଧୁର ପାଇଁ ପୁସ୍ତକଟି ଉପାଦେୟ ହୋଇଛି ।

**ଉତ୍କଳର ପଞ୍ଜୀ ପ୍ରସଙ୍ଗ:**—ଲେଖକ ତାଙ୍କର ଶ୍ରୀ ରାଧାଚରଣ ପଣ୍ଡା । ୧୩୮ ପୃଷ୍ଠା । ମୂଲ୍ୟ ୧୦ ଅଣା ମାତ୍ର । ଏହି ପୁସ୍ତକରେ ଓଡ଼ିଶାର ପଞ୍ଜୀ-ରାଜ, ପୂର୍ବକାଳର ଅଦର୍ଶ ପଞ୍ଜୀ ଓ ତାହାର ବର୍ତ୍ତମାନ ଦୂରବସ୍ତା, ପଞ୍ଜୀର ଅଭବ, ଅସୁବିଧା, ପଞ୍ଜୀ-ସ୍ୱାସ୍ଥ୍ୟ, ପଞ୍ଜୀ ଶିକ୍ଷା ଇତ୍ୟାଦି ବହୁ ବିଷୟ ବିଷଦଭାବରେ ଆଲୋଚିତ ହୋଇଅଛି । ବର୍ତ୍ତମାନ ପଞ୍ଜୀ-ସମ୍ବନ୍ଧରେ ଯୁଗରେ ଓଡ଼ିଶା ପଞ୍ଜୀର ନାନା ଅଭବ ଦୂର କରିବା ପାଇଁ କିପରି କାର୍ଯ୍ୟ କରିବାକୁ ହେବ, ତାହା ଜାଣିବାକୁ ପୁସ୍ତକଟି ସମସ୍ତଙ୍କର ପଢ଼ିବା ଆବଶ୍ୟକ ।

**ଗଞ୍ଜିରୀକା:**—(କାବ୍ୟ) ବାମନୀର ବଡ଼ କୁମାର ଶ୍ରୀ ବଳଭଦ୍ର ଦେବଙ୍କଦ୍ୱାରା ପ୍ରକାଶିତ ଓ ତାଳଚେର କଣୋର ପ୍ରେସ୍‌ରେ ମୁଦ୍ରିତ । ୧୧୧ ପୃଷ୍ଠା । ମୂଲ୍ୟ ଚାରି ଅଣା ମାତ୍ର । ଏହି କାବ୍ୟର ନାୟକ ହୁଲ୍ଲହର କମିତାରକର ପୁତ୍ର ବିଭୁତିଭଞ୍ଜ ଓ ନାୟିକା ସୁବଳସୁର ରାଜା ପ୍ରତାପ ଶେଖରଙ୍କ କନ୍ୟା ଚନ୍ଦ୍ରାକା । ଉଭୟ ସ୍ଥାନ ତାଳଚେର ଷ୍ଟେଟ୍‌ର ଅନ୍ତର୍ଗତ । ସେମାନେ କିପରି ଏକ ସମ୍ପର୍କେ ଶିକ୍ଷା ଗ୍ରହଣ କରି ପରସ୍ପର ପ୍ରତି ଆକୃଷ୍ଟ ହୋଇଥିଲେ ଓ ସାମାଜିକ ନାନା ଅସୁବିଧା ଓ କଷ୍ଟ ସହି ନିଜ ଭୂଷି ବଳରେ ପରଶେଷରେ ପ୍ରଣୟ-ପାଶରେ ଆବଦ୍ଧ ହୋଇଥିଲେ ତାହା ରଚୟିତା ସ୍ୱୟଂ ଓ ସରଳ ଭାଷାରେ ବର୍ଣ୍ଣନା କରିଅଛନ୍ତି । ପୁସ୍ତକଟି ବର୍ଣ୍ଣନା ଓ ଚିତ୍ତକର୍ଷକ ହୋଇଛି ।

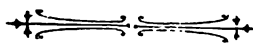

ମୟୂରଭଞ୍ଜ ଷ୍ଟେଟ୍ ପ୍ରେସ୍‌ରେ ଶ୍ରୀ ପଦ୍ମଚରଣ ଦାଶଙ୍କଦ୍ୱାରା ମୁଦ୍ରିତ ଓ ପ୍ରକାଶିତ ।



# ଉତ୍କଳପ୍ରଜାପତ

ବାରିପଦା, ଚେନ୍ନି ୧୩୪୪

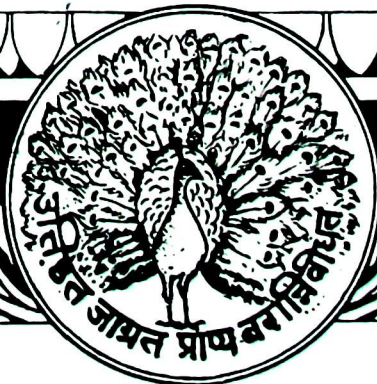

PHONE 2452 CAL.

GRAM "LAVATORY"

# SANITATION

PLUMBING  
DRAINAGE  
& WATER-WORKS.

CONSULT.

## S. K. CHAKRAVARTI LTD.

MISSION ROW

SANITARY ENGINEERS

CALCUTTA

### Mayurbhanj Law Reporter

Highly appreciated in India & Abroad

It is a quarterly publication.

It is published in September, December,  
March and June.

Yearly Subscription                      Rs. 3

Single Copy                                      As. 12

Postage Extra.

Manager—N. C. SANYAL, B. A.  
MAYURBHANJ LAW REPORTER.

Estd. Half A Century

### J. N. CHUNDER & BROS.

33 Radha Bazar Street, CALCUTTA

CHEAPEST HOUSE FOR

### PRINTING & STATIONERY

### GOODS

Please ask for Price List.

### Bhanja Pradeepa

*It is an illustrated Oriya quarterly  
quite independent of the English Edition  
of the Mayurbhanj Chronicle.*

#### SUBSCRIPTION

Annual - - Rs. 0-12-0 (post free)

„ 14-0 (with postage)

Price per copy „ 0-3-0 (post free)

„ 0-5-0 (with postage)

Manager—N. C. SANYAL, B.A.

BHANJA PRADEEPA



# The Mayurbhanj Chronicle

*Publication:* The Chronicle is a quarterly publication. It is published in October, January, April and July.

*Subscription;* Annual Rs. 1-8-0. Single copy As. 6 only. Postage per copy 2 As. extra.

## SCALE OF CHARGES FOR ADVERTISEMENTS (Single Insertion)

<b>Outer page of Cover</b> :—	Full page	Rs. 50/-	<b>Inner page of Cover</b> :	Full page	Rs. 50/-	
	Half	25/-		<b>reverse of title page</b> :	Half	25/-
	Quarter	15/-			Quarter	15/-
<b>Inner page of Cover</b> :—	Full	40/-	<b>Ordinary page</b> : -	Full	36/-	
	Half	20/-		Half	18/-	
	Quarter	12/-		Quarter	10/-	

*Rates for smaller spaces on application*

N. C. SANYAL, B. A.

*Manager, Mayurbhanj Chronicle.*

STATE PRESS, BARIPADA, MAYURBHANJ

## ମୟୂରଭଞ୍ଜ ଷ୍ଟେଟ୍ ଗୋଜେଟ୍

ପ୍ରତି ଇଂରାଜୀ ମାସ ୬ ଓ ୨୨ ତାରିଖରେ ପ୍ରକାଶିତ ହୁଏ । ଏଥିରେ କେବଳ ଅଫିସ୍ ପ୍ରମୁଖୀୟ ବିଷୟମାନ ପ୍ରକାଶିତ ହୁଏ ।

ବାର୍ଷିକ ମୂଲ୍ୟ—ଟ ୩୮ ( ତାଳମାସୁଲ ବ୍ୟତୀତ )      ଟ ୩୩ ( ତାଳମାସୁଲ ସହ )      ପ୍ରତି ସଂଖ୍ୟାର ମୂଲ୍ୟ ଟ ୦୩

ଏଥିରେ ବିଜ୍ଞାପନ ଛପାଇବାର ଦର

ପ୍ରତି ସଂଖ୍ୟା—ପୂର୍ଣ୍ଣ ଏକ ପୃଷ୍ଠାକୁ ଟ ୧୦୦      ପ୍ରତି ସଂଖ୍ୟା—ଅର୍ଦ୍ଧ ପୃଷ୍ଠାକୁ ଟ ୫୦

ସାମୟିକ ବିଜ୍ଞାପନ ସକାଶେ—ପ୍ରତି ସଂଖ୍ୟା ତବଲ୍ କଲମ୍ ଯାଡ଼ିକୁ ଟ ୦

” ” ସିଙ୍ଗଲ୍ ” ” ଟ ୦୩

ଗ୍ରାହକ ନେବାକୁ କିମ୍ବା ବିଜ୍ଞାପନ ଛପାଇବାକୁ ଇଚ୍ଛା କଲେ ଅଧିକ ଦେବାକୁ ପଡ଼ିବ ।

ମେନେଜର୍,

ଷ୍ଟେଟ୍ ପ୍ରେସ୍, ବାରିପଦା ।



# ଭଞ୍ଜ ପ୍ରଦୀପ

ଷଷ୍ଠ ଭାଗ

ତୃତୀୟ ସଂଖ୍ୟା

## ସୂଚିପତ୍ର

		ପୃଷ୍ଠା
୧ । ଅଭିଭାଷଣ	ପଣ୍ଡିତ ଗୋଦାକର ଶର୍ମା, ଏମ୍.ଏ., ବି.ଓ., ଏମ୍. ଏଲ୍.ଏ.	୧
୨ । ଅଭିନନ୍ଦନ	ଶ୍ରୀ ମହେଶ୍ୱର ନାୟକ, ବି.ଏ.	୮
୩ । କଳାର ସ୍ୱରୂପ	ଶ୍ରୀ ଗୋପାଳ ଚନ୍ଦ୍ର କାନୁନ୍‌ଗୋ, ବି.ଏ.	୧୦
୪ । ରୂପ	ଶ୍ରୀ କ୍ଷେତ୍ରାଚାର୍ଯ୍ୟ ଦେ, ଏମ୍.ଏ., ଡି.ଇଡି.	୧୫
୫ । କୃଷି	ଶ୍ରୀ ଜଳନ୍ଦର ଦେବ	୨୦
୬ । ହିମାଳୟ ଭ୍ରମଣ	ଶ୍ରୀ ନରେନ୍ଦ୍ର ମୋହନ ଶର୍ମା	୨୧
୭ । ଶ୍ରୀମତ୍ ମହାରାଜାଙ୍କର ସ୍ତବ୍ଧ ଉତ୍ସବ		୨୩
୮ । ଦେଶୀୟ ରାଜ୍ୟ ସମାଖର		୨୯
୯ । ସମ୍ପାଦ ଓ ସଙ୍କେତ		୩୧

## ଚିତ୍ର-ସୂଚି

୧ । ମୟୂରଭଞ୍ଜର କୃଷି-ଶିଳ୍ପ-ପ୍ରଦର୍ଶନୀର ଚୋରଣ-ସମ୍ପୂର୍ଣ୍ଣ ଦୃଶ୍ୟ	ପ୍ରଚ୍ଛଦପଟ
୨ । ସ୍ତବ୍ଧ ଉତ୍ସବ ପୂଜା ଉପଲକ୍ଷେ ଶ୍ରୀମତ୍ ମହାରାଜାଙ୍କର ଶାନ୍ତିକେଶରୀ ମନ୍ଦିରକୁ ଯାତ୍ରା କାଳୀନ ଦୃଶ୍ୟ	୨୩
୩ । ଶାନ୍ତିକେଶରୀ ମନ୍ଦିରର ସମ୍ପୂର୍ଣ୍ଣ ଦୃଶ୍ୟ	୨୪
୪ । ଶ୍ରୀମତ୍ ମହାରାଜାଙ୍କର ସ୍ତବ୍ଧ ଉତ୍ସବରେ ବହୁ ବରଦ୍ରୁକ ଭୋଜନର ଦୃଶ୍ୟ	୨୪
୫ । ଜଗନ୍ନାଥ ଉତ୍ସବରେ ନୃତ୍ୟ ଗୀତରେ ମଧୁ ଗଜ୍ୟର ଅଦମ ଅଧିକାରୀଗଣ	୨୫
୬ । ମୟୂରଭଞ୍ଜର କୃଷି-ଶିଳ୍ପ-ପ୍ରଦର୍ଶନୀର ଚୋରଣ-ସମ୍ପୂର୍ଣ୍ଣ ଦୃଶ୍ୟ	୨୬
୭ । କୃଷି ବିଭାଗ ପ୍ରଦର୍ଶନୀର ଏକାଂଶ	୨୭
୮ । ପ୍ରାଥମିକ ବିଦ୍ୟାଳୟମାନଙ୍କର ଶିଳ୍ପ ଓ କୃଷିଜ୍ଞାନ ଦ୍ରବ୍ୟର ନମୁନା	୨୮
୯ । ମୟୂରଭଞ୍ଜର ବୃକ୍ଷ ଉତ୍ପାଦନା କର୍ମ	୩୨
୧୦ । କରଞ୍ଜିଆ ଅସ୍ତ୍ରାୟୀ ଶିକ୍ଷା କେନ୍ଦ୍ରରେ ଅନୁଷ୍ଠିତ ଶିକ୍ଷକମାନଙ୍କ ଉତ୍ସବ ଦୃଶ୍ୟ	୩୩
୧୧ । ପଟ୍ଟଚଳନର ସୋନପୁରର ମହାରାଜା ଶ୍ରୀ ସର୍ବ ବୀରମୋହନ ସିଂହ ଦେଓ, କେ. ସି. ଅଇ.ଇ., ଧର୍ମନାଥ, ଜ୍ଞାନଗୁଣାକର	୩୪

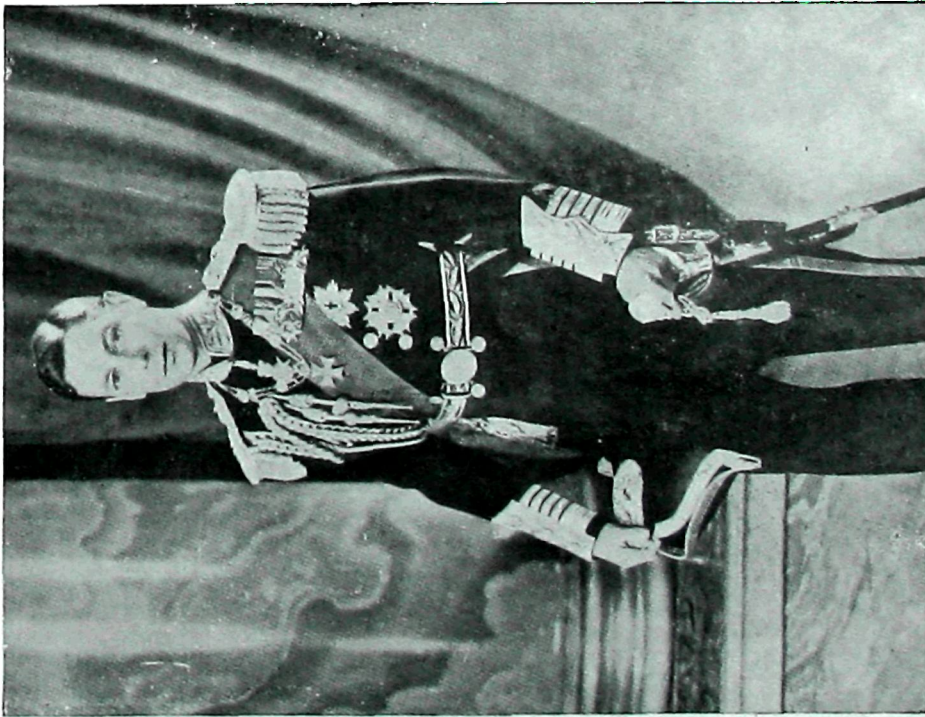

ମହାମହମ ଭରତ ସମ୍ରାଟ ଶ୍ରୀ ଜର୍ଜ



ମହାମହମ ସମ୍ରାଟ୍-ମହାଣୀ ଏଲିଜାବେଥ୍



ସମ୍ରାଜ୍ଞିକା ଏଲଜାବେଥ୍ ଓ ମାର୍ଗରେଟ୍





ସମ୍ପାଦକ—ଶ୍ରୀ ରାଧାଗୋବିନ୍ଦ ଦାସ

ସହକାରୀ ସମ୍ପାଦକ—ଶ୍ରୀ କାଳିନ୍ଦୀଚରଣ ପାଣିଗ୍ରାହୀ

ଚୈତ୍ର ପବ୍ ସଂଖ୍ୟା

ଷଷ୍ଠ ଭାଗ

ଚୈତ୍ର, ସନ ୧୩୪୪ ସାଲ

୩ୟ ସଂଖ୍ୟା

## ଅଭିଭାଷଣ \*

ଶ୍ରୀ ଗୋଦାବରୀ ମିଶ୍ର

ଆପଣମାନଙ୍କର ସାହିତ୍ୟ ସମାଜର ଉତ୍ତମ ବର୍ଷ ଆଜି ପୂର୍ଣ୍ଣ ହୋଇଅଛି । ସେହି ଉଦ୍ଦେଶ୍ୟରେ ଅନୁଷ୍ଠିତ ଆଜିର ଏ ସଭାରେ ଆପଣମାନେ ମୋତେ ସଭାପତି ନିର୍ବାଚିତ କରନ୍ତୁ । ଉତ୍କଳର ନିଷ୍ଠାପର କର୍ମୀ ଜଳନ୍ଦର ଦେବ ଓ ପଦ୍ମପାଣିପୁରୀ କବି ପଦ୍ମଚରଣ ଯେଉଁ ଆସନରେ ବସି ଯାଇଛନ୍ତି ପାଣିତ୍ୟସ୍ଥଳୀୟ କବୟୋ ଭବନ୍ତି ଶ୍ରେଣୀମଧ୍ୟରୁ ଶୋକ କଂଶୁକପାଣ୍ଡୁରା ଲେଖକ ମୋ ଭଲ ଜଣକୁ ଆଣି ଯେ ଆପଣମାନେ ସେହି ଆସନ ଅଳଙ୍କୃତ କରିବାକୁ ଚେଷ୍ଟା କରିବେ ତାହା ମୁଁ ଭାବି ନ ଥିଲି । ଚେଷ୍ଟା ଆପଣମାନଙ୍କର ଏହା ଗୋଟିଏ ଶିଶୁ ଅନୁଷ୍ଠାନ । ପ୍ରଥମ ବର୍ଷ ଏହାର ମୋଟ ଆଦାୟ ୪୭୫୩ ଓ ଦ୍ଵିତୀୟ ବର୍ଷ ୪୧୨୮୫/୧ରେ ଆପଣମାନେ ଏହାକୁ ବଞ୍ଚାଇ ରଖିଛନ୍ତି । ଦାନଶୀଳ ମହାରାଜାଙ୍କ କୃପାରେ ମୟୂରଭଞ୍ଜରେ ବହୁ ଅନୁଷ୍ଠାନ ଅଛି । ତାହା ଭିତରେ ବୋଧହୁଏ ଏହି ସାହିତ୍ୟ ସମାଜ ସବୁଠାରୁ ଅଧିକ ଆଜି ଅର୍ଥରେ ପାଳତ ! ଏପରି ଗୋଟିଏ ଶିଶୁ ଅନୁଷ୍ଠାନର ସଭାପତି ମଦ ଲାଗି ନିଜକୁ ଆୟୋଗ୍ୟ ବୋଲି ପ୍ରକାଶ କରିବା ବୋଧହୁଏ ଯେ ପକ୍ଷରେ ସାଧାରଣ ସୌଜନ୍ୟ ଓ ନମ୍ରତାର ସୀମା ଅଭାବ କରନ୍ତୁ ।

ବୋଲି ଆପଣମାନେ ଭାବି ପାରନ୍ତି । ଭାବିଲେ ତାହା ହୁଏ ତା'ର ହୋଇପାରେ ।

ଆପଣମାନଙ୍କର ମୟୂରଭଞ୍ଜ ଓଡ଼ିଶାର ସାହିତ୍ୟ ଉତ୍କଳ ଯେତେବେଳେ ଯାହା ଯାହା ସାହାଯ୍ୟ କରିଛି ସେଥିରେ ମୟୂରଭଞ୍ଜ-ବାସୀ ମାନେ ଗର୍ବ ଅନୁଭବ କରିବାର କଥା । ସେ ସବୁ ବିଷୟର ଉତ୍ତର ଯେ ପୁସ୍ତକ ମୁକ୍ତ ଜଣ ସଭାପତି କରିଯାଇଛନ୍ତି । ସ୍ଵତନ୍ତ୍ର ମୁଁ ତାର ସ୍ଵୀକୃତି ଆବଶ୍ୟକ ମନେ କରୁନାହିଁ । ଓଡ଼ିଶାରେ ଅନ୍ୟାନ୍ୟ ସ୍ଥାନମାନଙ୍କରେ ସାହିତ୍ୟିକ ଅନୁଷ୍ଠାନ ରହିଅଛି । ସାହିତ୍ୟ ଶ୍ରଦ୍ଧା କରିବାରେ ସେମାନେ ତତ୍ପର ରହିଛନ୍ତି । ଆପଣମାନେ ମଧ୍ୟ ଏଠାରେ ଗୋଟିଏ ସ୍ଵତନ୍ତ୍ର ଅଥଚ ଭବିଷ୍ୟତରେ ବଡ଼ ହୋଇ ଉଠିବାର ସମ୍ଭାବନାରେ ପରିପୁର୍ଣ୍ଣ ସାହିତ୍ୟ ସମାଜ ଆରମ୍ଭ କରି ସାହିତ୍ୟ ଚେତ୍ରରେ ଆପଣମାନଙ୍କର କର୍ତ୍ତବ୍ୟବାହୀନ ସ୍ଵଳ୍ପ ପ୍ରମାଣ ଦେଇଛନ୍ତି । ଏହା ନିତାନ୍ତ ସାମାଜ୍ୟ ନୁହେଁ ।

ସାହିତ୍ୟ ସହିତ ସମାଜର ଯେ କି ଦକ୍ଷ ସମ୍ପର୍କ ଅଛି ତାହା ଆମ୍ଭେମାନେ ସର୍ବଦା ଜାଣୁ । ପୂର୍ବଦିଗର ବିଭିନ୍ନ ଭାବାର ଦୁଃଖୀଙ୍କରେ ପୂର୍ଣ୍ଣ । ପ୍ରତ୍ୟେକ ଦେଶର ଓ ଜାତିର ଭିନ୍ନଭାବ

ଗାନ୍ଧିଜୀ ସାହିତ୍ୟ ସମାଜର ୩୧ ବାର୍ଷିକ ଉତ୍ତରାଧିକାରୀ ପତ୍ରିକା ସଭାପତି ପଦ୍ମଚରଣ ।

ଅଲୋଚନା କଲେ ଦେଖାଯାଏ ଯେ ଜାତୀୟ ସାହିତ୍ୟର ଉନ୍ନତ ବା ଅବନତି ସହିତ ସେହି ଜାତିର ସାମାଜିକ ଜୀବନର ଉତ୍କର୍ଷ ଓ ନିକର୍ଷ ଏକ ପ୍ରକାର ଅଲ୍ଲେଖ୍ୟ ଭାବରେ ଜଡ଼ିତ । ଏପରି କି ଯେ କୌଣସି ଅନୁଲତ ଜାତି ବିଦେଶୀ ଉନ୍ନତ ଜାତିର ପ୍ରଭାବରେ ପଡ଼ି ନିଜର ଉନ୍ନତ ଲାଗି ପ୍ରଧାନ କଲେବଳେ ପ୍ରଥମେ ଜାତୀୟ ସାହିତ୍ୟର ଶ୍ରବଣ କରବା ଆବଶ୍ୟକ ବୋଧ କରନ୍ତି । ଜାପାନ ଦେଶ ଗତ ଶହେ ବର୍ଷ ଭିତରେ ଉନ୍ନତ କରିଅଛି । ସେହି ଜାପାନ ଦେଶର ଗତ ଶହେ ବର୍ଷ ବ୍ୟାପୀ ଉନ୍ନତର ଇତିହାସ ଅଲୋଚନା କଲେ ଦେଖାଯିବ ଯେ ତାହା ଜାପାନ ସାହିତ୍ୟର ବିକାଶ ଉପରେ ଗଢ଼ା, ପୁଣି ଭାରତ ପରି ଯେଉଁସବୁ ଦେଶ ଉନ୍ନତ ଶୁଙ୍ଘି ତଳକୁ ଖସିଅସିଛି ତାହାର କାରଣ ଅନୁସନ୍ଧାନ କଲେ ଜଣାଯିବ ପ୍ରାଚୀନ ସାହିତ୍ୟର ଅବନତି ଯୋଗେ ଜାତୀୟ ଅଧୋଗତି ଦର୍ଶିଛି । ହିନ୍ଦୁରାଜତ୍ଵର ଲୋପ ସଙ୍ଗେ ସଙ୍ଗେ ସ୍ଵତନ୍ତ୍ର-ସାହିତ୍ୟ-ଚର୍ଚ୍ଚା କମିଗଲା । ଦେଶରେ ପ୍ରାଦେଶିକତାର ସୃଷ୍ଟି ହେଲା । ତାହା ଜାତୀୟ ପ୍ରଭାବର ଶକ୍ତି କମିଗଲା ଅଥଚ ପ୍ରାଦେଶିକ ସାହିତ୍ୟମାନ ଏତେ ଉନ୍ନତ ହୋଇ ନ ଥିଲା ଯେ ଭଲ ଭଲ ପ୍ରଦେଶର ସାମାଜିକ ଜୀବନକୁ ତାହା ପ୍ରଭାବିତ କରି ପାରିବ । ଫଳରେ ପ୍ରଦେଶମାନଙ୍କର ଅବନତି ଦର୍ଶି ଅସିଲା ଓ ସମଗ୍ର ଦେଶରେ ବିଚ୍ଛିନ୍ନତା, ଅସ୍ଵାକିକତା ଓ ସମୂହ ଅଧୋଗତିର ସୃଷ୍ଟି ହେଲା । ତାହାର ପ୍ରତିଫଳରେ ପ୍ରାଦେଶିକ ସାହିତ୍ୟର ଗଠନ । ଭଲ ଭଲ ପ୍ରଦେଶର ଲେଖକମାନେ ନିଜ ନିଜ ମାତୃଭାଷାର ଆଶ୍ରୟରେ ସାହିତ୍ୟର ଶ୍ରବଣ କରିବାକୁ ଲାଗିଲେ । ବର୍ତ୍ତମାନ ହିନ୍ଦ, ବଙ୍ଗ, ମହାରାଷ୍ଟ୍ର, ଆନ୍ଧ୍ର, ସୌରାଷ୍ଟ୍ର ସାହିତ୍ୟ ଉନ୍ନତ ପଥରେ କିଏ କେତେ ଦୂର ଅଗ୍ରସର ହୋଇଅଛି ଓ ପ୍ରାଦେଶିକ ଜାତୀୟ ଜୀବନକୁ ଉନ୍ନତର ବିଭିନ୍ନ ସୋପାନକୁ ଉଠାଇଛି ।

ଓଡ଼ିଆ ସାହିତ୍ୟ ମଧ୍ୟ ଏହି ପ୍ରାଦେଶିକ ପ୍ରଚେଷ୍ଟା ଫଳରେ ନିଜ ଗୋଡ଼ରେ ଠିଆ ହେବାକୁ ଯାଇଅଛି ଏବଂ ଏହି ସ୍ଵାର୍ଥୀନ ଉଦ୍ୟମରେ ଯେତେ ଦୂର ଅଗ୍ରସର ହୋଇଛି ଜାତୀୟ-ଜୀବନକୁ ସେହି ପରିମାଣରେ ଉନ୍ନତ କରି ପାରିଛି । ବୋଧହୁଏ ଓଡ଼ିଶାରେ ପ୍ରାଦେଶିକ ଭାଷା ଓ ସାହିତ୍ୟର ସୃଷ୍ଟି ଅନ୍ୟାନ୍ୟ ପ୍ରଦେଶମାନଙ୍କର ବହୁତ ଆଗରୁ ନୋହୁ ପଛରେ ନିଜାନ୍ତ ପଛରେ ହୋଇ ନାହିଁ । ଏ ବିଷୟରେ ଯେଉଁମାନେ ଅନୁସନ୍ଧାନ କରିଛନ୍ତି—କହୁଛନ୍ତି ଯେ ଓଡ଼ିଆ ସାହିତ୍ୟର ସୃଷ୍ଟି ବହୁ ଶତାବ୍ଦୀ ହେଲା ଅରମ୍ଭ ହୋଇଅଛି ଏବଂ ଅନ୍ୟାନ୍ୟ କୌଣସି କୌଣସି ପ୍ରଭାବରାସୀ ଭାଷା ଓ ସାହିତ୍ୟ ଏହାର ମୂଳଭିତ୍ତି ସ୍ଵରୂପ କାର୍ଯ୍ୟ କରିଅଛି । ତଥାପି ଏହାର ନିଜର ଉନ୍ନତ ଏତେ ବର୍ଷବ୍ୟାପୀ ଚେଷ୍ଟାରେ ଯେତେ ଆକାରରେ ହେବା ଉଚିତ ହୋଇ ପାରି ନାହିଁ । ତାହାର ଫଳରେ ଜାତୀୟ-ଜୀବନ ମଧ୍ୟ ସେହିପରି ପଛରେ ପଡ଼ିଛି । ବର୍ତ୍ତମାନ ଯୁଗ ପର୍ଯ୍ୟନ୍ତ ଓଡ଼ିଶାର ଜାତୀୟ-ଜୀବନର ବିକାଶ ଅନୁଧ୍ୟାନ କରି ଦେଖିଲେ ଜଣାଯାଏ ଯେ ତାହା ଓଡ଼ିଆମାନଙ୍କର ପ୍ରାଚୀନ କଳା ଉପରେ ଆଦୌ ପ୍ରତିଫଳିତ ହୁଏନା । ସାହିତ୍ୟ ମାନସିକ ଭାବର ଭାଷାରେ ବ୍ୟକ୍ତି ମାତ୍ର ।

ସେହିପରି ମାନସିକ ଭାବର ଅଭିବ୍ୟକ୍ତି ସ୍ଥାପତ୍ୟରେ ମଧ୍ୟ ହୋଇ-ଥାଏ । ଓଡ଼ିଶାର ସ୍ଥାପତ୍ୟ ଯେ ଉନ୍ନତର ଭଲ ସୋପାନରେ ପହଞ୍ଚିଥିଲା ସେଥିରେ ସନ୍ଦେହ ନାହିଁ । ଜାତୀୟ-ଜୀବନର ଉନ୍ନତ ମଧ୍ୟ ସେହି ଅନୁକ୍ରମରେ ହୋଇଥିଲା । ତାହା ଉତ୍କଳର ଇତିହାସକୁ ଜଣାଯାଏ । ଉତ୍କଳର ଜଗନ୍ନାଥ ମନ୍ଦିରର ମହାପ୍ରସାଦ କଲ୍ୟାଣୀ ଜାତିଭେଦ-ଆଦ୍ୟ ଭାରତରେ ଅନ୍ୟତ୍ର ହୋଇନାହିଁ । କାଣିରେ ଅବଶ୍ୟ ବିଶ୍ଵନାଥ ଅଛନ୍ତି, କିନ୍ତୁ ଭାରତର ଅତି ଅଳ୍ପ ସ୍ଥାନରେ ପ୍ରାଦେଶିକ ଦେବତାଙ୍କ ନାମ ଜଗନ୍ନାଥ ବା ଭୁବନେଶ୍ଵର ହୋଇ-ଅଛି । ଦେଶର ରାଜସ୍ଵ ଅତି ଅଳ୍ପ ସ୍ଥାନରେ ଉନ୍ନତ ଜାତୀୟ ମନ୍ଦିର-ମାନଙ୍କର ନିର୍ମାଣରେ ଏତେ ମାତ୍ରାରେ ବ୍ୟୟ କରାଯାଇଛି । ରାଜାମାନଙ୍କ ଦାନରେ ପ୍ରତିଷ୍ଠିତ ଗ୍ରାମ ଏପରି ଅନ୍ୟତ୍ର ନାହିଁ । ଏ ସବୁ ଯଦି ପୂର୍ବର ଜାତୀୟ ଉନ୍ନତର ସୂଚନା ନ କରେ ତାହା ହେଲେ ଆଉ କଣ କରବ ? ଓଡ଼ିଶାର ସ୍ଥାପତ୍ୟ କଳାର ଚର୍ଚ୍ଚା ଯେପରି ହିମାଳୟ ପାଇଁ ପାଇଅଛି, ଜାତୀୟ-ଜୀବନରେ ଅବନତି ମଧ୍ୟ ସେହିପରି ଦର୍ଶାଅଛି ।

ବର୍ତ୍ତମାନ ଏତେ ଜାତୀୟ ଅଧୋଗତି ଦର୍ଶିଛି ଯେ ଓଡ଼ିଆମାନେ ପ୍ରଭାବରାସୀ ବଙ୍ଗୀୟମାନଙ୍କ ମଧ୍ୟରେ ନିଜର ଜାତୀୟତା ପ୍ରକାଶ କରିବାକୁ ପସନ୍ଦୁ ନା । ଏହାର ଦୁଃଖାନ୍ତ ଅପଣମାନେ ନିଜେ ଅନେକ ଦିନରେ ମଧ୍ୟ ପାଇଥାଇ ପାରନ୍ତି ।

ଏ ପ୍ରକାର ଆତ୍ମ-ଗୋପନ ଚେଷ୍ଟାର ଗୋଟାଏ ବିଶ୍ଵାସଯୋଗ୍ୟ କାରଣ ଅନୁସନ୍ଧାନ କରିବା ଦରକାର ଏବଂ ମୋର ମନେହୁଏ ଉତ୍କଳର ଦେଶପ୍ରାଣ ଜାତିପରାୟଣ ମନୋଧୀମାନେ ନିଶ୍ଚୟ ତାହା କରିଥିବେ । ଓଡ଼ିଶାର ସ୍ଵାର୍ଥୀନତା ଲୋପ ପାଇବା ପରେ ବୈଦେଶିକ ରାଜତ୍ଵରେ ତାହାର ସ୍ଥାପତ୍ୟ ଓ କଳାଚର୍ଚ୍ଚା କମିଗଲା ଏବଂ ଜାତୀୟ-ଜୀବନ ଉପରେ ପ୍ରଭାବ ବିସ୍ତାର କରିବାକୁ ଲାଗିଲା । ତାହାରେକ ଶାସନରେ ବାଣିଜ୍ୟ ଗତିର ପ୍ରଭାବରେ ଓଡ଼ିଆ ନିଜର କୁଟୀର-ଲବଣ-ଶିଳ ହରାଇ ଓ ଅନ୍ୟାନ୍ୟ ଆନୁସୂଚିକ ଏବଂ ବିଦେଶୀ ରାଜତ୍ଵରେ ଅବଶ୍ୟମ୍ଭାବୀ କାରଣମାନଙ୍କ ଯୋଗେ ଦିନକୁ ଦିନ ଦରିଦ୍ର ହୋଇ ପଡ଼ିଲା । ବର୍ତ୍ତମାନ ଓଡ଼ିଆ ଜାତି ବୁଦ୍ଧୁଣ୍ଣ । ବୋଧହୁଏ ସୁଧାବାରେ ଏପରି ଦ୍ଵିତୀୟ ଜାତି ନ ଥିବ ଯେଉଁ ଜାତିର ପ୍ରାୟ ଏକ କୋଟି ଲୋକ ଭିତରୁ ପାଞ୍ଚ ଲକ୍ଷ ସୁସ୍ଥ, ସବଳ, କାର୍ଯ୍ୟକ୍ଷମ ପ୍ରତିନିଧି ସ୍ଥାନୀୟ କୁଅନ୍, ନିଜ ନିଜ ଦରେ ପେଟ ପୋଷି ନ ପାରି କଲିକତା, ଆସାମ, ବର୍ମା ପ୍ରଭୃତି ବିଦେଶକୁ ଯାଇ ମୁଣ୍ଡଫାଳ ଭୃତ୍ୟରେ ମାରି କାମ କରୁଛନ୍ତି; ନାନା ଲକ୍ଷ୍ମିନୀ ସହୁଛନ୍ତି, କେତେ କେତେ ନିର୍ଯ୍ୟାତନ ଭୋଗୁଛନ୍ତି । ତଥାପି ପେଟ ଦରପୁରା ଧରୁଛି । ବିଦେଶର ଅସ୍ଵାଭାବିକ ପ୍ରଭାବ ଭିତରେ ନାନା ରଙ୍ଗ ଯନ୍ତ୍ରଣାରେ ସ୍ଵାସ୍ଥ୍ୟ ହରାଇ ନିରାଶ ମନରେ ଦରକୁ ଫେରୁଛନ୍ତି । ଏପରି ଗୋଟାଏ ମରଣୋକ୍ତାଣ ଜାତିରେ କଳାଚର୍ଚ୍ଚା ସମ୍ଭବପରି ହେବ କିପରି ? ଏବଂ କଳାର ପ୍ରଭାବରେ ଜାତୀୟ-ଜୀବନର ଯେ ପ୍ରକାର ଉନ୍ନତ ଦିଶେ ତାହା ଆସିବ କୁଅନ୍ ? ଜାତୀୟ ବୁଦ୍ଧୁଣ୍ଣା ଜାତୀୟ ସାହିତ୍ୟର ଉନ୍ନତରେ ବାଧା ଦିଅଉଅଛି ଏବଂ ଜାତୀୟ ସାହିତ୍ୟର ଉନ୍ନତର ଅଭାବ

ଯୋଗେ ଜାତୀୟ-ଜୀବନର ବିକାଶ ହୋଇ ପାରୁ ନାହିଁ । ସେଥିପାଇଁ ବିଦେଶୀୟମାନେ ଆସି ଓଡ଼ିଶାରେ କିଏ ଜଳ, କିଏ ମାକିଙ୍ଗେଟ୍, କିଏ ଶାସନକର୍ତ୍ତା, କିଏ ଅଧ୍ୟାପକ କାର୍ଯ୍ୟ କରି ମାସିକ ଶହ ଶହ ଟଙ୍କା ବୋକିଗାର କରୁଥିବା ସ୍ଥଳେ ଓଡ଼ିଆମାନେ ବିଦେଶରେ ଯାଇ ସାମାନ୍ୟ ହେୟ କୁଲି କାର୍ଯ୍ୟ କରୁଛନ୍ତି । ଉଲ୍ଲତ ସାହିତ୍ୟରେ ପ୍ରଭାବିତ ହେବାର ଯୋଗାନକୁ ସେମାନେ ଉଠି ପାରୁ ନାହାନ୍ତି, ସେଥିପାଇଁ ଜାତୀୟ ସାହିତ୍ୟର ସମ୍ବିଧାନଶ ହେଉନାହିଁ । ଧୀରେ ଧୀରେ ସାହିତ୍ୟର ଉଲ୍ଲତ ଅବଶ୍ୟ ଦେଖୁଛି, କିନ୍ତୁ ପ୍ରତିବାସୀ ପ୍ରଦେଶମାନଙ୍କ ସହିତ ପ୍ରଗତି ପଥରେ ସେମାନେ ପଛକୁ ପଡ଼ି ରହିଛନ୍ତି ।

ଗୋଟାଏ ବୁଦ୍ଧି, ମୁର୍ଖତା ଜାତିକୁ ବଞ୍ଚାଇ ରଖିବାକୁ ହେଲେ ଯେ ଅଲକ୍ଷ୍ମୀନର ଆବଶ୍ୟକ ସେଥିରେ ସନ୍ଦେହ ନାହିଁ । କିନ୍ତୁ ଜାତି କେବଳ ଖାଇଲେ ଯେ ଯଥାର୍ଥରେ ବନ୍ଧୁ ରହି ପାରିବ ତାହା ନୁହେଁ । ଜୀବନ କେବଳ ବସ୍ତୁ ଉପରେ ପ୍ରତିଷ୍ଠିତ ହୋଇ ନ ପାରେ । ବସ୍ତୁ ସହିତ ଜୀବନ ଶକ୍ତିର କୌଶଳି ସମ୍ପର୍କ ନାହିଁ । ବରଂ ଗୋଟାଏ ବିଶାଳ ବୁଦ୍ଧିକୁ ଜାତିଲଗି ଆବଶ୍ୟକୀୟ ଅଲକ୍ଷ୍ମୀନର ବ୍ୟବସ୍ଥା କରିବା ଅସାଧ୍ୟ ତ ନିଷ୍ଠୁର, ଅସମ୍ଭବ ମଧ୍ୟ ହୋଇପାରେ । ଏପରି ଗୋଟାଏ ଅନୁଷ୍ଠିତ ଉପାୟରେ ଜାତିକୁ ଉଦ୍ଧାରିତ କରିବାକୁ ଚେଷ୍ଟା କରିବା ସମ୍ଭବ ନୁହେଁ । ବସ୍ତୁରେ ଯାହା ହୋଇ ନ ପାରେ ଭବ ପକ୍ଷରେ ତାହା କରିବା ସହଜ । ବାସ୍ତବରେ ବସ୍ତୁର କାର୍ଯ୍ୟର ଶେଷ ଯେଉଁଠାରେ ସେହିଠାରେ ହିଁ ଭବର ନିୟମ ଅରମ୍ଭ । ବୁଦ୍ଧିଜୀବ ଓଡ଼ିଆ ଜାତିକୁ ଉଦ୍ଧାରିତ କରିବାକୁ ହେଲେ ତାହାର ଜାତୀୟ-ସାହିତ୍ୟ ଗଢ଼ିବାକୁ ହେବ । ଏ ଦେଶର ଆର୍ଯ୍ୟ-ଯୁଗରେ ଯେଉଁ ମନୁଷ୍ୟମାନେ ଉଲ୍ଲତ ତତ୍ତ୍ୱସବୁ ସୃଷ୍ଟି କରିଛନ୍ତି, ସେମାନେ ଶାକାଳରେ ଉଦର ପୂର୍ଣ୍ଣ କରୁଥିଲେ । ସମତ ଖାଦ୍ୟ ଓ ସାଧନା ବଳରେ ସେମାନେ ଉଲ୍ଲତର ଉଚ୍ଚ ଯୋଗାନକୁ ନିଜେ ଉଠିଥିଲେ ଓ ଜାତିକୁ ଉଠାଇବାକୁ ପ୍ରଚେଷ୍ଟା କରୁଥିଲେ । ଯାହା ଅରେ ହୋଇଅଛି ତାହା ଯେ ପୁଣି ହୋଇ ପାରିବ ସନ୍ଦେହ ନାହିଁ । ବରଂ ତାହା ଛଡ଼ା ହିଁ ଅନ୍ୟ ଉପାୟ ଅବଲମ୍ବନ କରିବା ବିଚିତ୍ର ନୁହେଁ ।

ସମ୍ପ୍ରତିର ମଧୁର ସ୍ୱର ନିଜାନ୍ତ ବୁଦ୍ଧିଜୀବର ପ୍ରାଣକୁ ମଧ୍ୟ ଅନୁଭବ କେତେକ ସମୟ ଲଗି ଶୀତଳ କରିପାରେ । ଭିକ୍ଷାସାଧନେ ଶୀତ ଗାଈ ଭିକ ମାଗି ପ୍ରାଣର କଷ୍ଟ ଦୂର କରନ୍ତି । ସମ୍ପ୍ରତି ପର ସାହିତ୍ୟର ଯେ ପ୍ରଭାବ ଅଛି ତାହା ସ୍ୱୀକାର କରିବାକୁ ହେବ । ଆତ୍ମମାନଙ୍କୁ ଏପରି ଜାତୀୟ ସାହିତ୍ୟ ଛିଆରି କରିବାକୁ ହେବ ଯାହାକି ଜାତୀୟ ବୁଦ୍ଧିର ଦୂର କରି ପାରିବ । ବାସ୍ତବରେ ସାହିତ୍ୟ ଜାତିର ଦରଦୂତାର ଉପଯୋଗୀ ନ ହେବା ଯାଏ ତାହାକୁ ଜାତୀୟ-ସାହିତ୍ୟ ବୋଲିପାରି ପାରିବ ନାହିଁ । ଓଡ଼ିଆର ପ୍ରଧାନ ଆଦର୍ଶ ଉପେଦ୍ୱାଦ୍ୱାକ୍ଷକ ଲେଖାରେ ଜାତୀୟ ଦରଦୂତାର ଛୟା ବିଶେଷ ପଡ଼ିଥିଲା ପରି ଜଣାପଡ଼େ ନାହିଁ । ବରଂ ସମାଜର ସମୃଦ୍ଧି ଓ ଅର୍ଥଶାଳତା ଚିତରେ ଭଞ୍ଜକ ଲେଖନୀ ପରିଗଣିତ ହୋଇଅଛି । ସେଥିପାଇଁ

ଜୀବନର ଭୋଗ ବିଳାସର ଚିନ୍ତଣ ସେ ବିଶେଷ ଭାବରେ କରି ପାରିଛନ୍ତି । ଯାହା ବର୍ଷ ପୁର୍ବେ ଓଡ଼ିଆ ଜାତି ଯେପରି ପୁର୍ବ-ପୁର୍ବ-ମାନଙ୍କର ସ୍ଥାପତ୍ୟରୁ ଜିବନଶକ୍ତି ଗ୍ରହଣ କରିପାରୁଥିଲା, ବୋଧହୁଏ 'କବିତା'ରୁ ମଧ୍ୟ ସେହିପରି ଗ୍ରହଣ କରି ପାରିଥାନ୍ତା । କିନ୍ତୁ ଓଡ଼ିଆର ବିପୁଳତା ବର୍ତ୍ତମାନ ଅତୀତର କଥା । ତଥାପି ବୁଦ୍ଧିସ୍ତୁ ଓଡ଼ିଆ ଭଞ୍ଜକ ଛନ୍ଦ ଗାଇ ଜୀବନର ପୂର୍ଣ୍ଣତା ଅଣିବାକୁ ପ୍ରୟାସ କରୁଅଛି । ଆଶିବାରେ କେତେ ଦୂର ବୁଦ୍ଧିକାର୍ଯ୍ୟ ହୋଇଅଛି ତାହା ଦୋର ସନ୍ଦେହର ବିଷୟ । ସେଥିପାଇଁ ଭଞ୍ଜକ ଛନ୍ଦ ହେଉ ବା କବିସୂର୍ଯ୍ୟକ ତମ୍ବୁ ହେଉ, ତାହାର ଚର୍ଚ୍ଚା ଉତ୍କଳର ପୁରପଞ୍ଚାରେ ଲେପ ପାଇବାକୁ ବସିଲଣି । ବର୍ତ୍ତମାନ ଯୁଗୋଚିତ ସାହିତ୍ୟର ଲେଖା ଲଗି ଚିନ୍ତା ଜଗତରେ ବିପ୍ଳବ ଦରକାର । ଉପଯୁକ୍ତ ସାହିତ୍ୟର ସୃଷ୍ଟି ନିମନ୍ତେ ଓଡ଼ିଶାରେ ଯେ ଉପାଦାନ ନାହିଁ ତାହା ନୁହେଁ, ବରଂ ଆତ୍ମମାନଙ୍କର ଏହି ସ୍ୱଭାବିକତା ଜନ୍ମରୂପି କବିତା ଓ ସାହିତ୍ୟର ନାନା ଉପାଦାନରେ ପରିପୁର୍ଣ୍ଣ । ପାଶ୍ଚାତ୍ୟ କରି କହିଛନ୍ତି "ଜଗତରେ ଦୁଇ ଗୋଟି ସ୍ୱର ଶୁଣାଯାଏ—ଗୋଟିଏ ସମୁଦ୍ରର ସ୍ୱର ଓ ଅପରଟି ପବନର ଏବଂ ଏହି ଉଭୟ ସ୍ୱର ଉଦ୍‌ମୁକ୍ତର ବାଟ ଫିଟାଇ ଦିଏ ।" ଉତ୍କଳ ପ୍ରଦେଶ ଏହି ଦୁଇ ପ୍ରକାର ସ୍ୱର ସମ୍ପଦର ଆଶ୍ରୟସ୍ଥଳ । ପୂର୍ବରେ ମହୋଦଧି ଯେପରି ଦିବାନିଶି ମନ୍ତ୍ର, ଗନ୍ଧାର ନାଦରେ ଗର୍ଜନ କରୁଅଛି, ପଶ୍ଚିମରେ ସମଗ୍ର ଗଡ଼ଜାତ ଅଞ୍ଚଳରେ ଉତ୍କଳ ପବନମାଳା ସେହିପରି ବାୟୁମଣ୍ଡଳର ଧୂଳିରେ ଦିବାନିଶି ମୁଖରିତ ହେଉଅଛି । ଏହି ଉଭୟ ସ୍ୱର-ସମ୍ପଦରେ ଓଡ଼ିଆ ଜାତି ସୃଷ୍ଟିର ଆରମ୍ଭରୁ ଉଦ୍ଧାରିତ ହୋଇ ଆସିଅଛି । ଜାତୀୟ ଉଦ୍‌ମୁକ୍ତ ତାହାରି ଫଳରେ ସମ୍ଭବ ପାରିଛି । ସେଥିପାଇଁ ଓଡ଼ିଆ ସ୍ଥାପତ୍ୟରେ ଯେପରି ଉତ୍କଳ ଲଭ କରିଥିଲା, କବିତାରେ ମଧ୍ୟ ଜୀବନର ବିକାଶ ଦେଖାଇବାକୁ ସମ ହୋଇଥିଲା । ନୋହୁଲେ ଭାରତର ଅନ୍ୟାନ୍ୟ ପ୍ରଦେଶରେ ଯେତେବେଳେ ପ୍ରାଦେଶିକ ସାହିତ୍ୟ ଅତି ଅନୁଲତ ଆବସ୍ଥାରେ ପଡ଼ି ରହିଥିଲା ସେହି ଯୁଗରେ ଉତ୍କଳ ଭୂମିରେ କୋଇଲି, ଗୋପୀଭୂଷା ଆଦି ସହଜ, ସରଳ ଅଥଚ ଦୁର୍ଦ୍ଦୟସ୍ୱର୍ଣୀ କବିତା ବାହାର ନ ଥାନ୍ତା ।

ଆତ୍ମମାନଙ୍କର ପୂର୍ବସୂତ୍ରମାନେ ସାଗର ଓ ଶିଖରୀର ଯେଉଁ ସ୍ୱର ସମ୍ପଦ ଶୁଣି କଲାର ସାହାଯ୍ୟରେ ଉଦ୍‌ମୁକ୍ତ ଲଭ କରିଥିଲେ, ଆଜି ଆତ୍ମମାନଙ୍କୁ ତାହା ପ୍ରତି ସମଗ୍ର ଜାତିର କାନ ତାଳ ଦେବାକୁ ହେବ ଏବଂ ତାହାର ପ୍ରଭାବରେ ଜୀବନ ଗଢ଼ିବାକୁ ପଡ଼ିବ । ତାହାହେଲେ ଆତ୍ମମାନଙ୍କର ସମୂହ ଜୀବନ ଅଭିବ, ବୁଦ୍ଧିଶା ବୁଦ୍ଧିନୈମିତ୍ତିକ ଅସମର୍ଥତା ଆଦି ଯେତେ ପ୍ରକାର ନିଗଡ଼ରେ ବନ୍ଦା ହୋଇ ପଡ଼ିଛି, ସେ ସବୁ ଆତ୍ମମାନେ ସହଜରେ ଛଣ୍ଡାଇ ଦେଇ ବଦଳାଇଲୁଡ଼ ଉଦ୍‌ମୁକ୍ତ ପୁଣି ପାଇ ପାରିବ । ଉତ୍କଳର ପୁର-ପଞ୍ଚାରେ, ବନ ପ୍ରାନ୍ତରେ ପ୍ରକୃତର ଉଲ୍ଲତ ଲଳା ବଗବର ଲଗି-ଅଛି । ସେହି ମହାପୁଷୀ ଲଳା ମଧ୍ୟରେ କେତେବେଳେ ବା ଦୁର୍ଭିକ୍ଷରେ ନରକକାଳ ରୁଣିଆଡ଼େ ଦେଖାଯାଉଛି, ଆଜି କେତେବେଳେ ବା ଶ୍ୟାମ ସମ୍ପଦରେ ବିଳ, ବିଆତ୍ମମାନ ହସିଉଠୁଛି । କିନ୍ତୁ ଉଲ୍ଲତ



ସାହିତ୍ୟ ପଞ୍ଜର ପୂର୍ଣ୍ଣତା ଓ ସମ୍ପଦର ମୂଲ୍ୟ ଯେତେକ, ଅଭବ ଓ ଅସୁବିଧାର ଗୁରୁତ୍ୱା ମଧ୍ୟ ଠିକ୍ ସେତେକ । ସୁଖ ଦୁଃଖମୟ ଜୀବନକୁ ଗୋଟାଏ ଜନଶ୍ରୀ ବୋଲି ଧରିବାକୁ ହେବ । ସୁଖର କବିତା ଯେତେ ମଧୁର, ଦୁଃଖର କବିତାର ମାଧୁରୀ ମଧ୍ୟ ସେତେକ । ସେଥିପାଇଁ ଇଂଲଣ୍ଡ ଆନ୍ଦୋଳନ ପ୍ରଭୃତି ଧନଶାଳୀ ରାଜ୍ୟମାନଙ୍କରେ ଜାତୀୟ ସାହିତ୍ୟ ଜୀବନକୁ ଯେତେ ପ୍ରଭବିତ କରିପାରିବ ଆତ୍ମମାନଙ୍କର ଏ ଉତ୍କଳ ପରି ଭର ଅଭବଗ୍ରସ୍ତ ଭୂମିରେ ସେତେକ କରି ପାରିବ ସନ୍ଦେହ ନାହିଁ । ସେଥିପାଇଁ କେବଳ ଜାତୀୟ-ସାହିତ୍ୟକୁ ଉପଯୁକ୍ତ ଭାବି ଉପରେ ଗଢ଼ିବା ଦରକାର । ଦେଶର ସାହିତ୍ୟ ଅନୁଷ୍ଠାନମାନ ଯୁଗେ ଯୁଗେ ଏହି କାର୍ଯ୍ୟ କରିଛନ୍ତି । ଅପଣକର ଏହି ଶିଶୁ ସାହିତ୍ୟ ସମାଜକୁ ଠିକ୍ ସେହି ଜାତୀୟ କାର୍ଯ୍ୟ କରିବାକୁ ପଡ଼ିବ ।

ଜାତୀୟ ସାହିତ୍ୟର ଅଭବ୍ୟକ୍ତ ନିମନ୍ତେ ଉପଯୁକ୍ତ ଭାଷାର ପ୍ରୟୋଜନ । ଆତ୍ମମାନଙ୍କର ପ୍ରାଚୀନ କବିତା ଯେଉଁ ପ୍ରକାର ଭାଷାରେ ଅଭବ୍ୟକ୍ତ ହୋଇଅଛି, ତାହାର ଉପଯୋଗିତା ବିଷୟରେ କେହି ପ୍ରଶ୍ନ କରିପାରିବେ ନାହିଁ । କିନ୍ତୁ ସେତେବେଳେ ଗଦ୍ୟ ସାହିତ୍ୟ ନ ଥିଲା କହିଲେ ଚଳେ । ଓଡ଼ିଶାରେ ଆଧୁନିକ ଗଦ୍ୟ ସାହିତ୍ୟର ସୃଷ୍ଟି ରାଧାନାଥ ଓ ମଧୁସୂଦନଙ୍କ ସମୟରେ ହୋଇଅଛି । ଉତ୍କଳର ରାଷ୍ଟ୍ରପ୍ରଭାମ ଶିକ୍ଷାନାୟକ ମଧୁସୂଦନ ନିଜର ଉତ୍କଳ ଜୀବନ ଦ୍ୱାରା ଯେ ଓଡ଼ିଆ ଜାତିକୁ ପ୍ରଭବିତ କରି ଯାଇଛନ୍ତି ଅସ୍ପୀକାର କରିବା ଅସମ୍ଭବ । କିନ୍ତୁ ପ୍ରାଣର ଭବକୁ ସେ ଯେଉଁ ଭାଷାରେ ପ୍ରକାଶ କରିଛନ୍ତି ତାହା ଜାତୀୟ ସମ୍ପଦ ସେତେ ପରିପାଶରେ ବଢ଼ାଇ ପାରି ନାହିଁ; ବରଂ ଆଧୁନିକ ଓଡ଼ିଆ ଗଦ୍ୟ ସାହିତ୍ୟ ତାହାର ପ୍ରଭବରେ ବହୁ ପରିପାଶରେ ସୌନ୍ଦର୍ଯ୍ୟ ଓ ଶକ୍ତିଧାନ ହୋଇ ପଡ଼ିଛି । ବିଦ୍ୟାଳୟମାନଙ୍କରେ ପଢ଼ା ଯାଉଥିବା ପାଠ୍ୟ ପୁସ୍ତକ ଶିଶୁମାନଙ୍କର ଉଦ୍‌ଘାତମାନ ପ୍ରାଣକୁ ପୂର୍ଣ୍ଣପାତ୍ରରେ ପ୍ରଭବିତ କରି ପାରିନାହିଁ । ଓଡ଼ିଶାର ଜାତୀୟ-ଜୀବନ ପକ୍ଷରେ ଏହି କ୍ଷତର ପରିପାଶ ନିତାନ୍ତ ସାମାନ୍ୟ ନୁହେଁ । କୋମଳମତି ଛନ୍ଦ ଓ ଛନ୍ଦୀମାନଙ୍କର ପାଠ୍ୟ ପୁସ୍ତକର ଭାଷା ସରଳ, ସୁନ୍ଦର ଓ ସୁବୋଧ୍ୟ ନ ହେଲେ ତାହାଦ୍ୱାରା ଭବିଷ୍ୟତ ସାହିତ୍ୟ-ସୌଧର ମୂଳଭିତ୍ତି ଗଢ଼ା ଯାଇ ପାରିବ ନାହିଁ । ସାହିତ୍ୟ ପ୍ରତି ଶିଶୁ ପ୍ରାଣରେ ଆଦର ଓ ଆଗ୍ରହ ଜନ୍ମାଇ ନ ପାରିଲେ ଜାତୀୟ-ସାହିତ୍ୟର ସୃଷ୍ଟି ଯେପରି ଅସମ୍ଭବ, ଜାତୀୟ-ଜୀବନର ଗଠନ ମଧ୍ୟ ସେହିପରି ସୁଦୂର ପରିହତ ।

ବିଦ୍ୟାଳୟର ପାଠ୍ୟ ପୁସ୍ତକର ମୂଲ୍ୟ ଜାତି-ଗଠନ ସମ୍ପର୍କରେ ଯେତେ ଅଧିକ ହେଉ ପଛକେ ତାହା ପ୍ରତି ସମାଜର ଦୃଷ୍ଟି ଯେତେ ପଡ଼ିବା ଉଚିତ ସେତେ ପଡ଼ି ପାରି ନାହିଁ, ବଡ଼ ବଡ଼ ଲେଖକ ସେଥିପ୍ରତି ବିଶେଷ ଆଗ୍ରା ମଧ୍ୟ ଦେଖାଇ ନାହାନ୍ତି । କିନ୍ତୁ ସାଧାରଣ ପାଠକ-ମାନଙ୍କ ନିମନ୍ତେ ଓଡ଼ିଶାରେ ପ୍ରତି ବର୍ଷ ଅନେକ ବହି ବାହାରୁଛି । ବୋଧହୁଏ ଓଡ଼ିଆ ଭାଷାରେ ପ୍ରକାଶିତ ପୁସ୍ତକମାନଙ୍କର ବାର୍ଷିକ ସଂଖ୍ୟା ଭାରତର ଅନ୍ୟାନ୍ୟ ପ୍ରଦେଶର ଭୂଲନାରେ ନିତାନ୍ତ ହେୟ ନୁହେଁ । 'ଶାଶୁ ବୋହୂ କଳ', 'ଦିଅର ଭୂତକ ରହସ୍ୟ', 'ସଙ୍ଗୀତ-ରସାବଳୀ'

ଆଦି ଏକ ପରିସା ମୂଲ୍ୟର ଛୋଟ ଛୋଟ ପୁସ୍ତିକାମାନଙ୍କଠାରୁ ଆରମ୍ଭ କରି 'ପୂର୍ଣ୍ଣହେ ଭାଷା କୋଷ' ପରି ବହୁ ମୂଲ୍ୟ ଓ ବିଶାଳ ଗ୍ରନ୍ଥ-ମାନ ପ୍ରକାଶିତ ହେଉଛି । କିନ୍ତୁ ସେ ମଧ୍ୟରୁ ଅଧିକାଂଶ ଯେ ସାହିତ୍ୟ ଭଣ୍ଡାରର ରତ୍ନମଧ୍ୟରେ ପରିଗଣିତ ହୋଇ ପାରିବ ନାହିଁ ତାହା ସମସ୍ତେ ଜାଣନ୍ତି । ଆଧୁନିକ ଲେଖାମାନଙ୍କରେ କେତେକ ପରିମାଣରେ ସ୍ୱେଚ୍ଛାଚାରିତା ଦେଖାଯାଉଛି ବୋଲି ଅନେକେ କହିଥାନ୍ତି । ଆଧୁନିକ ଯୁଗର ଗୋଟାଏ ପ୍ରଭବ ଲେଖକ ପ୍ରାଣରେ ଯେପରି, କବିର ଲେଖନା ଉପରେ ମଧ୍ୟ ସେହିପରି ପଦ୍ମଅଛି । ଆଜିକାଲି ଲେଖକ ଭର ପ୍ରଚଳିତ ଶୁଖିଲା ଲେଖୁ ନାହାନ୍ତି । ସେଥିପାଇଁ ପର୍ୟାୟ ଜାତି ସ୍ୱାଧୀନ ହେବାକୁ ପ୍ରୟାସ କରୁଅଛି । ଶାସନ ପଦ୍ଧତି ଭଙ୍ଗି ଲେଖକ ଅଭବକତା ସୃଷ୍ଟି କରିବାକୁ ଲେଖୁଛନ୍ତି । ଏପରି କି ସାମାଜିକ ବନ୍ଧନ ମଧ୍ୟ ଅନେକଙ୍କ ପ୍ରତି ହିମେ ଅସହ୍ୟ ହୋଇ ଉଠୁଛି । ତାହାର ଫଳରେ ବହୁ କାଳ ପ୍ରଚଳିତ ବାଲ୍ୟ-ବିବାହ ଦଣ୍ଡନାୟ ହୋଇଅଛି । ଭାରତର ଶାସ୍ତ୍ର-ପ୍ରସିଦ୍ଧ ନାଟ୍ୟ ଗୁରୁଗୁଣ୍ଡଣୀ ବିଧବା ପ୍ରଣୟର ସରସତା କାମନା କରୁଅଛି । ଘୋଷ ଉପରେ ସାଧାରଣ ଜୀବନରେ ଯେପରି, ସାହିତ୍ୟ କ୍ଷେତ୍ରରେ ମଧ୍ୟ ସେହିପରି ଲେଖକ ପ୍ରଚଳିତ ଶୁଖିଲା ଓ ବନ୍ଧନ ଗୁଡ଼ି ନାହାନ୍ତି । ଫଳରେ ସାହିତ୍ୟର ଭାଷାରେ ପ୍ରାଚୀନ ଗଠନ କେତେକ ପରିବର୍ତ୍ତନ ଲଭି କରିଅଛି । ଅନ୍ୟ ଭାଷାର ଶବ୍ଦମାନ ଓଡ଼ିଆରେ ସ୍ଥାନ ପାଉଅଛି । ଏପରି କି ଆଦି ଭାଷା ସମ୍ପୂର୍ଣ୍ଣ ସହଜ ଯାହାର କୌଣସି ପ୍ରକାର ସମ୍ପର୍କ ନାହିଁ ସେହିପରି ବୈଦେଶିକ ଭାଷା ଇଂରେଜର ଶବ୍ଦମାନ ଲେଖକମାନେ ଅବିକଳ ଓଡ଼ିଆରେ ବସାଇ ଦେଉଛନ୍ତି । ଅନୁକରଣର ମାତ୍ରା ଏତେ ବଢ଼ିଅଛି ଯେ ଲେଖକମାନେ ଅନ୍ୟ ଭାଷାର ବ୍ୟବହୃତ ଫଳମାନଙ୍କର ଅର୍ଥ ସମ୍ପୂର୍ଣ୍ଣ ନ ବୁଝି ଓଡ଼ିଆ ସାହିତ୍ୟରେ ବ୍ୟବହାର କରୁଛନ୍ତି । ଭଦ୍ରାବରଣ ସ୍ୱରୂପ କୁହାଯାଇ ପାରେ ଯେ କୌଣସି କବି ବେଳ ଫୁଲର ସୌରଭ ବଙ୍ଗ ସାହିତ୍ୟରୁ ଆଣି ଓଡ଼ିଆ ସାହିତ୍ୟ ଉଦ୍ୟାନରେ ଆରୋପ କରିଛନ୍ତି । ଏ ସବୁ ଯେ ଭାଷାର ଅପବ୍ୟବହାର ଓ ସାହିତ୍ୟିକ ରୁଚିର ଉତ୍‌ଶୁଖିଲାତା ସେଥିରେ ସନ୍ଦେହ ନାହିଁ । କିନ୍ତୁ ଯେତେ ଦିନ ସାହିତ୍ୟର ଉତ୍କଳ ଆଦର୍ଶ ଲେଖକ ଓ ପାଠକମାନଙ୍କୁ ସମାନ ଭାବରେ ପ୍ରଭବିତ ଓ ଅନୁପ୍ରାଣିତ କରିପାରି ନାହିଁ ତେତେ ଦିନ ଏପରି ସାହିତ୍ୟର ବ୍ୟବହାର ଦୂରୀକାରୀ ଅବଶ୍ୟମ୍ଭାବୀ ।

ସାହିତ୍ୟର ଭାଷା ବିଷୟରେ ଅଲୋଚନା କରିବା ବେଳେ ଆଉ ଗୋଟିଏ ବିଷୟର ଉଲ୍ଲେଖ ଛାଡ଼ି ଯିବା ସମ୍ଭବ ନୁହେଁ । ସାହିତ୍ୟର ଭାଷା କଅଣ ହେବା ଉଚିତ ସେ ବିଷୟରେ ଅପଣକ ସମାଜର ପୁଂ ସଭପତିମାନଙ୍କ ମଧ୍ୟରୁ କେହି ଜଣେ ସୂଚନା ଦେଇ ପାରିଛନ୍ତି । ଗ୍ରାମ୍ୟ, ଅପଭ୍ରଂଶ ଶବ୍ଦ ସାହିତ୍ୟରେ ସ୍ଥାନ ପାଇବା ଉଚିତ ନୁହେଁ ବୋଲି ତାଙ୍କର ମତ । ଏ ମତ ଯେ କେବଳ ମେ ବ୍ୟକ୍ତି କରିଛନ୍ତି ତା ନୁହେଁ, ଏହା ଓଡ଼ିଶାର ସାଧାରଣ ପ୍ରଚଳିତ ମତ । 'ମୁଁ ଯାଉଅଛି' ନ କହି 'ମୁଁ ଗମନ କରୁଅଛି' କହିଲେ ଶୁଦ୍ଧ

ସାହିତ୍ୟ ଲେଖାଯାଏ ବୋଲି ପ୍ରାୟ ସମସ୍ତେ କହିଥାନ୍ତି । ବିଦ୍ୟାଳୟର ପାଠ୍ୟ ପୁସ୍ତକମାନଙ୍କରେ ଏହିପରି ଭାଷା ଦେଖାଯାଏ । ‘ମୁଁ ଯାଉ-ଅଛି’ ବୋଲି ଲେଖିଲେ ସେଥିରେ ପାଠ୍ୟ ଅର୍ଥ କ’ଣ ରହିଲା ? ପିଲା ତ ପଢ଼ିବା ମାତ୍ରେ ବୁଝିଗଲା । ସେଥିପାଇଁ ବିଦ୍ୟାଳୟ ବା ଶିକ୍ଷକର ଆବଶ୍ୟକ ରହିଲା ନାହିଁ । “ମୁଁ ଗମନ କରୁଅଛି” ଭାଷା ସାଧାରଣ ପିଲା ପ୍ରତି ଅବୋଧ୍ୟ । ଶିକ୍ଷକ ବୁଝାଇଦେଲେ ସେ ତାହାର ଅର୍ଥ ବୁଝିବ । ସାହିତ୍ୟରେ ମଧ୍ୟ ସେହି ପଦ୍ଧତି ଅନୁସରଣ ନ କଲେ ଉପଯୁକ୍ତ ସାହିତ୍ୟ ହୋଇ ପାରବ ନାହିଁ ବୋଲି ଲୋକେ ଧରି ନେଇଛନ୍ତି । ଗ୍ରାମ୍ୟ, ଅପଭ୍ରଂଶ ଶବ୍ଦରେ ସାଧାରଣତଃ କଥାବାର୍ତ୍ତା କରାଯାଏ । ସାଧାରଣ କଥାବାର୍ତ୍ତା ତ ସାହିତ୍ୟ ନୁହେଁ । ସେଥିପାଇଁ ଗ୍ରାମ୍ୟ କିମ୍ବା ଅପଭ୍ରଂଶ ଭାଷାରେ ଲିଖିତ ବିଷୟ ସାହିତ୍ୟର ଅଂଶିଭୂତ ହେବ କିପରି ? ଏ ପ୍ରକାର ଭାଷା ବାଦ୍ ଦେବାଦ୍ୱାରା ସାହିତ୍ୟ ସରଳ ହୋଇ ନ ପାରେ । ବାସ୍ତବରେ କଠିନ ଲେଖାକୁ ଯେତେ ସହଜରେ ସାହିତ୍ୟ ମନେ-କରାଯାଏ ସରଳ, ସହଜ, ସୁବୋଧ୍ୟ ଭାଷାରେ ଲିଖିତ ବିଷୟକୁ ସରଳତର ସେପରି ମନେ କରାଯାଏ ନାହିଁ । ମଧୁସୂଦନଙ୍କ “ଜୀବନ ଚିନ୍ତା” କବିତା ରୂପେ ବିଦ୍ୟାଳୟର ପାଠ୍ୟ ପୁସ୍ତକ-ମାନଙ୍କରେ ଉକ୍ତ ସ୍ଥାନ ପାଇଅଛି । କୋଇଲି, ଗୋଟିଭାଷା ପ୍ରଭୃତି ଶିକ୍ଷା ବିଭାଗ ଅନୁମୋଦିତ ବିଦ୍ୟାଳୟମାନଙ୍କରେ ଆଉ ପଢ଼ା-ଯାଉ ନାହିଁ । ପ୍ରକୃତରେ କହିବାକୁ ଗଲେ ଯେଉଁ ଲେଖାର ଭାଷା ଯେତେ କଠିନ ତାହାକୁ ହିଁ ସେତେ ଉନ୍ନତ ଧରଣର ସାହିତ୍ୟ ବୋଲି ଧରାଯାଏ । ଭଞ୍ଜ-ସାହିତ୍ୟ ବୁଝିବା ନିମନ୍ତେ କେବଳ ଅଭ୍ୟାସର ସାହାଯ୍ୟ ଯଥେଷ୍ଟ ନୁହେଁ, ସେଥିପାଇଁ କର୍ଷଣର ପ୍ରୟୋଜନ । ମୋଟ ଉପରେ ସାହିତ୍ୟର ଆଦର୍ଶ ଭଲ ଆକାର ଧାରଣ କରୁଅଛି । ଗଦ୍ୟ ସାହିତ୍ୟ ଯେ ସବୁବେଳେ ସହଜ ଭାଷାରେ ଲେଖାଯାଇ ପାରବ ତାହା ନୁହେଁ । ବିଷୟର ପ୍ରକୃତ ଦୃଷ୍ଟିରେ ଭାଷା ସହଜ ବା କଠିନ ହୋଇପାରେ । ଦର୍ଶନତତ୍ତ୍ୱ, ଅର୍ଥନୀତି ପ୍ରଭୃତି ବିଷୟମାନ ନିତାନ୍ତ ସହଜ, ସରଳ, ଗ୍ରାମ୍ୟ, ଅପଭ୍ରଂଶ ଭାଷାରେ ସବୁବେଳେ ପ୍ରକାଶ କରାଯାଇ ପାରବ କି ନା ସନ୍ଦେହ । କିନ୍ତୁ କବିତାର ଭାଷା ଯେ ସରଳ ନୋହଲେ ନ ତଲେ ଏ କଥା ପ୍ରତ୍ୟେକ କବିଙ୍କୁ ମନେ ରଖିବାକୁ ହେବ । କବିତାର ଗୁରୁତ୍ୱ ଭାଷାରେ ନୁହେଁ—ଭାବର ମହତ୍ତ୍ୱରେ ପର୍ଯ୍ୟବସିତ । ଅତି ସହଜ, ସରଳ ଭାଷାରେ ହୃଦୟର ଉନ୍ନତ ଭାବ ପ୍ରକାଶିତ ହୋଇପାରେ । ପ୍ରାକୃତ୍ୟ କବି ତାହାର ଜୁଲନ୍ତ ପ୍ରମାଣ । ପ୍ରାଚୀନ ଓଡ଼ିଆ ସାହିତ୍ୟରେ ମଧ୍ୟ ଏ ଶ୍ରେଣୀର ସାହିତ୍ୟର ଅଭାବ ନାହିଁ । କେତେକ ଅଧୁନିକ ଲେଖକ ନିଜର ଲିଖିତ ପଦ୍ୟ ଅତି ସହଜ ସରଳ ଭାଷାରେ ଲେଖିଯାଇଛନ୍ତି । ପାଠକ କବିତାର ମାଧୁର୍ଯ୍ୟ ଉପଭୋଗ କରି ନ ପାରିଲେ କବିତା ପାଠ ନିରର୍ଥକ । ରସ ଉପଭୋଗ କରିବା ନିମନ୍ତେ ଅତ୍ୟଧିକ ଶ୍ରମ ସ୍ୱୀକାର କରିବାକୁ ପଡ଼ିଲେ ଶ୍ରମକ୍ଳେଶ ଭୁଲନାରେ ରସର ମୁଖ୍ୟ କର୍ମିଣୀ । ଓଡ଼ିଶା ପରି ଦରଦ୍ର ଦେଶରେ ଜାତୀୟ-ସାହିତ୍ୟ କେବଳ ସରଳ, ସୁବୋଧ୍ୟ

ନ ହେଲେ ତାହାଦ୍ୱାରା ଜାତୀୟ କଲ୍ୟାଣ ସମ୍ଭବପରି ହୋଇ ପାରବ ନାହିଁ ।  
 ଓଡ଼ିଶାରେ ଗଦ୍ୟ ସାହିତ୍ୟର ପରିମାଣ ଅତି ଅଳ୍ପ । ଦର୍ଶନ, ରାଜନୀତି, ଅର୍ଥନୀତି ପ୍ରଭୃତି ବିଷୟରେ ସାହିତ୍ୟର ସୃଷ୍ଟି ଏ ପର୍ଯ୍ୟନ୍ତ ହୋଇ ନାହିଁ । ପୃଥିବୀର ସବୁ ଉନ୍ନତ ଦେଶର ସାହିତ୍ୟ ଉପନ୍ୟାସ ଦ୍ୱାରା ପୁଷ୍ଟ । ଓଡ଼ିଶାରେ ଉପନ୍ୟାସ ଅତି ଅଳ୍ପ ଅଛି । ଉପନ୍ୟାସର ସ୍ଥାନ ସାହିତ୍ୟ ଖେତ୍ରରେ ନିତାନ୍ତ ସାମାନ୍ୟ ନୁହେଁ । ଉପଯୁକ୍ତ ଉପନ୍ୟାସ ଚିନ୍ତଣ ଦ୍ୱାରା ଜାତି ଗଠନରେ ଯେ ବିଶେଷ ସହାୟତା ହୁଏ ତାହା ସ୍ୱୀକାର କରିବାକୁ ହେବ । ସେଥିପାଇଁ ଅନେକ ଧର୍ମପରାୟଣ ଜନନାୟକ ସାହିତ୍ୟିକ ଉପନ୍ୟାସର ଅଗ୍ରସୂତ୍ରରେ ଜାତିକୁ ଗଢ଼ିବା ପ୍ରୟାସ କରି ଯାଇଛନ୍ତି । ଜାତି-ଗଠନ-କ୍ଷମ ଉପନ୍ୟାସ ଓଡ଼ିଶାରେ ନାହିଁ କହିଲେ ତଲେ । ସେହିପରି ମଧ୍ୟ ଓଡ଼ିଆ ସାହିତ୍ୟରେ ଉପଯୁକ୍ତ ଭଲ ଭଲ କାବ୍ୟର ମାତ୍ରା ଅତି ଅଳ୍ପ । କବିତା ବହୁମୁଖୀ ହେବା ଦରକାର । କାବ୍ୟ ଉପନ୍ୟାସର ପଦ୍ୟଗତ ଅଭିବ୍ୟକ୍ତି । ସେହିପରି ଗଦ୍ୟରେ ଯେ ଭଲ ଯୁକ୍ତ ଗଳ୍ପ ଲେଖାଯାଇ ପାରେ ପଦ୍ୟରେ ମଧ୍ୟ କବିତା ଆକାରରେ ତାହାର ବିକାଶ ସମ୍ଭବପରି । ଅନ୍ୟାନ୍ୟ ଅନେକ ଭାଷାରେ ଭଲ ଭଲ ଗଳ୍ପ-ପଦ୍ୟମାନ ଅଛି । ଓଡ଼ିଆରେ ଗଳ୍ପ-ପଦ୍ୟ ସଂଖ୍ୟା ଅଳ୍ପ ଅଗରେ ଗଣି ହେବ । ଭବମୟ କବିତା ଅଳ୍ପକାଳ ଅନେକେ ଲେଖୁଛନ୍ତି । ବୈଷ୍ଣବ କବିତା ଭାବମୟ ଅଟେ । କିନ୍ତୁ ଏ ଶ୍ରେଣୀର କବିତାର ଭାବକୁ ନିତାନ୍ତ ଅବୋଧ୍ୟ କରି ପକାଇବା ପ୍ରେରଣା ଅଧୁନିକ ନୂତନ ଲେଖକମାନଙ୍କ ଭିତରେ ଅନେକେ ଅନୁଭବ କରିବାର ଦେଖା ଯାଉଅଛି ।  
 ଅଧୁନିକ ଓଡ଼ିଆ ସାହିତ୍ୟରେ ଆଉ ଗୋଟିଏ ବିଶେଷତ୍ୱ ଦେଖାଯାଏ । ତାହା ପ୍ରକାଶ୍ୟ ଅନୁବାଦ ଓ ଅପ୍ରକାଶ୍ୟ ଅନୁକରଣ । ଅପ୍ରକାଶ୍ୟ ଅନୁକରଣ ସାହିତ୍ୟ ଜଗତରେ ଯୁଗେ ଯୁଗେ ନିନ୍ଦିତ ହୋଇଅଛି । ସରଳ ଭାଷାରେ ତାହାକୁ ଲୋକେ ସାହିତ୍ୟ ବୈଧି ଆଖ୍ୟା ଦେଇଥାନ୍ତି । ଯେଉଁ କବି ଅପର କବିକର ଲେଖା ଅନୁକରଣ କରି ନିଜ ଭାଷାରେ ପ୍ରକାଶ କରନ୍ତି ଅଥଚ ତାହା ସ୍ୱୀକାର କରିବାକୁ ପ୍ରସ୍ତୁତ ନୁହନ୍ତି, ତାଙ୍କ ଲେଖାଦ୍ୱାରା ସାହିତ୍ୟର କଲେଚର ଯେପରି ସୁସୁଷ୍ଟ ହୋଇ ପାରବ ନାହିଁ, ଜାତୀୟ-ଜୀବନ ମଧ୍ୟ ସେହିପରି ପ୍ରଭାବିତ ହେବା ଅସମ୍ଭବ । କିନ୍ତୁ ସାହିତ୍ୟ-ଜଗତରେ ଅନୁବାଦର ଉକ୍ତ ସ୍ଥାନ ଅଛି । ଯୁଗେ-ଯୁଗେ ଭଲ ଭଲ ଲେଖାର ଅନୁବାଦଦ୍ୱାରା ନାନା ଦେଶର ଜାତୀୟ ସାହିତ୍ୟ ପରିସୃଷ୍ଟି ହୋଇଅଛି । ଏ ପ୍ରକାର ବିଶେଷତ୍ୱ ଛଡ଼ା ଓଡ଼ିଆ ସାହିତ୍ୟରେ ଆଉ ଗୋଟିଏ ବିଶେଷ ବହୁଳ ମାତ୍ରାରେ ଲିଖିତ ହୁଏ । ତାହା ନିକୃଷ୍ଟ ଲେଖା । ଓଡ଼ିଆ ସାହିତ୍ୟରେ ପ୍ରତି ବର୍ଷ ଏପରି ଅନେକ ପୁସ୍ତକ ପ୍ରକାଶ ପାଉଛି, ଯାହାର ସାହିତ୍ୟିକ ମୂଲ୍ୟ ନିତାନ୍ତ ସ୍ତନ ନୋହଲେ ସୁଦ୍ଧା ସାହିତ୍ୟର ଶ୍ରବଣରେ ବିଶେଷ ସହାୟତା କରୁ ନାହିଁ । ଏ ପ୍ରକାର ଲେଖା ଆବଶ୍ୟକ ନୁହେଁ ବୋଲି ଅନେକକର

ମତା । କିନ୍ତୁ ତାହା ସମ୍ପୂର୍ଣ୍ଣ ଠିକ୍ ନୁହେଁ । ବର୍ତ୍ତମାନ ଯୁଗରେ ବଡ଼ ବଡ଼ ସହରମାନଙ୍କରେ ବହୁ ମୂଲ୍ୟ କୋଠା ଘରମାନ ଅକାଶ-ଭିତରକୁ ମୁଣ୍ଡ ଟେକି ଠିଆ ହୋଇ ରହିଛି । ତାହା ଭିତରେ ଆସବାବମାନ ସୁସଜ୍ଜିତ ହୋଇ ରଖାଯାଇଛି, ବିଜୁଳି ଆଲୁଅ ଜଳୁଛି, ହାସ୍ୟସ୍ଵେଳ ଫୁଟି ଉଠୁଛି, ଆନନ୍ଦର ତେଜ ଖେଳି ବୁଲୁଛି । କିନ୍ତୁ ସେହି ସବୁ ମୂଲ୍ୟବାନ କୋଠାଘରର ମୂଲ୍ୟପତ୍ତନ ଖୋଲି ଦେଖିଲେ ଦେଖାଯିବ ଯେ କେଉଁଠାରେ ପୁରୁଣା ଭଙ୍ଗା ଖସିଯାଇ, କେଉଁଠାରେ ମଲ୍ଲ ଜନ୍ତୁଙ୍କର ସତ୍ତା ଶୁଣିଲ୍ଲ ମାଂସ, କେଉଁଠାରେ ବା ଅନ୍ୟାନ୍ୟ ନାନା ପ୍ରକାରର ଆବର୍ଜନା ପୁରୁ ରହିଛି । ସେହି କୋଠା ଘରମାନଙ୍କର ତଳେ ଦିନେ ହୁଏ ତ ଗୋଟାଏ ଗୋଟାଏ ପୋତା ଗଛ ଥିଲା । କାଳକ୍ରମେ ମୂଲ୍ୟପତ୍ତନ ଆବର୍ଜନାରେ ତାହା ପୋତା ଯାଇ ଉପରେ ପକ୍କା ଘର ତିଆରି ହୋଇଅଛି । ସେହି ଆବର୍ଜନା ସୁପ୍ତ ଉପରେ କୋଠାଘରର ଭିତ୍ତି ଗଢ଼ା ହୋଇ ନ ଥିଲେ ଘରର ଅସ୍ତିତ୍ଵ ସମ୍ଭବପରି ହୁଅନ୍ତା ନାହିଁ । ସେହିପରି ରମଣୀୟ ଜାତୀୟ-ସାହିତ୍ୟ ସୌଧ ଗଢ଼ିବାକୁ ହେଲେ ତାର ମୂଲ୍ୟ ଭିତ୍ତି ଅନେକ କ୍ଷେତ୍ରରେ ଆବର୍ଜନା ସୁପ୍ତ ଉପରେ ବସାଇବାକୁ ହେବ । ତଳେ ଲୁଚି ରହିଥିବା ପଦାର୍ଥ ଗୁଡ଼ିକ ଅସୁଦର, ଅପ୍ରିୟ ହୋଇପାରେ, କିନ୍ତୁ ପ୍ରତ୍ୟେକଟିର କିଛି କିଛି ମୂଲ୍ୟ ଅଛି । ପ୍ରତ୍ୟେକ ଲେଖା ଯେତେ ନିକୃଷ୍ଟ, ସାମାନ୍ୟ ହେଉ ପଛକେ ଜାତୀୟ-ସାହିତ୍ୟର ମହା ସୌଧ ଗଢ଼ିବାରେ ତାହା ଯେ ଗୋଟିଏ ଆବଶ୍ୟକୀୟ ଅନିବାର୍ଯ୍ୟ ଉପାଦାନ ସେଥିରେ ସନ୍ଦେହ ନାହିଁ ।

ଜାତୀୟ ଧନ ଭଣ୍ଡାର ଗଢ଼ିବାରେ ଯେପରି ଲୋକନିର୍ବାଣେଷରେ କି ଧନ, କି ଦରିଦ୍ର, କି ସ୍ଵରୂପ, କି ସ୍ତ୍ରୀ, କି ପିଲା, କି ବୁଢ଼ା, ପ୍ରତ୍ୟେକ ଲୋକ ତାର ସାମାନ୍ୟ ବ୍ୟକ୍ତିଗତ ଅଂଶ ଯୋଗାଏ ଜାତୀୟ ସାହିତ୍ୟ-ସୌଧ ଗଢ଼ିବାରେ ମଧ୍ୟ ସେହିପରି ଜାତିର ପ୍ରତ୍ୟେକ ବ୍ୟକ୍ତିଗଣେଷର ଭାଗ ଅଛି । ସାହିତ୍ୟ ଗଠନ କରିବା ନିମନ୍ତେ ଅବସରଭୋଗୀ ଲୋକଙ୍କର ଆବଶ୍ୟକ ବୋଲି ଗୋଟାଏ ବଡ଼ ଧାରଣା ଅଛି । କିନ୍ତୁ ସେ ଧାରଣା ଯେ ଏକାବେଳକେ ଠିକ୍ ତା ନୁହେଁ । ମନର ଭାବ ଭାଷାରେ ବ୍ୟକ୍ତି କରିବା ମନୁଷ୍ୟର ଧର୍ମ । ପ୍ରତି ଦିନ ପ୍ରତ୍ୟେକ ଲୋକ ତାହା ହିଁ କରୁଅଛି । ଅର୍ଥାତ୍ ଭାଷାନ୍ତରରେ କହିବାକୁ ଗଲେ ପ୍ରତି ମୁହୂର୍ତ୍ତରେ ପୃଥିବୀର ସବୁଆଡ଼େ ସାହିତ୍ୟ ତିଆରି ହେଉଅଛି । ସେ ସବୁ ଲିପିବଦ୍ଧ ନୋହୁଁ ଥିବାରୁ ଯଥାର୍ଥ ସାହିତ୍ୟ ଆଖ୍ୟା ପାଉନାହିଁ । ଲିପିବଦ୍ଧ ହେଲେ ମଧ୍ୟ ପ୍ରତ୍ୟେକ କଥାଟି ବସୟ ଯେ ସାହିତ୍ୟ ଭଣ୍ଡାରର ସ୍ଵତନ୍ତ୍ର ଯୋଗ୍ୟ ରହି ହୋଇ ପାରନ୍ତା ତା ନୁହେଁ । କିନ୍ତୁ ତାହା ନ ହେଲେ ସୁଦ୍ଧା ସାହିତ୍ୟର ଉପାଦାନ ସେ ମଧ୍ୟରେ ନିହିତ ଅଛି ସନ୍ଦେହ ନାହିଁ । ସାହିତ୍ୟର ଆଲୋଚନା ନିମନ୍ତେ ଯେତେ ପତ୍ତମାଣ ଅବସର ଦରକାର ତାହା ପ୍ରାୟ ପ୍ରତ୍ୟେକ ଲୋକ ଭାଗରେ ଦେଖୁଅଛି । ଅବସର ଅଭାବର ଦୋହାଳି ଦେଇ ବଡ଼ ବଡ଼ ମନୋଧୀମାନେ ଯଦି ସାହିତ୍ୟ ପଠନରୁ ବିରତ ହେଉଥାନ୍ତେ ତାହାହେଲେ ଅନ୍ୟାନ୍ୟ ଦେଶର କଥା ଛଡ଼ନ୍ତୁ, ଅମ ଏହି ଛୋଟିଆ ଓଡ଼ିଶା ପ୍ରଦେଶର ‘ଚିଲିକା,’ ‘ମହାଯାତ୍ରା,’

‘ନିର୍ଦ୍ଦେଶୀ,’ ‘ଅବସର-ବାସରେ’ ପ୍ରଭୃତି ମୂଲ୍ୟବାନ ରତ୍ନଗୁଡ଼ିକ ପାଇବାରୁ ସାହିତ୍ୟ ବହୁତ ହୋଇଥାନ୍ତା । ଧନୀ ଦରିଦ୍ର, ନିର୍ବାଣେଷରେ ପ୍ରତ୍ୟେକ ସାହିତ୍ୟର କଲେବର ବଡ଼ାଇ ପାରନ୍ତି । ଏପରି କି ପ୍ରତି ଦିନ ମୁଣ୍ଡ ଝାଳ ଭୃଣ୍ଣରେ ମାର ଯେଉଁ କୂଳି ମଜୁରୀଆ ଦୁଇ ଅଣା ଭୋଜିଗାରରେ ନିଜର ଓ ପରିବାରବର୍ଗର ପେଟ ପୋଷୁଛି ସେ ମଧ୍ୟ ସାହିତ୍ୟ ଲେଖିପାରେ । ପୃଥିବୀରେ ଏହାର ଅନେକ ବଡ଼ ବଡ଼ ଦୁଷ୍ଟାନ୍ତ ରହିଛି । ଶିଳତର ପ୍ରଧାନ କବି ଗୋଲ୍ଡସ୍ମିଥ ସମୟରେ ବେହେଲି ବଜାଇ ଭିକ ମାଗି ପେଟ ପୋଷୁ ଥିଲେ । ବଡ଼ ବଡ଼ ଲୋକଙ୍କ ଭୋଜିବେଳେ ମୁଠାଏ ବଳକା ଅଳ ପାଇବାକୁ ନାକେଇ ରହୁଥିଲେ । ଓଡ଼ିଶାରେ ମଧ୍ୟ ଚନ୍ଦ୍ରାମଣି, ଗଙ୍ଗାଧର ଆଦି ନିଷ୍ଠାପର ସାହିତ୍ୟ-ସେବକମାନେ ନାନା ଅଭାବରେ ନିଷ୍ଠିତ ହୋଇ ବାଣୀଦେବୀଙ୍କର ଆରାଧନା କରି ଯାଇଛନ୍ତି । ବରଂ ଧନୀ ଓ ଅବସରଭୋଗିମାନଙ୍କ ଅପେକ୍ଷା ଦରିଦ୍ର କର୍ମଭାଗ୍ୟ-ଦାତ୍ର ବ୍ୟକ୍ତିଙ୍କ ଦ୍ଵାରା ସାହିତ୍ୟ ଲେଖା ଅଧିକ ହୋଇପାରେ । ସେଥିପାଇଁ ସରସ୍ଵତୀ ଧନଦେବୀ ଲକ୍ଷ୍ମୀଙ୍କର ସପତ୍ନୀରୂପେ କଲ୍ପିତ ହୋଇଛନ୍ତି । “ବିନାଶ୍ରୟେ ନ ବଞ୍ଚିନ୍ତେ କବିତା ବିନତା ଲତା” ଲେଖିଥିବା ବ୍ୟକ୍ତି ବାସ୍ତବରେ କବି ନ ଥିବେ । ଯେଉଁ କବିର ପ୍ରାଣ ଭାବରେ ଉତ୍କଳ ଉପରେ ସେ କେବେ ଆଶ୍ରୟ ଲୋଡ଼ିବ ନାହିଁ ଏବଂ ବନିତା ବା ଲତା ପରି ଆଶ୍ରୟକାମୀ ବ୍ୟକ୍ତି ହୁଏ ତ ଅନେକ ଗ୍ରନ୍ଥ ଲେଖିପାରେ, କିନ୍ତୁ କବିଆଖ୍ୟା ଯାଇବାକୁ କଦାପି ଅର୍ହ ନୁହେଁ । ସବୁଠାରେ ଦେଖାଯାଏ ଯେ ନିଜ ଗୋଡ଼ରେ ଠିଆ ହେଉଥିବା ଲୋକେ ହିଁ ଭଲ ସାହିତ୍ୟକ ଓ କବି । ପୃଥିବୀର ସବୁଠାରୁ ବଡ଼ କବି ସେକସ୍ପିଅର ଚୌବନରେ କଂସେଇଖାନାରେ ବୁକିର କରି ନିଜର ଭାଷା କବି ପ୍ରତିଭା ଗଢ଼ିଥିଲେ । ଏତେ ଦୂର ଯିବା କାହିଁକି, ଆପଣମାନେ ଉତ୍କଳବାଣୀକର ଆରାଧନା ନିମନ୍ତେ ଏହି ଯେ ସାହିତ୍ୟ ସମାଜ ଏଠାରେ ଗତ ତିନି ବର୍ଷ ଲୋଇଲେଣି ତାହା ଯେ କାହାରି ଆଶ୍ରୟରେ ଚଳାଉ ନାହାନ୍ତି ସେ କଥା ସମାଜର ଆର୍ଥିକ ପରିସ୍ଥିତିରୁ ସ୍ପଷ୍ଟ ବୁଝା ଯାଉଅଛି । ଏଠାରେ ଲତା ହୋଇ ଅପରି ଉପରେ ମାଡ଼ିବାକୁ ଚେଷ୍ଟା କରିଥିଲେ ଆପଣମାନେ ସମଗ୍ର ମୟୂରଭଞ୍ଜ ରାଜ୍ୟର ବିଶାଳ ପ୍ରତିନିଧି-ତରୁ ପାଇ ପାରିଥାନ୍ତେ, ସେଥିରେ ଆପଣମାନଙ୍କର ସମାଜ-ଲତା ମାଡ଼ି ଅବଶ୍ୟ ବଢ଼ି ପାରନ୍ତା; ମାତ୍ର ବାଣୀ ଆରାଧନା ହୁଅନ୍ତା ନାହିଁ । ସାହିତ୍ୟ-ସେବାରେ ଧନୀ ଦରିଦ୍ରଙ୍କର ସମାନ ଭାଗ ଅଛି ବୋଲି ମୁଁ କହି ପାରିଅଛି । କିନ୍ତୁ ଧନୀ ଉପରେ ଦରିଦ୍ର ନିର୍ଭର କରିବା କଥା ନାହିଁ । ବାଣୀ-ଦେବୀଙ୍କର ମନ୍ଦିରକୁ କିଏ ମୂଲ୍ୟବାନ ପଦ୍ମଗୋଲ୍ପ ଲୋକ ଆସିବ ତ ଆଉ କିଏ ସାମାନ୍ୟ କଂଶୁକକରବା ଧରି ଉପସ୍ଥିତ ହେବ । ଧନୀ ଧନରେ ଯେପରି ପୂଜା କରି ପାରନ୍ତି ଦରିଦ୍ର ଭକ୍ତ ମଧ୍ୟ ଭାବରେ ଠିକ୍ ସେହିପରି କରି ପାରେ ।

ଓଡ଼ିଶାରେ ସାହିତ୍ୟର କଲେବର ବଡ଼ାଇବା ଲାଗି ନାନା କ୍ଷେତ୍ରରେ ଲୋକେ ଯେ ଚେଷ୍ଟା କରୁ ନାହାନ୍ତି ତା ନୁହେଁ । କିନ୍ତୁ ଫଳ କାହିଁକି ଆଶାନ୍ତରୂପ ହେଉନାହିଁ । ଉତ୍କଳ ଧରଣର



ଲେଖା ଅତି ଅଳ୍ପ ବାହାରୁଛି । ତାହାର ଗୋଟାଏ ବଡ଼ କାରଣ, ଅନୁମାନେ ପ୍ରତିଯୋଗିତାରେ ପାର ଉଠୁ ନାହିଁ । କୌଣସି ଦରଦ୍ୱା ଦେଶକୁ ବାଣିଜ୍ୟ ସଫଳତର ନିଜ ଗୋଳରେ ଠିଆ ହେବାକୁ ହେଲେ ସମଗ୍ର ପୃଥିବୀ ସହିତ ସ୍ୱାଧୀନ ପ୍ରତିଯୋଗିତାରେ ପଶିବା ଯଥାର୍ଥ ବାଟ ଚିହ୍ନିବେ ବୋଲି ଧନବିଜ୍ଞାନ-ପଣ୍ଡିତମାନେ କହନ୍ତି । ଧନ ଜଗତରେ ଯେପରି ସାହିତ୍ୟ ଜଗତରେ ମଧ୍ୟ ଠିକ ସେହିପରି ସରକାରୀ ଗଠର ପ୍ରୟୋଜନ । ଓଡ଼ିଆ ସାହିତ୍ୟର ଶ୍ରୀକୃଷ୍ଣରେ ଗୋଟିଏ ନିରବଚ୍ଛିନ୍ନ ଅନୁରାଗ ହେଉଛି, ପାର୍ଶ୍ୱବର୍ତ୍ତୀ ବର୍ଣ୍ଣନା ସାହିତ୍ୟର ଦୈନନ୍ଦିନ ପ୍ରତିଯୋଗିତା । ଓଡ଼ିଆ ଭାଷା ସହିତ ବଙ୍ଗ ଭାଷାର ଏତେ ସାମଞ୍ଜସ୍ୟ ଅଛି ଯେ ତାହା ଦେଖି ବର୍ଣ୍ଣନା ପଣ୍ଡିତମାନେ ଗତ ଶତାବ୍ଦୀର ଶେଷ ଭାଗରେ ଓଡ଼ିଆ ସ୍ୱତନ୍ତ୍ର ଭାଷା ନୁହେଁ ବୋଲି ଘୋଷଣା କରିଥିଲେ । ଓଡ଼ିଆ ପରିବର୍ତ୍ତିତ ଓଡ଼ିଶାରେ ବଙ୍ଗଭାଷା ପ୍ରଭୁର ଅରଣ୍ଡ ହୋଇଥିଲା । ଓଡ଼ିଆ ଭାଷାକୁ ଲୋପ କରି ବଙ୍ଗ ଭାଷା ଚଳାଇବା ଲାଗି ସେତେବେଳେ ଯେଉଁ ଚେଷ୍ଟାର ସୂଚନା ଦିଆଯାଇଥିଲା, ତାହା ସମ୍ପୂର୍ଣ୍ଣ ହୋଇଥିଲେ ଅନୁମାନକର ଭାଷା ଓ ସାହିତ୍ୟଗତ ସ୍ୱାତନ୍ତ୍ର୍ୟ ଅବଶ୍ୟ ଲୋପ ପାଇଥାନ୍ତା । କିନ୍ତୁ ସାହିତ୍ୟ ଯେ ସାମାଜିକ ଜୀବନ ଓ ଜାତୀୟ ଅନୁପ୍ରାଣତା ଗଠିବାରେ ସାହାଯ୍ୟ କରେ ସେଥିରୁ ଅନୁମାନେ ବର୍ତ୍ତମାନ ଯେତେ ପରିମାଣରେ ବହୁତ ହୋଇଅଛି, ତାହା ଦ୍ୱି-ପଦ ହୋଇ ନ ଥାନ୍ତା । ଚଣ୍ଡୀଦାସ, ବିଦ୍ୟାପତିଙ୍କ ପରି ଉପେନ୍ଦ୍ରଭଞ୍ଜ, ସାରଳାଦାସ, ଦାନକୃଷ୍ଣ, ଅଭିମନ୍ୟୁ ପ୍ରଭୃତି ଓଡ଼ିଆ ସାହିତ୍ୟର ବଡ଼ ବଡ଼ କବିମାନେ ଅଜି ପ୍ରାଚୀନ ବର୍ଣ୍ଣନା ସାହିତ୍ୟର ରୂପେ ସମୟକ ପୂଜା ପାଉଥାନ୍ତେ । କିନ୍ତୁ ତାହା ଯେତେବେଳେ ଓଡ଼ିଆ ଭାଷାର ଧୂଳି ସମୟରେ ହୋଇ ପାର ନାହିଁ, ଆଉ ହେବା ଅସମ୍ଭବ । ବର୍ତ୍ତମାନ ଏହି ଓଡ଼ିଆ ସାହିତ୍ୟ-ଶିକ୍ଷକ ବାହ୍ୟକ ପ୍ରତିଯୋଗିତାକୁ ରକ୍ଷା କରିବାକୁ ହେବ । ଯୁକ୍ତିଯୁକ୍ତ ଭାବରେ ସରକାରୀ ଗଠର ଆଶ୍ରୟ ନ ନେଲେ ଶିଶୁ ଅବସ୍ଥାରେ ଓଡ଼ିଆ ସାହିତ୍ୟ ଯେ ବହୁ ରହି ବଢ଼ି ପାରିବ, ମୋର ତାହା ମନେ ହେଉନାହିଁ ଓ ଅପଣମାନେ ରୁଣୁଥିବେ । ସାହିତ୍ୟ-ପାଠ ବିଷୟରେ ଅନୁମାନେ ଶାସନଗତ ସ୍ୱାତନ୍ତ୍ର୍ୟ ସତ୍ତ୍ୱେ ବଙ୍ଗଦେଶର ଅଙ୍ଗୀଭୂତ ହୋଇ ଯାଇଅଛି କହିଲେ ତଳେ । ସାହିତ୍ୟ ଚର୍ଚ୍ଚା ଲାଗି ମନୁଷ୍ୟସୁଲଭ ବାସନା ଯେ ଅନୁମାନଙ୍କ ହୃଦୟରେ ଅଛି ତାହାର ପରିତ୍ୟାଗ ଲାଗି ଅନୁମାନେ ଯେତେ ଦିନ ବଙ୍ଗ ଭାଷାରେ ଲିଖିତ ସୁସ୍ୱକର ଆଶ୍ରୟ ନେବା, ତେତେ ଦିନ ଓଡ଼ିଆ ସାହିତ୍ୟ ଏହିପରି ସ୍ଥାନ ଦରିଦ୍ର ଅବସ୍ଥାରେ ପଡ଼ି ରହିଥିବ । ସେଥିପାଇଁ ବର୍ତ୍ତମାନ ଗୋଟାଏ ସମଗ୍ର ଉତ୍କଳବ୍ୟାପୀ ଚେଷ୍ଟା, ସାଧନା ଓ ସଫଳ ପ୍ରୟୋଜନ । ଏଥିରେ ଅନୁମାନକର ଅନ୍ୟ ସାହିତ୍ୟ ବା ଭାଷା ପ୍ରତି ବିଦ୍ୱେଷ ନାହିଁ; କେବଳ ରହିଛି ଅନୁମାନକର ନିଜ ଭାଷା ଓ ସାହିତ୍ୟର ରକ୍ଷା ଲାଗି ସକଳ ।

ଓଡ଼ିଶାରେ ଅନେକ ଲେଖକ ଅଭିଯୋଗ କରନ୍ତି ଯେ ସେମାନଙ୍କ ବହି ବିକ୍ରି ହେଉନାହିଁ । ଏ ଅଭିଯୋଗ ଅମୂଳକ ହୁଏ । ‘ଚଳକା’ ପରି ଅମୂଲ୍ୟ କାବ୍ୟ ବର୍ଷରେ ପାଞ୍ଚଶ ଖଣ୍ଡ

ବିକ୍ରି ହେଉଥିବ କି ନା ସନ୍ଦେହ । ଏପରି ଅବସ୍ଥାରେ ଲେଖକ ସାହିତ୍ୟ ଚର୍ଚ୍ଚା କରିବାକୁ ଯିବେ କାହିଁକି ? ସମୟ ଥିଲା ଯେତେବେଳେ କି କବି ନିଜ ପ୍ରାଣର ଉଚ୍ଛ୍ୱାସ ଭାଷାରେ ପ୍ରକାଶ କରି ଲୁହା ଲେଖନ ସାହାଯ୍ୟରେ ତାଳପତ୍ର ପୋଥିରେ ଲେଖିବା ରୂପ ବହୁ କଷ୍ଟସାଧ୍ୟ କାର୍ଯ୍ୟ କରୁଥିଲେ । ଆଉ ଯେ କିଏ ତାହା ପଢ଼ିବେ ସେ ଲାଗି ଚେଷ୍ଟା ନ ଥିଲା । କବିତା-ରସ-ମାଧୁର୍ଯ୍ୟ କବି ନିଜେ ଅନୁଭବ କରୁଥିଲେ ଏବଂ ଏହା ଯେଉଁ କବି କବି ନ ପାରିବ ଶାସ୍ତ୍ରକାର ତାଙ୍କୁ କବି ଅଖ୍ୟା ଦେବାକୁ ନାଗୁକ । ବର୍ତ୍ତମାନ ପୃଥିବୀର ଅବସ୍ଥା ସର୍ବତ୍ର ବଦଳି ଯାଇଛି । ସମୟୋପଯୋଗୀ ଉପାୟ ଅବଲମ୍ବନ ନ କଲେ ଅନୁମାନଙ୍କୁ ପଠରେ ପଡ଼ି ରହିବାକୁ ପଡ଼ିବ । ସାହିତ୍ୟ-ସେବା ଯେ କେତେ ଲୋକଙ୍କର ଉପାର୍ଜନ ଉପଯୋଗୀ ବ୍ୟବସାୟ ହେବ ସେଥିରେ ସନ୍ଦେହ ନାହିଁ । କିନ୍ତୁ ଓଡ଼ିଶାର ବର୍ତ୍ତମାନ ପରିସ୍ଥିତିରେ ଏହା ସମ୍ଭବପରି ହୁଏ । ଏକେ ଓଡ଼ିଆ-ଭାଷୀ ଲୋକଙ୍କ ସଂଖ୍ୟା ଅଳ୍ପ । ତାପରେ ପୁଣି ଅନୁମାନଙ୍କ ଦେଶ ଦରଦ୍ୱା । ଅହର ଗୋଟାଏ କାରଣ ଯେ ସେଥିରେ ପୁଣି ବାହାରର ପ୍ରତିଯୋଗିତା ଅଛି । ଏ ସବୁ ଦୃଷ୍ଟିରେ ସାହିତ୍ୟ-ମାନଙ୍କର ଲିଖ୍ୟ ଉତ୍ସାହର ପରିମାଣ ଯେ ସମୟକ ହେବା ସମ୍ଭବପରି ନୁହେଁ ତାହା ବେଶ୍ ଚିନ୍ତା ଯାଉଅଛି । ଅନୁମାନଙ୍କର ଦୁର୍ଭାଗ୍ୟକୁ ଅନେକ ଓଡ଼ିଆଭାଷୀ ଅସ୍ତଳ ଓଡ଼ିଶା ବାହାରେ ଅନ୍ୟାନ୍ୟ ପ୍ରଦେଶରେ ଭଲ ପ୍ରତିଯୋଗୀ ଭାଷା ଓ ସାହିତ୍ୟମାନଙ୍କ ପ୍ରଭାବ ତଳେ ରହିଯାଇଛି । ଏହାର କି ପ୍ରତିକାର ଅଛି, ରକ୍ଷାଗଠନମାନେ ହିଁ କରିପାରିବ । କିନ୍ତୁ ସାହିତ୍ୟ ଦିଗରୁ ସମ୍ମିଳିତ ଉଦ୍ୟମ ଛଡ଼ା ଅନ୍ୟ କିଛି ଦେଖାଯାଉ ନାହିଁ । ଏ ସମ୍ପର୍କରେ ପ୍ରତିବାସୀ ବର୍ଣ୍ଣନା ସାହିତ୍ୟରୁ ଅନୁମାନେ ଉତ୍କଳ ଦୁର୍ଭାଗ୍ୟ ପାଇ ପାରିବ । ବଙ୍ଗ ବାହାରେ ଭଲ ଭଲ ଅସ୍ତଳରେ ଯେଉଁଠାରେ ବର୍ଣ୍ଣନାମାନେ ଉପାର୍ଜନ ସଫଳରେ ରହିଛନ୍ତି, ସେଠାରେ ସାହିତ୍ୟର ଅଲୋଚନା ନମରେ ବର୍ଣ୍ଣନା-ସାହିତ୍ୟ-ପରିଷଦର ଶାଖାମାନ ସ୍ଥାପିତ ହୋଇଅଛି । ଯେ ଉପାୟଦ୍ୱାରା ଅନ୍ୟାନ୍ୟ ସାହିତ୍ୟର ଅଂଶ ସୁଦ୍ଧା ହେଉଅଛି ତାହା ଅନୁମାନେ ଫିଙ୍ଗି ଦେଇ ପାରିବ ନାହିଁ । ଓଡ଼ିଶାର ରହିଲେ ଅସ୍ତଳମାନ ଅନୁମାନଙ୍କର ଗୋଟାଏ ସମସ୍ୟା ଥିଲା । ବର୍ତ୍ତମାନ ଆଉ ଗୋଟାଏ ସମସ୍ୟାର ସୃଷ୍ଟି ହୋଇଅଛି ।

ଗଢ଼ଜାତ ରାଜ୍ୟଗୁଡ଼ିକ ଚିର କାଳ ସରସ୍ୱତୀକର ଗୋଟିଏ ଗୋଟିଏ ସୁଦୃଢ଼ ଦୁର୍ଗ । ସେ ଦୁର୍ଗଗୁଡ଼ିକ ମଧ୍ୟ ବିଦେଶୀ ଶାସନର ଉତ୍କଳଜା ଜାତିରେ କ୍ରମେ ଅକାନ୍ତ ହେବାକୁ ବସିଲଣି । କିନ୍ତୁ ସେଥିରେ ଅନୁମାନେ ବିଚଳିତ ବା ଲକ୍ଷ୍ୟକୁ ହେଲେ ଲେବ ନାହିଁ । ସକଳ ପ୍ରକାର ବାଧାବିଘ୍ନ ଅତିକ୍ରମ କରି ଓଡ଼ିଶାର ପ୍ରତ୍ୟେକ ଅଞ୍ଚଳକୁ ଅବଶ୍ୟକୀୟ ପୂଜା ସାମଗ୍ରୀ ସଫଳ କରି ଉତ୍କଳ ସରସ୍ୱତୀକର ଆସନା କରିବାକୁ ହେବ । ଓଡ଼ିଶାର ଯେଉଁ ଶିଖରମାଳାର କବିତା-ସ୍ତବ କଥା ମୁଁ ପୁରୁ କହିଛି ତାହା ଓଡ଼ିଆର ଜାତୀୟ-ସାହିତ୍ୟର ଗୋଟିଏ ଅମୂଲ୍ୟ, ଅହଙ୍କ୍ୟ,

ଅପରହାଣୀ ଉପାଦାନ । ସେହି ଉପାଦାନ ବ୍ୟତୀତ ସାହିତ୍ୟର ଯେ ଅଙ୍ଗହାନୀ ଦର୍ଶକ ତାହା ନୁହେଁ, ତାହାର ଲେପ ଅବଶ୍ୟମ୍ବାଧା ହୋଇପଡ଼ିବ । ଅପଣମାନେ ଏ କଥା ବୁଝି ନ ଥିଲେ, ପୁସ୍ତକ ଯାହା କରୁଥାନ୍ତୁ ପଛକେ ଗଡ଼ଜାତ ରାଜ୍ୟମାନଙ୍କର ନୂତନ ଶାସନ ବ୍ୟବସ୍ଥା ସୁନ୍ଦରୀତ ପରେ ଏ ଭବି ବର୍ଷ ଭିତରେ ଏହି ସାହିତ୍ୟ ସମାଜର ସୃଷ୍ଟି କରି ନ ଥାନ୍ତେ । ସାହିତ୍ୟର ଶ୍ରୀଗୁଣି ସାଧନ କରିବା ଅବଶ୍ୟକ ବୋଲି ସମସ୍ତେ ଯେପରି ବୁଝନ୍ତି, ଅପଣମାନେ ତାଠାରୁ ଅଧିକ ବୁଝିଛନ୍ତି । ଓଡ଼ିଆ ସାହିତ୍ୟରେ ଗୋଟାଏ ଜନପଦ ପ୍ରୟୋଗନାୟତା ମୁଁ ବହୁ କାଳ ହେଲ ଅନୁଭବ କରିଆସୁଛି । ଓଡ଼ିଶାର ପରସ୍ପିତରେ ଲେଖକମାନଙ୍କୁ ଭୟାହ ଦେବାଲାଗି ଇଉରୋପର ନୋବେଲ ପ୍ରାଇଜ ତଳରେ ଅନୁମାନଙ୍କର ଗୋଟିଏ ବାର୍ଷିକ ପୁରସ୍କାର ସୃଷ୍ଟି କରିବା ଦରକାର । ଓଡ଼ିଶାର ଅଧିକ ଅବସ୍ଥା ଦୃଷ୍ଟିରେ ତାହା ୪ । ୫ ହଜାର ଟଙ୍କା ହେଲେ ସୁଦ୍ଧା

ଯଥେଷ୍ଟ ହେବ ବୋଲି ମୋର ମନେହୁଏ । ଓଡ଼ିଶାର ଅଭାବ ତ ବହୁମୁଖୀ; ନାନା ଦିଗରେ, ଉଦାହରଣ ସ୍ୱରୂପ ଶିକ୍ଷା, ଚିକିତ୍ସାଦି ଜାଗାକୁ ଭଲଭଲ ଅନୁଷ୍ଠାନମାନଙ୍କରେ ଘୋର ଅଭାବ ରହିଥିବା ସ୍ଥଳେ, ଏପରି ଗୋଟାଏ ଅପସ୍ତମିତ କାର୍ଯ୍ୟରେ ଯେ ଅର୍ଥବ୍ୟୟ ସମୀଚିନ ହେବ ଅନେକେ ସନ୍ଦେହ କରି ପାରନ୍ତି । କିନ୍ତୁ ଜାଗାକୁ ସାହିତ୍ୟର ସୃଷ୍ଟି ଉପରେ ଯେ ଜାତିର ସମୁଦ୍ଧ ଗଣ-ଶିକ୍ଷା ନିର୍ଭର କରେ ଏ କଥା କ'ଣ ଅସ୍ମୀକାର କରାଯାଇ ପାରୁବ ? ସେଥିପାଇଁ ସାହିତ୍ୟର ଶ୍ରୀଗୁଣି ସାଧନ ନମନ୍ତେ ଏପରି ଗୋଟାଏ ଅପ୍ରଚଳିତ ଉପାୟ ଅବଲମ୍ବନ କଲେ ଆଶାକ୍ରମେ ଫଳ ହେବ ବୋଲି ମୋର ଧାରଣା । ଯେ ଉପାୟ ହେଉ ପଛକେ, ସବଳ ଭାବରେ ନାନା ଦିଗରେ ସ୍ୱାର୍ଥରେ ଜଳାଞ୍ଜଳ ଦେଇ ତାହା ଅବଲମ୍ବନ କରିବାକୁ ହେବ । ଅନୁମାନଙ୍କର ଅଭାବକୁ ହିଁ ମୁକ୍ତର ପଛା । ପ୍ରକୃତ ସତେ “ନାୟମାତ୍ମା ବଳହୀନେନ ଲଭ୍ୟଃ ।”

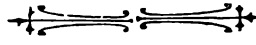

## ଅଭିନନ୍ଦନ\*

### ଶ୍ରୀ ମହେଶ୍ୱର ନାୟକ

ସଂଘବଦ୍ଧ ସାହିତ୍ୟ ସାଧନାର ପୁଣ୍ୟକାମ ପରଶଦ୍ଧି ଅନୁମାନଙ୍କର ଏଇ ଦରଦ୍ୱ ଦେଶରେ ନାନା ଭାବରେ ପରହୃତ । ଅନୁମାନଙ୍କର ଏହି ସାହିତ୍ୟ ସମାଜର ଶିଶୁ-ଭଲପିତରେ ସୁଦ୍ଧା ସେହିପରି ନାନା ଘାତ ପ୍ରତିଘାତର ନିଶ୍ଚରଣ ଅଭିନୟ ଦର୍ଶି ଚାଲିଅଛି । ଶୋକାନ୍ତ ହେଉ ପୁଣ୍ୟାନ୍ତ ହେଉ ଫଳ ସେଇ ଅନିର୍ଦ୍ଦିଷ୍ଟ ଭବିଷ୍ୟତ୍ ଗର୍ଭରେ । ଇନ୍ଦୋଟି ବର୍ଷର ଶିଶୁ ଶିଶୁତର ଜୀବନ-ସ୍ୱପନ ଘେନି ସମାଜ ଆଜି ଚତୁର୍ଥ ବର୍ଷର ଫଗୁଣ ପ୍ରଭାତରେ ଆଖି ମେଲିଛି କେବଳ ଅପଣମାନଙ୍କର କର-କମଣ୍ଡଳକୁ କରୁଣା-ବାରିବର୍ଷଣ ଦେଖିବାକୁ,—ଅପଣମାନଙ୍କୁ ଅଶାର କଥା ଶୁଣାଇବାକୁ ନୁହେଁ, ଅପଣମାନଙ୍କୁ ଆଶୀର୍ବାଣୀ ଘେନି ଅନୁପ୍ରାଣିତ ହେବାକୁ—ଯଦି ଅପଣମାନଙ୍କ ବାଣୀ-ଉପାସନାର ଧାରା ଦେଖି ନିଜ ଶିଥିଲ ରକ୍ତ ପ୍ରବାହ ଦ୍ରୁତତର କରିପାରୁବ । ଦାନ ଶିଶୁ ସମାଜର ଦାନ ଅଭିନନ୍ଦନ ଗ୍ରହଣ କରନ୍ତୁ ।

ଆଜି ସମେତ ଏହି ସାହିତ୍ୟ ସମାଜର ଇନ୍ଦୋଟି ବାର୍ଷିକ ଅନୁଷ୍ଠାନ ସମାହତ ହୋଇଗଲା । ସମାଜର ପରିକଳ୍ପନା ବେଳେ କେହି ହୁଏ ତ ଆଶା କରି ନ ଥିଲେ ଏପରି ଭାବରେ ଏ ସମାଜ ଗଢ଼ି ଉଠିବ ବୋଲି । ଉଦ୍ୟୋଗୀଙ୍କ ମୂଲ ଉଦ୍ଦେଶ୍ୟ ଥିଲା ନିର୍ଜନ

ପ୍ରକୋଷ୍ଠରେ ବସି ଅଧ୍ୟୟନ ବା ସାହିତ୍ୟିକ ଆଲୋଚନାରେ ସମୟ ଯାପନ କରିବା । ବର୍ଷକରେ ଥରେ ହେଉ ପଛକେ ପ୍ରାକୃତିକ ଉତ୍ତଳର ସୁଖ୍ୟାତ ବାଣୀସେବିମାନଙ୍କର କଳକଣ୍ଠରେ ଏହି ଅବ-ହେଲିତ ମେଘାସନ କୁଞ୍ଜ ଏପରି ଭାବରେ ଧ୍ୱନିତ ହେବାର ମୂଳରେ ଅଛି କେବଳ ସେଇମାନଙ୍କର ଦୟା, ଯେଉଁଠାରେ ଶ୍ରମ, କ୍ଳାନ୍ତି ଓ ଅସୁବିଧାମାନ ସ୍ୱୀକାର କରି ଏଠି ସେମାନଙ୍କର ଉପସ୍ଥିତିର ସୁଯୋଗ ଦେଇଛନ୍ତି ଓ ଦେଉଛନ୍ତି । ସୁଧୀବର୍ଗ ! ଆଜିର ଏ ଦାନ ଆୟୋଜନ ବା ଅନାୟୋଜନ ଦେଖି ଯଦି ହତାଶ ହୁଅନ୍ତି, ତେବେ ଶିଶୁର ଶିଶୁକୁ ସ୍ମରଣ କରି ଯମା ଦେବେ । ଶିଶୁ ଲୋଡ଼େ ସହାନୁଭୂତି, ପ୍ରବାଣ ହାତର ପ୍ରତିପାଳନ । ଅପଣମାନଙ୍କ ଯଥୋଚିତ ଅଭ୍ୟର୍ଥନାର ହୁଟି ଅପଣମାନଙ୍କ ଅପେକ୍ଷା ବେଶୀ ଅନୁଭବ କରୁଛୁ ଅନୁମାନେ; ବିଶେଷତଃ ଯେତେବେଳେ ସମାଜର ସ୍ତ୍ରୀମୁଁ ସଭାପତି ଭକ୍ତିଭାଜନ ଶ୍ରୀୟୁକ୍ତ ଦିବ୍ୟସିଦ୍ଧି ପାଣିଗ୍ରାହୀ ପାରିବାରିକ ଅସୁଗ୍ରହଣା ନିବନ୍ଧନ ଦୂରରେ ଅବସ୍ଥାନ କରୁଥିବାରୁ ଅପଣମାନଙ୍କ ଅଭ୍ୟର୍ଥନାରେ ଯୋଗ ଦେବାକୁ ଅଟମ ହୋଇଛନ୍ତି । ନିଜ ଗୁଣରେ ଏସବୁ ହୁଟି ଓ ଅଭାବ ଅଭିଯୋଗ ମାର୍ଜନା କରି ସମାଜର ସ୍ତ୍ରୀମୁଁ ପାଇଁ ଅପଣମାନଙ୍କର ଏଇ ଉଦାର ସହାନୁଭୂତି ଅଧୁଣା ରଖିଲେ ଅନୁମାନେ ଅନୁମାନଙ୍କର ଏ ସୁଦ୍ଧ ଅନୁଷ୍ଠାନ ସହ ଚିରକୃତକ୍ଷ ରହିବୁଁ ।

\* ବାର୍ଷିକ ସାହିତ୍ୟ ସମାଜର ୩ୟ ବାର୍ଷିକ ଅଧିବେଶନରେ ଚିଠି ।

ଲତା ପର କବିତା ମଧ୍ୟ ଅସ୍ପଷ୍ଟ ଅନୁପସ୍ଥାନ କରେ; ଅମ ଦେଶ ତ ସଦାଦୌ ଦରଦ୍ର । ଅମର ବାଗ୍‌ଦେବୀ ତେଣୁ ଚିତ୍ତ ଦଳ ଲକ୍ଷ୍ମୀଙ୍କ ମୁଖାପେକ୍ଷିଣୀ । ସୁଖର କଥା ଭଞ୍ଜ-ରାଜଲକ୍ଷ୍ମୀଙ୍କ ବିଭବପୁଣ୍ୟ କୋଷାଗାର ବାଣୀଙ୍କ ସେବାରେ ଦିନେ ହେଲେ ରୁଚି ହୋଇ ନାହିଁ । ଅଧୁନିକ ଉତ୍କଳ-ସାହିତ୍ୟର ଜନ୍ମଦାତା ଯେଉଁମାନେ, ସେହି ମନର୍ଥୀମାନଙ୍କର ସାହିତ୍ୟ କର୍ତ୍ତା ପଥ ବହୁ ପରିମାଣରେ ସୁଗମ କରିଛନ୍ତି ‘ଅବିରତ ଦାନବାର୍ତ୍ତା ପିଠିଲି’ ଭଞ୍ଜ କୋଷାଗାର, କହିଲେ ଅତ୍ୟୁକ୍ତ ହେବ ନାହିଁ । ସେ ଯୁଗର ଏକତମ ଶ୍ରେଷ୍ଠ ପଦିକା ‘ଉତ୍କଳ ପ୍ରଭା’ ଅଧୁନିକ ଉତ୍କଳର ମୁଖ୍ୟ ସାହିତ୍ୟ ପୀଠ ‘ଉତ୍କଳ ସାହିତ୍ୟ ସମାଜ’ ଏବଂ ବିରାଟ ‘ପୁଣ୍ୟତନ୍ତ୍ର ଭ୍ରାତାକୋଷ’—ଏଗୁଡ଼ିକ ଭଞ୍ଜ ବଂଶର ସାହିତ୍ୟ-ପ୍ରୀତିର ସୁଦ୍ର ନିଦର୍ଶନ ନୁହେଁ । ଆହୁରି ଆଗର କଥା ଯେ ‘ଉତ୍କଳ ପ୍ରଭା’ର ଅସ୍ତମିତ ଦୀପ୍ତିର ସୁନରୁବାର ପାଇଁ ନବୀନ ‘ଭଞ୍ଜପ୍ରଦୀପ’ ଶିଖା ତୋଳିଛନ୍ତି ଅନୁମାନକ ବିଦ୍ୟୋତ୍ସାହା ମହାରାଜା ସାର୍ ପ୍ରତାପଚନ୍ଦ୍ର ଭଞ୍ଜ ଦେବ କେ. ସି. ଆଇ. ଭ. କ ବହୁମୁଖୀ ଆତ୍ମକୂଳରେ । ସେହି ମହାରାଜାଙ୍କୁ ପୃଷ୍ଠପୋଷକରୂପେ ରଖି ଦିନେ ଅରୁଣରଶ୍ମିରେ ଉଦ୍‌ଭାସିତ ହେବାର ଆଶା ପୋଷଣ ଏ ସମାଜ କରେ ।

ଉତ୍କଳ ଆଜି ନିଃସ୍ଵ, ଦରିଦ୍ରତମ । ବିରାଟ ଅଭବମାନ ତାକୁ ଯେପରି ବିଭଲ ଦିଗରେ ପ୍ରାପ୍ତ କରି ବସିଛି, ତାର ସାହିତ୍ୟ ଯେ ମୁଣ୍ଡ ଟେକି ରହିଛି ଏଇ ଭେଦ । ସାହିତ୍ୟିକ ଅନୁଷ୍ଠାନ କହନ୍ତୁ ବା ବା ପତ୍ର ପଦିକା କହନ୍ତୁ, ସମସ୍ତଙ୍କୁ ଏହି ପ୍ରତିକୂଳ ପରିସ୍ଥିତିରେ ଖସି ଲାବନ-ସଂଗ୍ରାମ କରିବାକୁ ପଡ଼ିଛି ଓ ପଡ଼ିଛି । ଫଳତଃ ଗୋଟିକ ପରେ ଅଉଁ ଗୋଟିକର ଉଦୟ ଓ ବିଲୟ ଦେଖି ନିତାନ୍ତ ଆଶାୟୀ ପ୍ରାଣରେ ସୁଜା ଗଭୀର ନୈରାଶ୍ୟ ଛପା ବସ୍ତ୍ରର କରେ । ଦୁଃଖ ସମାଦକ, ଦୁଃସ୍ଥିତର ଲେଖକ ଓ ସଂକୀର୍ତ୍ତକ ଦୁଃସ୍ଥିତମ ପାଠକ ସବୁ ଦିନେ ଚିନ୍ତାର କରି ଆସିଲେ, ଉତ୍କଳରେ ଗୋଟାଏ ପଦିକା ନାହିଁ ଯାହା ପ୍ରତିବେଶୀ ସାହିତ୍ୟର ଗୋଟାଏ ହେଲେ ପଦିକା ସଙ୍ଗେ ତାଳ ଦେଇ ଚାଲିବ । ନିରପେକ୍ଷ ଦର୍ଶକ ଏସବୁ ଦେଖି ଭବିଷ୍ୟର ଅବକାଶ ସୁଦ୍ଧା ପାଏ ନାହିଁ, ଏ ସାହିତ୍ୟ ପକ୍ଷରେ ଗୋଟାଏ ବିରାଟ ଉତ୍କଳ ଅଗତ ଛଡ଼ି ଆସିଛି ।

ଆଜି ଅମର ଗଦ୍ୟ, ଅମ ଅଗତ ସହସ୍ର କଳା ଯେକି ମହୁମାମୟ ଓ ଅମ ଭ୍ରାତାର ସ୍ଵୟଂ ପ୍ରାଦେଶିକ ସାହିତ୍ୟମାନଙ୍କରେ ପ୍ରାଚୀନତମ ବୋଲି । ଆଜି ଅମେ ନିଜର ଦେଉଁ ଅମର ଗଙ୍ଗା-ଗୋଦାବରୀ ବ୍ୟାପୀ ଉତ୍କଳ, ଅମର ବଡ଼ ଦେଉଳ, ଅମର ମହୋଦଧି, ଅମର ଭଞ୍ଜ-ଦାନବୃଷ୍ଟି ସାହିତ୍ୟ । ଅମର କି ଥିଲା କି ନ ଥିଲା ଏକ କଥା, ଯଦି ଯାହା ଥିଲା ତାର ପରିପୁଷ୍ଟି ପାଇଁ ସତେଜ ନ ହୋଇ ଯାହା ଥିଲା ତାର ସୁନାମ ବିକି ଅମ ଜୀବକାର ପତ୍ନୀ ଖୋଜୁ । ପ୍ରାଚୀନର ପ୍ରଶସ୍ତି ମାତ୍ର ସମ୍ଭବ କରି ଆଜି ଏ ଦେଶରେ ଯେ ଗୋଟାଏ ଭବାଧିକ କାଗଜପତ୍ର ଖେଳିଯାଇଛି, ତାହାର ଉତ୍କଟ ମୋହରେ ଅମେ ଭୁଲୁଛନ୍ତି ଅମର ପ୍ରାଚୀନ ଯାହା କିଛି ସବୁ ‘ସୁନାନାମା’ । ପ୍ରାଚୀନ ବୈଶିଷ୍ଣବ

ବା ନିଜତ୍ଵକୁ ଅସ୍ଵୀକ୍ଷ କରି ରଖିବାର ବା ଦେଖିବାର ଅମର ଯେଉଁ ଅଭିଶମ୍ଭୋପାହୁ, ତାହାହିଁ ଅମକୁ ଶିଖାଉଛି ପ୍ରଗତର ପ୍ରଭାବକୁ ବିକାଶୟ ଦୃଷ୍ଟିରେ ଦେଖିବାକୁ । ପରପୁତ୍ରକୁ ଟିକିଏ ପ୍ରସାରିତ କରି ନେବାର ଉଦାରତା ଅମର ଯେମିତି ହଜିବାକୁ ବସିଛି ।

ଦିନ ଥିଲା, ଅନୁମାନଙ୍କୁ ସୁଦ୍ର ଅଭ୍ର-ପରସୀମା ମଧ୍ୟରେ ତୃପ୍ତ ହେବାକୁ ପଡ଼ୁଥିଲା । ଅନୁମାନଙ୍କ ବାଣୀଶୁଣ୍ୟ ମଧ୍ୟ ଅମର ତୃପ୍ତିରେ ତୃପ୍ତି ପାଇବାକୁ ବାଧ୍ୟ ହେଉଥିଲେ । କିନ୍ତୁ ଯୁଗ ଆସିଛି ବିଶ୍ଵ-ଭ୍ରାତାର ଆହ୍ୱାନ ଯେକି । ଆଖି ପ୍ରସାରିତ କରିବାକୁ ହେବ, ବିଶ୍ଵ-ପୀଠରେ ସ୍ଥାନ ବାହୁବାକୁ ହେବ । ସଂକୀର୍ତ୍ତ ପ୍ରାଦେଶିକତାର ଗଣ୍ଡୀ ଭିତରେ ଅମର ଯେଉଁ ଭବାଧିକ ମୋହ, ତାକୁ ଜଗି ବସି ରହିଲେ ଅମେ ‘ଯେଉଁ ଉପରେ ସେଇ ଉପରେ’ । ଚଷମ, ମାଲେଙ୍କୁ ଯିତ୍ସୁ, ଶକ ଭିତରେ ଖୋଜିଲେ ମିଳିବ ନାହିଁ । ବୋକାକସିଓକ-ଠାକୁ ଅନେକ ଦୂରରେ ରୋପା ରୋଲି । ଲୁଗା ପିରାଣେଲେ ଦାନ୍ତେକଠାରୁ ଭଲ ପତ୍ନୀ ହୋଇ ସୁଦ୍ଧା ବିଶ୍ଵର ସାହିତ୍ୟିକ ପୀଠରେ ଅସନ ପାଇଛନ୍ତି । ବିଦ୍ୟାପତି ଚଣ୍ଡୀଦାସକଠାରୁ ଅଗାଧ ପାର୍ଥକ୍ୟ ରଖି ସୁଦ୍ଧା ରବୀନ୍ଦ୍ର ଅଖଣ୍ଡ ସମ୍ମାନ ମାଳିଛନ୍ତି । ଏଣୁ ଅଧୁନିକ ଉତ୍କଳୀୟ କବି ଯଦି ସାମନ୍ତସିଂହାର ବା କବିସୂର୍ଯ୍ୟଙ୍କ ଭ୍ରାତାରେ କାବ୍ୟ ସୃଷ୍ଟି ନ କରେ, ତେବେ କ୍ଷୁଦ୍ର ହେବାର କାରଣ କିଛି ନାହିଁ । ଇଂରାଜି ଜାତିର ରକ୍ଷଣଶୀଳତା ଜଗତ୍ ପ୍ରସିଦ୍ଧ, ଅଥଚ ବୈଦେଶିକ ଶକ୍ତ ବିଭବରେ ଇଂରାଜି ଭ୍ରାତାକୋଷ ସମୃଦ୍ଧ । ଦେଶୀ ବିଦେଶୀ ଶକ୍ତର ଅମଦାନ କରି ବଙ୍ଗ ସାହିତ୍ୟ ଯୁଷ୍ଟ ହୋଇ ନାହିଁ, ବରଂ ପ୍ରଗତିଶୀଳ ହୋଇ ଉଠିଛି । ଏସବୁ ଦେଖି ସୁଦ୍ଧା ଅମେ ଯଦି କହୁଁ ବୈଦେଶିକ ପ୍ରଭାବରେ ଓଡ଼ିଆ ଭ୍ରାତା ଲେଖି ପାଇବାକୁ ବସିଲେ, ତେବେ କିଏ କହିବ ଭ୍ରାତାର ଚୁକ୍ତି କିପରି ହେବ !

ମାନବ ସ୍ତ୍ରୀ ନୁହେଁ । ବିକାଶ ତାର ପ୍ରଚୁଡ଼ି । ସ୍ତ୍ରୀରେ ସେ ଶୂନ୍ୟତର ହେଲା । ଯୁଗଯାହାର ଏଇ ଯେ ଅବଭବ, ସେସବୁ ସାହିତ୍ୟ ଦର୍ପଣରେ ପ୍ରତିବିମ୍ବିତ ହେବ ଏଥିରେ ଅସୂର୍ଯ୍ୟ କିଛି ନାହିଁ । ସବୁ ବାଧାବଳ ସ୍ଵୋତ ମୁହଁରେ ତୁମ୍ଭର ଭସିଯିବ । ସେହପରି ଏ ପ୍ରୟୋଜନବାଦୀ ଯୁଗରେ ଶତ ପ୍ରତିକଳ୍ପକ ସତ୍ତ୍ୱେ ପ୍ରୟୋଜନକୁ ଜଗି ସାହିତ୍ୟ ସୃଷ୍ଟି ହେବ, ହେଉଛି ମଧ୍ୟ । ମୁଁ ଯଦି ମୋ ସାହିତ୍ୟକୁ ମୋ ପ୍ରୟୋଜନରେ ଲଗାଇ ନ ପାରେ ତେବେ ତାର ସୃଷ୍ଟି ମୋର ଉପରେ ଚାଲୁଥିବ । ଅମ ଦରଦ୍ର ଦେଶରେ ଏ କଥାର ସାରବତ୍ସ ନେଇ ହୁଏ ତ ବହୁ ଢଳି ଉଠି ପାରେ । କିନ୍ତୁ ନୋବେଲ ପ୍ରାକ୍ତ ପାଇ ସୁଦ୍ଧା ତ ଲେଖକମାନେ ବହୁ ଲେଖୁଛନ୍ତି ଅର୍ଥର ପ୍ରୟୋଜନରେ । ଉଦାରତେତା ଧନିକ ବହି ଲେଖୁ ସାହିତ୍ୟମୋଦ ଲଭିବାକୁ ବା ଦେବାକୁ । କିନ୍ତୁ ପ୍ରୟୋଜନକୁ ଅପେକ୍ଷା ନ କରି ବହି ଲେଖିବାର ଅବସର ଯାହାର ନାହିଁ, ତର୍ଜନ ଗର୍ଜନ ଦେଖାଇ ତାହାଠାରୁ ରସ ଅଦାୟ କରିବାର ଲକ୍ଷ୍ମୀରୁ ଟିକି ହେବ ବେଶୀ ।

ସାହିତ୍ୟ ରୁଞ୍ଜନ ହିତ ସାଧନାର ଅଭିଶା । କିନ୍ତୁ ଅଭିଯୋଗ ଯେ ଏହା ସବୁ ସାଧାରଣକଠାରେ ପ୍ରତିଶୋଧକାର ପାଉ



ନାହିଁ । ସାଧାରଣ ଶିକାର ସ୍ତର ଆହୁର ଉପରକୁ ନ ଉଠିଲେ ଏ ଅଭିଯୋଗ ପେ ରହିବ ଏଥିରେ ସଦେହ କ'ଣ ? କିନ୍ତୁ ଏହା ମଧ୍ୟ ନିଷ୍ପତ୍ତି ଯେ ଅମର ସାହିତ୍ୟ ସବୁ ବସ୍ତୁକୁ ସମୂହ ଅର୍ଜୀଭୂତ କରିବାକୁ ଏ ପର୍ଯ୍ୟନ୍ତ ସମର୍ଥ ହୋଇ ନାହିଁ । ବୈଜ୍ଞାନିକ ବସ୍ତୁବାଚନୀ ଦୂରେ ଥାଉ, ଗଳ୍ପ ଉପନ୍ୟାସ ସୁଦ୍ଧା ଅମ ସାହିତ୍ୟରେ ପୁଣ୍ୟାଙ୍ଗ ପାଇ ପାରନ୍ତି ନାହିଁ । ଦୁର୍ଗ୍ୟ କାବ୍ୟର ଅଭିନୟ ଆବଶ୍ୟକ ହେଲେ ଅମ୍ଭମାନଙ୍କ ରଙ୍ଗମଞ୍ଚ ଖୋଜିବାକୁ ହୁଏ ବଙ୍ଗଳା ନାଟକର ଅସିଦ୍ଧ ଅନୁବାଦ । ମାନସିକ ଖାଦ୍ୟ ପାଇଁ ଅମ ପଦ-ପଦିକା ଖାଦ୍ୟ ଯୋଗାଇ ପାରେ ନା, ସେଥିପାଇଁ ଏ ଦେଶର ଶିକ୍ଷିତ ସମ୍ପ୍ରଦାୟକୁ ବଙ୍ଗଳା କିମ୍ବା ଇଂରାଜୀ ମାସିକର ଅଗ୍ରଣ୍ୟ ନେବାକୁ ପଡ଼େ । ଅଥଚ ଅମର ସବୁଠାରୁ ଭଲ ବହି ଖଣିକର ଦ୍ଵିତୀୟ ସମ୍ପରଣ ସୁଦ୍ଧା ନାହିଁ । ଦେଶର ଦୁର୍ଭିକ୍ଷ ବୋଲିବା ମଧ୍ୟ ଯଥେଷ୍ଟ ହୁଏ ବୋଧହୁଏ । ଲେଖକର ସାଧୁ ଉଦ୍ୟମମାନଙ୍କୁ ପୁରସ୍କୃତ କରିବାର ବ୍ୟବସ୍ଥା ନ ହେଲେ କେତେ ଆଶା ଏହିପରି କୋରକ ଅବସ୍ଥାରେ ହିଁ ମଉଳି ପଡ଼ିବ । ଏହି ଗୁରୁତ୍ଵ ମୁଖ୍ୟତଃ ସାହିତ୍ୟିକ ଅନୁଷ୍ଠାନମାନଙ୍କର ଦେଖାପାଉ କେବେ ସେ ସୁ ଦିନ ଆସୁଛି !

ପ୍ରାକୃତିକ ଉତ୍କଳ ରାଜନୀତି ଚେତ୍ରେ ନାନା ଭାବରେ ବିଚ୍ଛିନ୍ନ ରହି ଭାଷାର ସବାଙ୍ଗୀନ ଉନ୍ନତ ପଥର ଅନୁରାୟ ଘଟାଇଛି । ଉତ୍କଳୀୟ କାବ୍ୟ-ପଦ୍ମିକର ଏ ଗୋଟାଏ ମସ୍ତକ ଅଧେପ । ଏ ଯଦି ଅନୁରାୟ ହୁଏ ତେବେ ଏ ଅନୁରାୟର ପ୍ରତିଷ୍ଠେ ହେଉଛି ଭଲ ଭଲ ସ୍ଥାନରେ ଏହିପରି ସାହିତ୍ୟିକ ଅନୁଷ୍ଠାନମାନଙ୍କର

ପ୍ରତିଷ୍ଠା । ଗଜନୈତିକ ଉତ୍କଳର ବାହାରେ ଯେଉଁମାନେ ରହନ୍ତୁ, ପ୍ରତିଅଧେପର କାରଣ ସେମାନଙ୍କର ଯେ ନାହିଁ ତାହା ମଧ୍ୟ ହୁଏ । ସେମାନଙ୍କର ଏ ଭଳି ଅନୁଷ୍ଠାନଗୁଡ଼ିକରେ ଯୋଗ ଦେବାର ପ୍ରୟାସ ରଖନ୍ତୁ କେତେ ଜଣ ଉତ୍କଳୀୟମାନ ? ଏହି ଉଦାର୍ଥନତା ଯୋଗେ ଏକ ଭାଷା ଭାଷୀ ଅଞ୍ଚଳଗୁଡ଼ିକରେ ଏକମାତ୍ର ଭାଷାର ମଧ୍ୟତା ଦେଇ ଯେଉଁ ଯୋଗାଯୋଗ, ତାର ସମ୍ଭାବନା ଯେ କେତେ ଦୂର ପଛକୁ ଦୂରୁ ଯାଉଛି, ବୋଧହୁଏ ତାର ସମ୍ଭାବନା ଦେବାର ପ୍ରୟୋଜନ ନାହିଁ ।

ଯାହାହେଉ ଉତ୍କଳର ସାହିତ୍ୟିକମାନଙ୍କ ସହିତ ଭଞ୍ଜରୂପର ସାହିତ୍ୟ-ପ୍ରେମୀମାନଙ୍କ ଭାବ ବିନୟମର ଏକମାତ୍ର ବାର୍ଷିକ ସୁଯୋଗ ଏଇ ବାର୍ଷିକ । ବଡ଼ ଗୌରବର କଥା, ଅମ୍ଭମାନଙ୍କର ଆଜିକାର ଏ ପୂଜା ପୀଠର ପୁରୋଧା ସୁ କବି ପଣ୍ଡିତ ଗୋଦାବରୀଶ ମିଶ୍ର, ଯାହାଙ୍କର 'କଣ୍ଠୟ' 'ଅଲେଖିକା' ଭଳି କବିତାଗୁଚ୍ଛ ନବ-ୟୁଗର ଅବଦୁତରୂପେ Wordsworth କ ବୃନ୍ଦାବତୀ ଲଳିତ କଲାର ଆଭାସ ଦିଏ, ଆଉ ଯାହାଙ୍କର 'ପୁରୁଷୋତ୍ତମ ଦେବ' ଓ 'ମୁକୁନ୍ଦ ଦେବ' ଭଳି ନାଟ୍ୟଗୁଚ୍ଛ ପ୍ରାଣରେ କାବ୍ୟମୋଦର ଆବେଶ ଆଣେ । ଗୁଣୀ ମହାଶୟ ଅମର ଏ ନଗଣ୍ୟ ସମାଜର ଅହାନ ଉପେକ୍ଷା ନ କରି ତାଙ୍କର ସାରଗର୍ଭା ବାଣୀ ଶୁଣାଇବାକୁ ଏତେ ଦୂର ଦୌଡ଼ି ଅସିଲୁଣ୍ଡ, ଏହି ତାଙ୍କର ସାହିତ୍ୟ ପ୍ରୀତିର ଶ୍ରେଷ୍ଠ ନିଦର୍ଶନ । ପାହାଡ଼ିଆ ଦେଶର ଲୋକେ ଆମେ ଯଥାର୍ଥ ଅଭ୍ୟର୍ଥନା ଜାଣୁ ନା, ଏଇ ଦୃଷ୍ଟିରେ ହୁଟି ମାର୍ଜନା କରି ସତ୍ପତ୍ତର ଅସନ ଛୁହଣ କରିବାକୁ ତାଙ୍କୁ ମୋର ନିବେଦନ ।

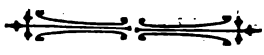

## କଲାର ସ୍ଵରୂପ

ଶ୍ରୀ ଗୋପାଳ ଚନ୍ଦ୍ର କାନୁନ୍ଗୋ

ଦ୍ଵିତୀୟ ବିଶ୍ଵ-ଯୁଦ୍ଧ ମଧ୍ୟରେ ଜୀବ ଓ ନିର୍ଜୀବ ସହଜ ଚିତ୍ତର ଗଢ଼ର ଘନିଷ୍ଠତାକୁ ରୂପ ଦାନ କରିବା ପାଇଁ ମାନବର ବ୍ୟାକୁଳତା ହିଁ କଲାର ଉତ୍ସ । ଯାହା ସୁନ୍ଦର, ଯାହା ମନୋହର, ଯାହା ପ୍ରାଣ-ସ୍ପର୍ଶୀ, ଯାହା କଲ୍ୟାଣପ୍ରଦ, ଯାହା ସତ୍ୟ, ତାହାକୁ ହିଁ ଶିଳ୍ପୀ ଅତି ସାବଧାନରେ ନିଶ୍ଚଳ ଚିତ୍ତରେ ପ୍ରତିଫଳିତ କରିବାକୁ ଚାହେଁ—ଭୁଲ ଓ ବର୍ଣ୍ଣର ବିନ୍ୟାସରେ ଧରିବାକୁ ପ୍ରୟ ସ କରେ । ସେହି ପ୍ରୟାସ, ସେହି ଅଭିବ୍ୟକ୍ତି, ଆଜି ହୁଏ, ଅସ୍ମତ ବର୍ଷ ଧରି ନବ ନବ ରସଧାରରେ ଦର୍ଶକକୁ ମୁଗ୍ଧ ଓ ଚକିତ କରିଛି । ଅପ୍ରକାଶିତ ନିଗୂଢ଼ ବ୍ୟଥା ଅସହଜାୟ । ସୁତରାଂ ପ୍ରକାଶ କରିବାକୁ ହେବ, ଚିତ୍ତ ଚିତ୍ତିବାକୁ ହେବ, କବିତା ଲେଖିବାକୁ ହେବ, ଗୀତ

ଗାଇବାକୁ ହେବ । ବନ୍ଧୁ ରହିବାର ସାର୍ଥକତା ଅଭିବ୍ୟକ୍ତିରେ ପର୍ଯ୍ୟବସିତ । ଦିନକର ହାସ୍ୟ, ଯଶକର ଅଲଳୁରଞ୍ଜିତ ପୁଟାକାଶ, ମୁହୂର୍ତ୍ତର ବ୍ୟଥୁତ ଦରଦ୍ର ଦମ୍ପତକୁ ଶିଳ୍ପୀ ନିଜର କୁହୁକ ସ୍ପର୍ଶରେ ଚିତ୍ତ ପତ୍ତରେ ଅଙ୍କନ କରି ତାହାକୁ ଯୁଗ ଯୁଗର ସମ୍ପତ୍ତିରେ ପରିଣତ କରିଦିଅନ୍ତୁ । ଏହା ହିଁ ତାଙ୍କର କଳା ଓ ଏହା ହିଁ ତାଙ୍କର ବୈଶିଷ୍ଟ୍ୟ ।

କାବ୍ୟ ଯେପରି ଶବ୍ଦଯୋଜନା, ଲିଙ୍ଗଭଙ୍ଗୀ ଓ ଅପ୍ରସକଳ ମଧ୍ୟରେ ସକଳ ପ୍ରକାର ଭାବର ବାହନ ହୋଇ କବି ପ୍ରତିଭାର ପରିଚୟ ଦିଏ ଓ କବିର ବ୍ୟକ୍ତିଗତ ଚିନ୍ତା ଓ ଆଦର୍ଶକୁ ପରିସ୍ପୃଷ୍ଟ କରାଏ; ଶିଳ୍ପୀର ବର୍ଣ୍ଣଯୋଜନା, ଅଙ୍କନଶୈଳୀ, ତାହାର ଅନ୍ତରର

ଭବକୁ ଦର୍ଶକ ଓ ଭବୁକ ନିକଟରେ ସେହିପରି ପରତତ୍ତ୍ୱ କରାଯାଏ । ତେଣୁ ଚନ୍ଦ୍ରପତି ହିଁ ଶିଳ୍ପୀର ଶ୍ରେଷ୍ଠ ପରିଚୟ ଦିଏ । ତାହା ହିଁ ଏକ ପଥରେ ତାହାର ଅନ୍ତରର ପ୍ରଧାନ ସୂଚକ । କଳା ଯେପରି କଳାବିତ୍ ଅନ୍ତରର ପରିଚୟ ଦେଇ ଏ ସେହିପରି ଦେଶ ଓ ଜାତି ସହିତ, ପରିଶେଷରେ ବିଭିନ୍ନ ମାନବ ସହିତ ତାହାର ଦନିଷ୍ଠ ସମ୍ପର୍କର ସୂଚନା ଦିଏ । ବିଶ୍ୱ ସହିତ କଳାର ସମ୍ପର୍କ ଏହିଠାରେ । ବାସ୍ତବିକ ସୃଷ୍ଟିର ସହସ୍ର ଦୁଃଖ ଶୋକ, ହାସ୍ୟ ହିନ୍ଦନ, ବିରହ ମିଳନ, ଦାତ ପ୍ରତିଦାତ, ଶରତ୍ ବସନ୍ତ ଓ ଗ୍ରୀଷ୍ମ ବର୍ଷାର ସ୍ମନ କଳାବିତ୍ ହୃଦୟ ସ୍ପର୍ଶ କର, ମାନବ ସହିତ କଳା ସୃଷ୍ଟିର ଅଂଶ ବନ୍ଧନକୁ ତାହାର ହୃଦୟ ତଳାରେ ଝଙ୍କୁତ କରିଦିଏ । କବି-ଶିଳ୍ପୀ ବୃନ୍ଦାବତୀ ପ୍ରକୃତ ସହିତ ଏ ଦନିଷ୍ଠତା, ଏ ସ୍ମନକୁ ଏହାର ପାରେ ନାହିଁ । ତୁଳି ତାହାର ଚକ୍ର ଛୋଇଉଠେ—ସେ କଳାର ଜନ୍ମଦିଏ । ସେ ହୁଏ ସୃଷ୍ଟି ।

ଏଥିରୁ ସ୍ପଷ୍ଟ ରୁଖାଯାଏ, ସୃଷ୍ଟିଶୀଳ ମାନବର ଅନନ୍ତ ପିପାସା, ନିଜକୁ ସଚେତନ ଭାବରେ ବ୍ୟକ୍ତ କରିବା ପାଇଁ ଯୁଗବ୍ୟାପୀ ନିରନ୍ତର ଅନୁରୋଧ ହିଁ ସକଳ ପ୍ରକାର ଅଭିନବ କଳା ସୃଷ୍ଟିର ମୂଳ ହେତୁ । ନିଷ୍ପେଷିତା ତାହାର କାମ୍ୟ ହୁଏ । ଜୀବ ମାତ୍ରେ ସତଳ । ତେଣୁ ପଶୁ, ପକ୍ଷୀ, ମନୁଷ୍ୟତର ପ୍ରାଣୀମାନେ ଭୃଷାହୀନ ହେଲେ ମଧ୍ୟ, ଅନନ୍ଦର ପ୍ରକାଶ ପାଇଁ—ଜୀବନର ସୂଚନା ପାଇଁ, ତରଳ, ବିଲେଖ ଗତି ପ୍ରଭୃତି ବିଭିନ୍ନ ଭଙ୍ଗୀଦ୍ୱାରା—କ୍ରିଡ଼ା ଓ କୌତୁକଦ୍ୱାରା ବ୍ୟକ୍ତଗତ କଳା-ପ୍ରିୟତାର ସୃଷ୍ଟି କରନ୍ତି ଦିଅନ୍ତି । ମାନବ ତାହାର ସ୍ତ୍ରୀ ଶ୍ରେଣୀ ମଧ୍ୟରେ ଯେଉଁ କଳାର ପ୍ରସାର କରିଛି, ତାହା ଇତର ପ୍ରାଣୀଙ୍କ ପକ୍ଷେ ଯେପରି ଅବୋଧ, ଇତର ପ୍ରାଣୀମାନଙ୍କର କଳା କୌତୁକ ମାନବ ପକ୍ଷରେ ସେହିପରି ଅଗମ୍ୟ ।

ଦେଖିବାକୁ ଗଲେ ସମଗ୍ର ମାନବ ଜାତିର ବିଭିନ୍ନ ଗୋଷ୍ଠି ମଧ୍ୟରେ ଭିନ୍ନ ଜାତୀୟ କଳା ଦୃଷ୍ଟିଗୋଚର ହୁଏ । ବିଶ୍ୱେଷଣ ଓ ଅଲୋଚନା ଦ୍ୱାରା ତାହାର ପରିଚୟ ଦ୍ୱିଗୁଣିତ ନ ହେଉଥିଲେ ଭିନ୍ନ ଜାତିର କଳା ଓ ଶିଳ୍ପ ପଶୁ ଜାତିର ଭୃଷା ଭଳି ଅମ ନିକଟରେ ଅବୋଧ ରହିଯାନ୍ତା । ସୂତରା, ଦେଶ, କାଳ, ପାତ୍ର ଭେଦରେ କଳାର ସ୍ୱରୂପ ପରିବର୍ତ୍ତିତ ହୋଇଥାଏ । ଏହି କାରଣରୁ ପୃଥିବୀରେ ଜାପାନୀ କଳା, ପାଶ୍ଚାତ୍ୟ କଳା ଓ ଇଉରୋପୀୟ କଳା ପ୍ରଭୃତି ବିଭିନ୍ନ କଳାର ପ୍ରସାର ବର୍ତ୍ତମାନ ରହିଅଛି । ଭାରତୀୟ କଳା-ବିଦ୍ୟାର ଅତି ପ୍ରଥମରୁ ସାଧାରଣତଃ କଳା-ସୃଷ୍ଟି ଜନପ୍ରିୟ ଥିଲା—ଏବଂ ସାଧାରଣ କର୍ମ ମଧ୍ୟରେ ପାରିବାରିକ କାର୍ଯ୍ୟ କଳାପ ମଧ୍ୟରେ ନାନା ରୂପରେ ଶିଳ୍ପିତ ହୋଇ ଉଠିଥିଲା । ଏପରି କି ରାଜା ମଧ୍ୟ ଶିଳ୍ପ ଶିକ୍ଷା କରିବା ଓ କଳାଦୃଶ୍ୟ ହେବା—ସୁରାଣ ବାକ୍ୟ ଅଛି । “ଚନ୍ଦ୍ରଚୂଡ଼ ଗୀତ ବାଦ୍ୟାଦି ପ୍ରକାଶୀୟାଦି ଦାନକୃତ”—ଅଗ୍ନି ସୁବିଣ । ଅଦୂର ମଧ୍ୟ ସାହିତ୍ୟ, ସଙ୍ଗୀତ, କଳାହୀନ, ସ୍ୱଚ୍ଛବିଶାସୀନ ସାଧାରଣ ପଶୁ ସଦୃଶ ବୋଲି ଭୃତ୍ତିହରିଙ୍କର ଦୁର୍ଲ୍ଲ ବାଣୀ ଏହି କଥାର ପୋଷକତା କରିଛି । ଦିନେ ରାଜ ପର୍ଯ୍ୟନ୍ତ ଯାହା ଅବିଚ୍ଛେଦ୍ୟ ଅଙ୍ଗ ଥିଲା, ତାହା ଯେ ଅଜି ରାଜ ଦରବାରରୁ ସମ୍ପୂର୍ଣ୍ଣ ନିର୍ବାସିତ

ଏହା ହିଁ ଭବିଷ୍ୟର କଥା । ରାମାୟଣ, ଦ୍ୱେପାୟନ-ମହାଭାରତ, ହରିବଂଶ ଓ ତତ୍ପରବର୍ତ୍ତୀ କାଳଦାସ, ଭବକୁଳ ରଚିତ ଶକୁନ୍ତଳା ଓ ଉତ୍ତରଚରଣ—ଅଧିକନ୍ତୁ ମୋଗଲ ସମ୍ରାଟ ଅକବର ଓ ଜାହାଙ୍ଗିରଙ୍କର ଅକବରନାମା ଓ ଜାହାଙ୍ଗିରନାମାକୁ ରାଜା କପର କଳାବିତ୍ ଓ କଳାରସିକ ଥିଲେ—ତାହାର ରୂର ରୂର ପ୍ରମାଣ ମିଳେ । ଅତି ପ୍ରାଚୀନ ରସିମାନେ ଶିଷ୍ୟବର୍ଗକୁ ଉପନିଷଦ ପ୍ରଭୃତି ଗଭୀର ଦାର୍ଶନିକ ବିଷୟ ବ୍ୟାଖ୍ୟା କଲବେଳେ ଅଗୋଲ ବିଦିତ ଏହି କଳା (ଚନ୍ଦ୍ରକଳାର)ର ଉପମା ଦେଇ ସେମାନଙ୍କୁ ସଫଳ ଭାବରେ ବୁଝାଇ ଦେଉଥିଲେ—

ଯଥା ଚନ୍ଦ୍ରପଟେ ଦୃଷ୍ଟମବସ୍ତାନାଂ ଚତୁଷ୍ଟୟମ୍  
 ପରମାତ୍ମାନି ବିଶ୍ୱେଷୁ ପ୍ରଥାବସ୍ତା ଚତୁଷ୍ଟୟମ୍  
 ଯଥା ଧୈତ୍ୟେ ଦହିତସ୍ୟ ଲୁହ୍ନିତୋ ରଞ୍ଜିତଃ ପଞ୍ଚ  
 ଚନ୍ଦ୍ରର୍ଥମାସୀ ସୁନାଶି ବିବଚ୍ଚ ଚୁସ୍ତା ତଥେର୍ଥତେ ।

ଧୈତ୍ୟ, ଦହିତ, ଲୁହ୍ନିତ ଓ ରଞ୍ଜିତ ପ୍ରଭୃତି କାର୍ଯ୍ୟ ଚନ୍ଦ୍ରପଟରେ ଯେପରି ସୁସ୍ପଷ୍ଟ ଓ ସୁସମ୍ପନ୍ନ ହୁଏ, ସେପରି ପରମାତ୍ମାକୁ, ଚନ୍ଦ୍ର-ଅର୍ଥମାସୀ-ସୁନାସୀ ଓ ବିବଚ୍ଚ ପ୍ରଭୃତି ଚୁସ୍ତା ଗୋଟି ଅବସ୍ଥା ଦ୍ୱାରା ଉପଲବ୍ଧି କରାହୁଏ, ଉଦାହରଣ । ଉକ୍ତ ଶ୍ଳୋକରୁ ଅନୁମିତ ହୁଏ ଯେ ବହୁ ପୁରାକାଳରେ, ଧୈତ୍ୟ, ଦହିତ, ଲୁହ୍ନିତ ଓ ରଞ୍ଜିତ ପ୍ରଭୃତି ଚୁସ୍ତାଗୋଟି ପ୍ରଧାନ ଅବସ୍ଥା ମଧ୍ୟରେ ପ୍ରତ୍ୟେକ କଳାବିତ୍ ଓ ଶିଳ୍ପୀ ତାହାର ଚନ୍ଦ୍ର ଚନ୍ଦନା କରୁଥିଲା । ଅଦ୍ୟାବଧି ଏହି କଳା ଚନ୍ଦନା ପ୍ରଥା ଶିଳ୍ପୀ ଜଳ ଓ ତୈଳଚନ୍ଦ୍ର କଲ ବେଳେ ପ୍ରୟୋଗ କରୁଥାନ୍ତି । ପୁରୀ ଏହି ପ୍ରଥାର ପ୍ରଚଳନ ଏତେ ସର୍ବସାଧାରଣଙ୍କର ପରିଚିତ ଥିଲା ଯେ ଏହାକୁ ଦାର୍ଶନିକ ତତ୍ତ୍ୱ ସମାଲୋଚନା ବେଳେ ଉପମା ଭଳି ବ୍ୟବହାର କରା ଯାଉଥିଲା । ‘ସୂତରା’ କଳା ଓ ଶିଳ୍ପ ଗତାନ୍ତରଗତ ଭାବରେ କୌଣସି ବିଶିଷ୍ଟ ଶ୍ରେଣୀର ବ୍ୟବସାୟ ହିସାବରେ ଧରା ଯାଉ ନ ଥିଲା । କ୍ରମେ ରାଜଦରବାରରୁ ବିତାଡ଼ିତ ହୋଇ ଏହା ଶିଳ୍ପୀ ଗୋଷ୍ଠୀର ଗୃହ ମଧ୍ୟରେ ଆବର ରହିଲା । ତେଣୁ ଶିଳ୍ପ କହିଲେ ଗୋଟିଏ ବିଶିଷ୍ଟ ଗୋଷ୍ଠୀ ବା ଶ୍ରେଣୀର ହସ୍ତକର୍ମ ବୋଲି ବୁଝାଏ । ଅତି ପୁରାତନ କାଳରେ ଏହା ଗୋଟିଏ ଶ୍ରେଷ୍ଠ ଗୁଣ ଏବଂ ପ୍ରତ୍ୟେକ ଶିଳ୍ପିତର ରୂପେ ସ୍ୱରୂପ ଧରା ଯାଉଥିଲା । ଶିଳ୍ପ କଳାର ଇତିହାସରୁ ଜଣାଯାଏ ଶିଳ୍ପ କ୍ରମେ ଗୋଟିଗତ ପରିଧି ମଧ୍ୟରେ ସଙ୍କୁଚିତ ହୋଇ ପଡ଼ିଛି ଏବଂ କେବଳ ପୁରାତନ ଶିଳ୍ପ ଓ ସଂସ୍କୃତିର ସ୍ମାରକ ଏବଂ ଗୋଷ୍ଠୀଗତ ହସ୍ତକର୍ମ ନମୁନା ରୂପେ ଅମେ ଶିଳ୍ପ କଳାକୁ ଗ୍ରହଣ କରିଛି । କିନ୍ତୁ ସୌଭାଗ୍ୟର ବିଷୟ, ବର୍ତ୍ତମାନ ଲୋକେ ଏହାକୁ ଉଚ୍ଚତମ ଗୁଣ ଓ ସଂସ୍କୃତିର ବିଷୟ ବୋଲି ସୁନବାର ଗ୍ରହଣ କରି ପାରିଛନ୍ତି ।

କାବ୍ୟାଦି ପଞ୍ଚବିଧ ଶ୍ରେଷ୍ଠ ସୁକୁମାର କଳାମଧ୍ୟରେ ବର୍ଣ୍ଣ-ଚିତ୍ରଣ ଅନ୍ୟତମ ଏବଂ କାବ୍ୟ, କବିତା, ସଙ୍ଗୀତରେ ଯେପରି ଭବ, ଭୃଷା, ଲୟ ଓ ଭଙ୍ଗୀଦ୍ୱାରା ମାନବ ସ୍ତ୍ରୀୟ ମନୋଭାବକୁ ବ୍ୟକ୍ତ କରେ, ଚନ୍ଦ୍ର-କଳାରେ ବର୍ଣ୍ଣ ଓ ରୂପଦ୍ୱାରା ଶିଳ୍ପୀ ସେହିପରି ନିଜର ମନୋଗତ ଭାବ ବ୍ୟକ୍ତ କରେ । ଏହି ମନୋଗତ ଭାବର ଲକ୍ଷଣ,

ଦେଶ, କାଳ, ପାତ୍ର ଭେଦରେ ଯେପରି ଭିନ୍ନ ହୁଏ ଏବଂ ଭିନ୍ନ ମନୋଭାବର ପରିଚୟ ଦିଏ, ସେହିପରି ଯେଉଁ ସ୍ଵାଭି ଓ କୌଶଳ-ଦ୍ଵାରା ଶିଳ୍ପୀ ମନୋଗତ ଭାବକୁ ବ୍ୟକ୍ତ କରିବାର ପ୍ରୟାସ କରନ୍ତି, ତାହା ମଧ୍ୟ ବ୍ୟକ୍ତିଗତ ପାର୍ଥକ୍ୟ ଦ୍ଵାରା ଭିନ୍ନ ପ୍ରକାର ହୁଏ । ଏହି ସ୍ଵାଭି କାପାଳ ଚନ୍ଦ୍ରଠାରୁ ଭୃଗୁରାସ୍ତ୍ର ଚନ୍ଦ୍ର ପୃଥକ ବୋଲି ବୁଝାଇ ଦିଏ । ଚନ୍ଦ୍ରର ସତତ ଚଳନ ଭବିଷ୍ୟତ ଚନ୍ଦ୍ର ମଧ୍ୟରେ ସାମାନ୍ୟ ବର୍ଣ୍ଣ ବ୍ୟାପୀ ଓ ତୁଳନା ସମ୍ପାଳନଦ୍ଵାରା ଶିଳ୍ପୀ ଏପରି କୌଶଳ ସହକାରେ ଧର ରଖନ୍ତି ଯେ ତାହା ତାଙ୍କର ଅଲୋକସାମାନ୍ୟ ପ୍ରକୃତର ପରିଚୟ ପ୍ରଦାନ କରେ । କିନ୍ତୁ ଯେପରି ସ୍ଵାଭି କଳାକାର ଓ ଅନୁଭୂତର ସ୍ଵର୍ଣ୍ଣ ଭାବରେ ପ୍ରକୃତର ଭାବ, ଗତ, ସୁନ୍ଦର ଓ ବୁଝିତର ପରମ ଉପଭୋଗ୍ୟ କରିପାରେ, ଶିଳ୍ପୀ ସେହିପରି ବିବିଧ ବର୍ଣ୍ଣ ସମ୍ପାତରେ ମହତ୍ତ୍ଵର ଓ ଭଲଭର ଅର୍ଦ୍ଧକୁ ରୂପ ଦାନ କରି ସୁଗନ୍ଧ ସୁଗନ୍ଧ ପାଇଁ ଅମରତ୍ଵ ଲାଭକରେ । ଭକ୍ତତମ ଭାବ ଚିତ୍ତରେ ଅନେକ ସମୟରେ ପ୍ରଶ୍ନ ଉଠେ ଏହାର ସ୍ଵରୂପ କିପରି । ଭକ୍ତତମ କଳାରେ ଏହି ଭକ୍ତତମ ଭାବର ପ୍ରାବଲ୍ୟ ଲକ୍ଷିତ ହୋଇଥାଏ । ତେଣୁ ଭକ୍ତତମ କଳାର ପରିଚୟ ପୁଣ୍ୟ ଭକ୍ତତମ ଭାବ ଓ ଚିତ୍ତର ଅର୍ଦ୍ଧ ଖୋଜିବାକୁ ହେବ । ଦେଶ କାଳ ପାତ୍ର, ଓ ଚନ୍ଦ୍ର । ଭେଦରେ ଏହି ଅର୍ଦ୍ଧର ବିଭିନ୍ନତା ପରିଲକ୍ଷିତ ହୋଇଥାଏ । ଭୃଗୁରାସ୍ତ୍ର ଚନ୍ଦ୍ରରେ ଆଧ୍ୟାତ୍ମିକତା ଯେପରି ସର୍ବତ୍ର ପରିସ୍ଫୁଟ ପାଶ୍ଚାତ୍ୟକଳାରେ ବାସ୍ତବତା ସେହିପରି ପରିସ୍ଫୁଟ । ସୂକ୍ଷ୍ମ ବାସ୍ତବ ମଧ୍ୟରେ ସୂକ୍ଷ୍ମତମ ଚିନ୍ତାଦ୍ଵାରା ଯାହା ହିଁ ସତ୍ୟ, ସାମ୍ୟ, ଉଦରତା ଓ ମହତ୍ତ୍ଵ ଅର୍ଥକୁ ଘେନିଥାଏ, ଯାହା ହିଁ ସାଂଜ୍ଞାନ ମଙ୍ଗଳ ତାହା ହିଁ ଶ୍ରେଷ୍ଠତମ ଅର୍ଦ୍ଧ ।

ମହାତ୍ମା ଗାନ୍ଧି ହୁଏତ ବୈରାଗ୍ୟ କଳାର ଶ୍ରେଷ୍ଠତମ ଅର୍ଦ୍ଧ ବୋଲି ଧରନ୍ତି । ତେବେ ସେହି ଦିଗରୁ କଳାମଧ୍ୟରେ ତାହାର ଉପଲବ୍ଧି ହିଁ ତାଙ୍କ ପକ୍ଷରେ ଓ ତାଙ୍କ ଭଲ ଲୋକଙ୍କ ପକ୍ଷରେ ଶ୍ରେଷ୍ଠ ପ୍ରତିପାଦନ କରେ । ବୈରାଗ୍ୟ ମଧ୍ୟରେ ତ୍ୟାଗ ଲକ୍ଷ୍ମୀୟତା, ଏଥିରେ ସନ୍ଦେହ ନାହିଁ, କଳାର ଭକ୍ତତମ ଅର୍ଦ୍ଧମାନଙ୍କ ମଧ୍ୟରେ ଏହା ଅନାତମ ହେଲେ ମଧ୍ୟ ଏକମାତ୍ର ସାର ଅର୍ଦ୍ଧ ନୁହେଁ । କେହି ଅଜ୍ଞାନ ସ୍ଵାଭିକୁ, କେହି ଆଧ୍ୟାତ୍ମିକତା, କେହି ପ୍ରୟୋଗମୟତା, କେହି କେହି ପ୍ରେମିକତାକୁ କଳା ସହିତ ସମ୍ପୂର୍ଣ୍ଣ କରି ଏହାର ଭକ୍ତତମ ଅର୍ଦ୍ଧର ବ୍ୟାଖ୍ୟାନ କରନ୍ତି । ପ୍ରକୃତପକ୍ଷରେ ଅନୁଭୂତର ଅଭିବ୍ୟକ୍ତି ପାଇଁ, ମାନବତ୍ଵର ପ୍ରକାଶ ପାଇଁ, ପ୍ରାଣର ଅଦାତ ପ୍ରତି-ଦାତର ସୂଚନା ପାଇଁ କଳା ସୂକ୍ଷ୍ମ—ଯାହା ଆମକୁ ପରିପୂର୍ଣ୍ଣତା ଅର୍ଥକୁ ଟାଣିନିଏ । ତା ନ ହେଲେ ଏହାର ଉପାଦେୟତା କିଛି ନାହିଁ । ବୈରାଗ୍ୟ ଓ ତ୍ୟାଗ ଏହାର ଏକମାତ୍ର ଅର୍ଦ୍ଧ ନୁହେଁ, ତେଣୁପ୍ରାତିକର ସୌନ୍ଦର୍ଯ୍ୟ ପ୍ରକାଶ ପାଇଁ ଏହା ଅଭିପ୍ରେତ ନୁହେଁ, ନଗ୍ନନାଶ ଦେହର ସୁପ୍ତ ସୁପ୍ତା ପରିକଳ୍ପନାରେ ଅଥବା ପୌରାଣିକ ଚନ୍ଦ୍ର-ରଚନାରେ ଏହା ପର୍ଯ୍ୟବସିତ ନୁହେଁ,—ନାନା-ପ୍ରକାର ଉତ୍ତାନ ପତନ ମଧ୍ୟରେ କଳା ହିଁ ପଥପ୍ରଦର୍ଶକ କହଲେ ବାହୁଲ୍ୟ ହେବ ନାହିଁ । ସୂକ୍ଷ୍ମର ସକଳ ତେଜନ, ଅଚେତନ, ହାବର, ଜଙ୍ଗମ, ସୁନ୍ଦ, ଅସୁନ୍ଦ, ସନ, ଦଶହର ବୈଷମ୍ୟ ମଧ୍ୟରେ

ଏହା ଆମକୁ ଏକ ଭରତ ଐକ୍ୟ ଓ ସାମ୍ୟ ଅର୍ଥକୁ ଟାଣିନିଏ । ଆମକୁ ଏହା ସହସ୍ର ଭାବରେ ଉଦ୍‌ଭୂତ କରେ, ଜାଗ୍ରତ, ପ୍ରୀତ ଓ ସ୍ଵପ୍ନ କରେ । ଏହାର ଅବଶ୍ୟକତା ସମ୍ବନ୍ଧରେ ଯେଉଁମାନେ ସନ୍ଦେହାନ, ସେମାନେ କେବଳ ଏହାକୁ ଗୋଟିଏ ପୁରାତନ ସ୍ଵାଭିରେ ଦେଖିବାକୁ ଶିଖିଛନ୍ତି । ଏହାର ବ୍ୟାପକତା ସମ୍ବନ୍ଧରେ ସେମାନେ ସମ୍ପୂର୍ଣ୍ଣ ଅନଭିକ୍ଷ; ଅଧୁନିକ ମନୋଗତ ଏହାକୁ ବୁଲେଇ ପନୋ-ଭବର ବ୍ୟାପକ ବୋଲି କହୁ ଅନ୍ଧେ କରୁଥାନ୍ତି । ହୁଏ ତ ସାମାଜିକ ଓ ରାଜନୈତିକ ବିକ୍ରାନ୍ତ ମଧ୍ୟରେ ଏହାର ଅସ୍ତିତ୍ଵକୁ ହାତୁଡ଼ରେ ପିଟି ରୁଣ୍ଡ କରିଦେବାକୁ କେହି କେହି ପ୍ରୟାସ କରନ୍ତି । ମାତ୍ର ସେମାନେ ବୁଝନ୍ତି ନାହିଁ ଯେ ସାମ୍ୟ, ଐକ୍ୟ ଏବଂ ପରିପୂର୍ଣ୍ଣ ମାନବିକତା ପାଇଁ ଏହା ଯେପରି ଭାବରେ ସହଜରେ ଅବସ୍ଥା ବଦଳାଇ ଦିଏ ତାହା ଅନ୍ୟ କୌଣସି ସୂତ୍ରରେ ଅସମ୍ଭବ । ଅବଶ୍ୟ ଚନ୍ଦ୍ରଧାରର ପରିବର୍ତ୍ତନ ସଙ୍ଗେ ଶିଳ୍ପଧାରା ଯେ ବଦଳିବ ଏଥିରେ ସନ୍ଦେହ ନାହିଁ । ସମୟ ଥିଲେ ଯେତେବେଳେ ବ୍ୟସନାର ଅଭିଭୂତ ଅନୁସାରେ ଶିଳ୍ପ ଓ କଳା ରଚିତ ହେଉଥିଲା । କିନ୍ତୁ ମିଲେକ ଭଲ ପରମ ସାଧକ ତ ସୁଖି ଏହି ଗ୍ରାମ୍ୟ କୃଷକ ଜୀବନର ମହମାକୁ ନାନା ପକ୍ଷରେ ପୁଞ୍ଜାଲ ସମୟ ପର୍ଯ୍ୟାନ୍ତ ଚିନ୍ତାକୁ ବଦଳାଇ ଦେଇଥିଲେ ।

ପାଶ୍ଚାତ୍ୟ ଶିଳ୍ପଧାରା ପ୍ରତି ଲକ୍ଷ୍ୟ କଲେ ବୁଝାଯାଏ ଯେ ସେ ଦେଶର ଶିଳ୍ପୀ ନୂତନତା ପାଇଁ ସର୍ବଦା ବ୍ୟାକୁଳ ଏବଂ ଚିନ୍ତାଗତ ପ୍ରଥାର ଅଭିଳାଷୀ ଭଙ୍ଗ କରି ତାହା ବିରୁଦ୍ଧରେ ଅଭିଯାନ ଚଳାଇବା ପାଇଁ ସେମାନେ ବନ୍ଧପରିକର । ଏହାହିଁ ତାଙ୍କର ସଜାବତାର ପରିଚୟ ଦେଇଥାଏ, ତା ନ ହୋଇଥିଲେ ଯେଉଁ ଭୋଗ ବଳାସପୁଣ୍ଡ ପ୍ୟାସ ନଗରର ଧନୀଗୃହର ବୈଠକଖାନା ନଗ୍ନ, ଅଶ୍ଳୀଳ ଚନ୍ଦ୍ର ସମାଭୋଦରେ ପୁଣ୍ଡ ହୋଇଥିଲା ଏବଂ ଯାହାକି ତତ୍କାଳୀନ ସମାଜର ମନ ଓ ଧ୍ୟାନକୁ ଗ୍ରାସ କରିଥିଲା ସେଭଳି ଗୋଟାଏ ସୁଦୃଢ଼ ସ୍ଵାଭି ବିରୁଦ୍ଧରେ ହଠାତ୍ ମିଲେକ ଭଲ ଜଣେ ସାମାନ୍ୟ ଦରିଦ୍ର କୃଷକ ଶିଳ୍ପୀ ବିଦ୍ରୋହୀ ହୋଇ ପ୍ୟାସର ସାଜସଜ୍ଜା ପୂର୍ଣ୍ଣଗତ ନରକ ପରିତ୍ୟାଗ କରି ନିର୍ଜନ ଓ ବିଚ୍ଛନ୍ନ ଗ୍ରାମ୍ୟ ଦୃଶ୍ୟମଧ୍ୟରେ ଅଧି-ନିୟୋଗ କରି କର୍ମର ଗୌରବ ଉପିସ ବଳାଇଥାନ୍ତା ? ଅଧୁନାତନ ଭାରତୀୟ ଶିଳ୍ପର ଦ୍ଵାରା ଦେଇ ଯେଉଁ କର୍ତ୍ତା ଗରସ, ଲଘୁ-ଶିଳ୍ପର ରଚନା ଗୁଲିଛି ତାହା କି କେବେ ସେହି ସବୁ ଚିନ୍ତାପଥର ସମକକ୍ଷ ହୋଇପାରେ ? ଆମେ ଗୁଡ଼ି ରୂପ—ପୁଣି ନାସର ଉପଭୋଗ୍ୟ ରୂପ—ସେହି ନଗ୍ନ ରୂପ—ସେହି ବାତାୟନ ପଥେ । ଜୀବନର ଗଭୀର ଆଦାତ, ଦୁଃଖ, ଜଞ୍ଜାଳ ସତ୍ତ୍ଵେ ଆମେ ମୁଗ୍ଧ ହେଉଁ ସେହି ନାସର କଟାକ୍ଷରେ, ସ୍ଵପ୍ନ ଦେଖୁଁ ସେହି ନାସର ପରମ ପେଲବ ଅଙ୍ଗବନ୍ଧୁ—ଯେପରି ନାସ ହିଁ ପରମ ଉପଭୋଗ୍ୟ ଓ ଉପାସ୍ୟ ଏବଂ ଅର୍ଦ୍ଧର ଚରମ ସାଧନା—ଚନ୍ଦ୍ରର ସ୍ଵର୍ଣ୍ଣମଣି; ନାସ ନରର ପ୍ରଧାନ ସାଥୀ, ଜୀବନର ସହକର୍ତ୍ତା ସହକର୍ମିଣୀ—କିନ୍ତୁ ସହକର୍ମିଣୀ ହୁଏବରେ ଦେଖିବାର ଚନ୍ଦ୍ର ଓ କରତା ଗୋଟାଏ ସୁକ୍ଷ୍ମ ଦୃଶ୍ୟ-ଗୋଚର ହୁଏ ନାହିଁ । ଏଥିରୁ କ'ଣ ବୁଝାଯାଉ ନାହିଁ ଯେ ନାସକୁ ଆମେ କେବଳ ଉପାସନାର ବସ୍ତୁ, କଳାକାର କଳାକତା କରି



ରଖିବାକୁ ଚିତ୍ତ ଦିନ ଅଭିଳାଷ କରୁ । ଅସ୍ପର୍ଶର କଥା ଏହି—  
ବିଗତ ବହୁ ବର୍ଷ ବ୍ୟାପି ଏହି ନାଶ ବନ୍ଦନା ଶିଳା, ସ୍ଥାପତ୍ୟ, କାବ୍ୟ  
କବିତା ମଧ୍ୟରେ ଏପରି ଅନିବାର୍ଯ୍ୟ ହୋଇ ଉଠିଛି ଯେ ଏହି ଏକ  
ବ୍ୟସନ ବ୍ୟତୀତ କଳାସୃଷ୍ଟି ସମ୍ପୂର୍ଣ୍ଣ ଅସମ୍ଭବ ହୋଇ ଉଠିଲଣି ।

ଜୀବନର ବହୁ କ୍ଷେତ୍ରରେ ଏତେ ବିଷୟ ଅଦ୍ୟାବଧି ଅଜ୍ଞାତ,  
ଅସ୍ପୃଶ୍ୟ ଓ ଜାତରୁଦ୍ଧ ହୋଇ ରହିଛି, ଯାହା ପ୍ରତି କୌଣସି  
ଶିଳ୍ପୀର ଦୃଷ୍ଟି ଆକୃଷ୍ଟ ହୁଏ ନାହିଁ । ଏହି ସବୁ ବିଷୟକୁ ଲଳିତ  
କଳାରେ ପ୍ରକାଶ ସାଧାରଣ ମାନବ ନିକଟରେ ତାହାର ଗୌରବ  
ଓ ମହତ୍ତ୍ୱକୁ ଦର୍ଶାଇ ଦେବା ହିଁ ପ୍ରତ୍ୟେକ କବି ବା ଶିଳ୍ପୀର କର୍ତ୍ତବ୍ୟ ।  
ଅବଶ୍ୟ ଦେଶର ଗଭୀରଦାରିଦ୍ର୍ୟ ମଧ୍ୟରେ ଶିଳ୍ପୀ ବହୁ ରହିବାର  
ଅବସର ପାଏ ନାହିଁ—ଏ କଥା ସତ୍ୟ, କିନ୍ତୁ ମନେହୁଏ ସାଧାରଣ  
ଶ୍ରମଜୀବୀର ଜୀବନରେ ଯେଉଁ ଅଭାବ ପରିଲକ୍ଷିତ ହୁଏ ତାହାଠାରୁ  
କୌଣସି ଶିଳ୍ପୀ ଯେ ନିକୃଷ୍ଟ ପ୍ରକାରେ ଏବଂ ଦରଦ୍ରବର ଅବସ୍ଥାରେ  
ଅଛନ୍ତି, ଏ କଥା ମୋର ବିଶ୍ୱାସ ହୁଏ ନାହିଁ ।

ଶିଳ୍ପ କଳା ପ୍ରତି ବାତସ୍ପୃହ ହୋଇ ହୁଏ ତ ଦାରିଦ୍ର୍ୟର ବିରାଟ  
ବିଭୀଷଣ ହାତୁଡ଼ାଗ ମଧ୍ୟରେ ଲଳିତ କଳାର ସାର୍ଥକତା ସମ୍ଭବରେ  
କେହି କେହି ଉତ୍କଟ ମତ ପ୍ରକାଶ କରୁଥାନ୍ତି । କେହି ମନେ  
କରନ୍ତି ପ୍ରଥମେ ବହୁ ରହିବାକୁ ହେବ, ତାପର କଳାର ରସ ବୋଧ  
କରିବାକୁ ହେବ । ଶାନ୍ତି ଓ ସୌଭାଗ୍ୟରେ ହିଁ ଏହି ଲଳିତ କଳାର  
ଯଥାର୍ଥ ଅନ୍ତର ହୋଇଥାଏ । ବର୍ତ୍ତମାନ ମନେହୁଏ  
ବ୍ୟକ୍ତିଗତ ଦାରିଦ୍ର୍ୟ ଅପ ସମସ୍ତରେ ଏତେ ପ୍ରକାଶ ହୋଇ ପଡ଼ିଛି  
ଯେ ଏହା ହିଁ ଜୀବନର ଆଦି, ମଧ୍ୟ ଓ ଅନ୍ତ ବୋଲି ମନେହୁଏ ।  
ବହୁବାର ଅର୍ଥ ବୋଇଲେ ଆହାର, ମୈଥୁନ, ବିଦ୍ୟା ଓ  
ଉପଭୋଗ । କିନ୍ତୁ ଏହି ଉପଭୋଗ ହିଁ ମନୁଷ୍ୟର ଚରମ ବୋଲି  
କୌଣସି ବିବେକୀ କହିବ ନାହିଁ । ଦେହ ଓ ପ୍ରାଣର ଆଧାର ମଧ୍ୟରେ  
ଜ୍ଞାନ ଓ ବୁଦ୍ଧିର ବିକାଶ କରି ମନୁଷ୍ୟତ୍ୱର ବିକାଶ ଦେଖାଇବାକୁ  
ହେବ । ଶେଷୋକ୍ତର ବିକାଶ ପାଇଁ ଦେହ ଓ ବହୁ ରହିବାର  
ପ୍ରତ୍ୟେକାକିନ ଅଛି । ବହୁବାର ସାମଗ୍ରୀ ଯାହା ଅଛି ତାହା ମନର  
ଦାରିଦ୍ର୍ୟ ହେତୁ ଅଧିକ ଶୀଘ୍ର ଓ ସ୍ୱଳ୍ପ ମନେ ହେଉଛି ମାତ୍ର । ଅଦମ  
ମାନବ ଭୈତକ ଲଭଣାରେ ନରହତ୍ୟା ଓ ପଶୁହତ୍ୟା କରିଥିଲା ।  
ସୁଦୂର ସ୍ୱର୍ଗ ଲଭି ପାଇଁ ରକ୍ତର ମହାନଦୀ ବୁଢ଼ାଇ ଦେଇଥିଲା ।  
ଦେହର ଭୋଗ ପାଇଁ, ଭୈତକ ସୁଖ ସମ୍ଭୋଗ ପାଇଁ ଅଳ୍ପ ମଧ୍ୟ  
ମନୁଷ୍ୟ ମନୁଷ୍ୟ ସହିତ, ଜାତି ଜାତି ସହିତ, ଶ୍ରେଣୀ ଶ୍ରେଣୀ ସହିତ  
ଏକ ଭାଷଣ ସଂଘର୍ଷରେ ଲାଗି ପଡ଼ିଛି । କିନ୍ତୁ ଗଳନୀତି, ସମାଜ-  
ନୀତି ଏବଂ ଧର୍ମନୀତି ମଧ୍ୟରେ ଏହି ବିଭିନ୍ନ ସ୍ୱାର୍ଥ ହିଁ ସକଳ ଅନର୍ଥର  
ମୂଳ, ଏ କଥା ସ୍ୱୀକାର କରିବାକୁ ହେବ । କିନ୍ତୁ କଳା ଗୃହେ ଅଦର୍ଶ  
ଜୀବନ ଯାପନ, ପୁଣି ମାନବତ୍ୱ, ସାମ୍ୟ, ମୈତ୍ରୀ; ଏବଂ ତାହା ହିଁ ଶିଳ୍ପୀ  
ଗୋଟିଏ ଅଜ୍ଞାତ ଗୁହ୍ୟର ନିକଟ ନିର୍ଜନ କକ୍ଷରେ ବସି ଦିନ ଦିନ  
ମାସ ମାସ ବର୍ଷ ବର୍ଷ ଧରି ତାହାର ପରିକଳନା ମଧ୍ୟରେ  
ଲୌହକାରର କଠୋର କର୍ମ, କୃଷକର ନିରଳସ୍ୟ କାମଧ୍ୟାନ  
ଜୀବନ ଯାହାର ରମଣୀୟ ଚିତ୍ତ ରଚନା କରି ଜାତିକୁ ଶିଳ୍ପୀ

ଦିଏ—ଅଜ୍ଞାନ ନିର୍ଦ୍ଦେଶ କରି ଦେଖାଇ ଦିଏ ତ୍ୟାଗ ଓ ମହତ୍ତ୍ୱ  
ବଳରେ ଜୀବନର ଜୟଗାନ କରିବାକୁ । କର୍ମ ହିଁ ଜୟର ସୁଲମ୍ବ ।  
କୃଷକର କାମଧ୍ୟାନ ନାହିଁ—ଲୌହକାରର ବ୍ୟସନ ନାହିଁ—ଅଛି  
କେବଳ ଗଭୀର ତନ୍ମୟତା—କର୍ମର ସୌନ୍ଦର୍ଯ୍ୟ, ତ୍ୟାଗର ମନ୍ଦ—  
ଆତ୍ମତର ସୂଚନା । ସେହିଠାରେ ଶିଳ୍ପୀ ଓ ଦର୍ଶକ ଉଭୟ ହିଁ  
ସମବେଦନାରେ ସତଳ ହୋଇ ଉଠନ୍ତି, ସେହିଠାରେ ମିଳେକର  
କୃଷକ କୃଷକତା, ଓଭିଦଗତ୍‌କର ପୋଷ୍ଟ ପିଅନର ଅନ୍ୟ  
ଉଦ୍ଦେଶ୍ୟରେ ଚିତ୍ତ ପରସ୍ପର୍ଷ ଅନନ୍ଦରେ ନିମଗ୍ନ ରହେ ।  
ଅର୍ଚ୍ଚନାତ୍ମକା ନିଗ୍ରହଣ ନାଶର ଦେହ ପକ୍ଷରେ ଭୋଗର ପେଉଁ  
ମାଦକତା ଅଛି, ଯେଉଁ ଜାତକାର ଆଭାସ ଅଛି, ସେ ଚିତ୍ତରେ  
ତାହା ନାହିଁ, ଅନ୍ଧ-ଆନବର ଚିତ୍ତ ସେଠି ନାହିଁ । ସେଠାରେ ଅଛି  
କେବଳ ମାନବର ସ୍ଥିର ଓ ତଦ୍‌ଗତ ବଳନା ଏବଂ ମାନବର  
ବାସ୍ତବ କାଠିନ୍ୟ ଓ ଶ୍ରମ ଏବଂ କର୍ମ । ଦେହ ଓ ବାସ୍ତବତା ମଧ୍ୟରେ  
ଆହାର ସ୍ୱାସ୍ଥ୍ୟ ଏବଂ ଆହାର ଶକ୍ତିର ପ୍ରାୟାସ ପରିଚୟ ଯତୀନ ଦିଏ  
ଏହି ଶିଳ୍ପୀ, ଅନ୍ୟ କେହି ନୁହେଁ ।

ସୁତରାଂ ଶିଳ୍ପୀର ଶିଳ୍ପ—କଳାବିଭର କଳା ଦେଖିବାକୁ  
ହେଲେ ସେହି ମନୁଷ୍ୟକୁ ଆବଶ୍ୟକ, ସେହି ଅନୁଭବ କରିବାର  
କ୍ଷମତା, ସୌନ୍ଦର୍ଯ୍ୟ ଚିନ୍ତା କରିବାର ସାମର୍ଥ୍ୟ ଏକାନ୍ତ ଆବଶ୍ୟକ ।  
ପ୍ରତ୍ୟେକ ଦର୍ଶକ ବ୍ୟକ୍ତିଗତ ଚିନ୍ତା ଓ ଦୃଷ୍ଟି ହେତୁରେ କଳାର  
ବିରୁଦ୍ଧ କରିଥାନ୍ତି । କିନ୍ତୁ ବିଶିଷ୍ଟ ଶିଳ୍ପ-ସଦ ପ୍ରତି ଆକୃଷ୍ଟ ହୋଇ  
ଅଥବା ପଞ୍ଚବଗ୍ରୀଭ ଭାବରେ କଳାର ବିରୁଦ୍ଧ କରିବା ଆଦୌ  
ସମୀଚିନ ନୁହେଁ । କଳାର ବ୍ୟାପକତା ଓ ବିଭିନ୍ନ ବିଭିନ୍ନ  
ମଧ୍ୟରେ ସହଜରେ ଦିଗ ନିର୍ଣ୍ଣୟ କରିବା ସମର୍ଥକ କଠିନ ବ୍ୟାପାର ।  
ଫରସୀ ଭାଷାରେ ଗୋଟିଏ କଥା ଅଛି: *Tout Comprendre  
est tout pardonner*—ଅର୍ଥାତ୍ ଶିଳ୍ପ ବା କଳାକୁ ବୁଝିବା  
ପାଇଁ ଅନ୍ତରକତା ଓ ବୁଦ୍ଧି ଯେତେ ମାଜିତ ହେବ, ତେଲିହୁତ  
ଆବର୍ଜନା ତେତେ ଭୁଲି ଯିବାକୁ ହେବ । ଦୋଷ ଦେଖିବା  
ଯେତେ ସହଜ, ଗୁଣ ଚିହ୍ନିବା ତତୋଧିକ କଷ୍ଟସାଧ୍ୟ ।  
କବିତାର ସମ୍ପୂର୍ଣ୍ଣ ଭାବ ପ୍ରକାଶ ନ କରି ପାର କଦର୍ଯ୍ୟ  
ସମାଲୋଚନା କରିବା ଯେପରି ସ୍ଥାନତାର ପରିଚୟ ଦିଏ—ଶିଳ୍ପ  
କଳାକୁ ଏକଦେଶଦର୍ଶୀ ସମାଲୋଚକ ଲଘୁ ସମାଲୋଚନା କରି  
ନିଜର ଅଗଭୀରତାର ଯେପରି ପରିଚୟ ଦିଅନ୍ତି—ଚିତ୍ତ ମଧ୍ୟ  
ସେ ଭୁଲି କଳପିତ କରନ୍ତି,—କଦର୍ଯ୍ୟ ମନ ସାହାଯ୍ୟରେ ଦୋଷ  
ଧରିବା ଲିପ୍ତା ଏତେ ପ୍ରବଳ ହୋଇ ଉଠେ ଯେ ସେମାନେ  
ପରିଚିତ ଶିଳ୍ପୀ ବ୍ୟତୀତ ଅପର କୌଣସି ଚିତ୍ତକର କଳା ଆଦୌ  
ଗ୍ରହଣୀୟ ନୁହେଁ ବୋଲି କହିବାକୁ ଦ୍ୱିଧା କରନ୍ତି ନାହିଁ । ଭାଷାସୂ  
ଶିଳ୍ପର ଆଧ୍ୟାତ୍ମିକତା ପ୍ରତି ଏତେ ଆକୃଷ୍ଟ ହୋଇ ପଡ଼ନ୍ତି ଯେ  
ଜଗତର ଅନ୍ୟାନ୍ୟ କଳାକୁ ସମ୍ପୂର୍ଣ୍ଣ ନିର୍ଦ୍ଦିଷ୍ଟ ବୋଲି ପ୍ରତିପାଦନ  
କରନ୍ତି । ଜାତିର ମନ ଓ ଚିନ୍ତାର ଚାରି ଖୋଜି ନ ପାଇଲେ  
ସେହି ଜାତିର କଳା-ଭଣ୍ଡାର ଯେ ଚରକାଳ ପାଇଁ ବୁଦ୍ଧ ରହିବ,  
ଏଥିରେ ସନ୍ଦେହ ନାହିଁ । ତେଣୁ ଗୋଟିଏ ମାନବଶ୍ରେଣୀରେ ସର୍ବବ୍ୟ

କଲାର ଚରୁର ଅସମ୍ଭବ । ଭରତୀୟ ଶିଳ୍ପୀ ଶକ୍ତିର ପ୍ରକାଶ ପାଇଁ ଯେଉଁ ଗଜସିଂହର କଲ୍ପନା କରିଛି—ତାହା ମଧ୍ୟରେ ଶକ୍ତିର ଦେଖାଦେଖି ପାଇଁ, ଅଧିକତର ତେଜ ଓ ବଳବୃତ୍ତା ପାଇଁ ଦୃଢ଼ ତ ବାସ୍ତବ ସିଂହରୂପର ସୌସାଦୃଶ୍ୟ ହରାଇଛି । ସ୍କୁଲ ମନକୁ ସାଧାରଣ ଲୋକଙ୍କର ଅବବୋଧ ପାଇଁ ଏହି କର୍ମାଣ ସମ୍ଭବ ହୋଇ ପାରିଛି । ପ୍ରକୃତ ସିଂହରୂପ ରଚନା କରିଥିଲେ ଏହି ଅଲୌକିକ ଶକ୍ତିର ସୂଚନା ମିଳିଥାନ୍ତା କି ନାହିଁ ସନ୍ଦେହ । ପଶୁଶାଳାଠାରୁ ଅଧିକ କରି ଚାନ୍ଦିକା, ଗାନ୍ଧିକା, ନଉଁକ, ନଉଁକା, ଦ୍ଵାସ, ଭୃତ୍ୟ, ବାଦ୍ୟକାର ପ୍ରଭୃତି ବହୁ ବିଧି ବିଷୟ ମଧ୍ୟରେ ପ୍ରାଚୀନ ଭାରତୀୟ ଶିଳ୍ପୀ ଅଧିକ କଲ୍ପନା କରି ଶିଳ୍ପ ଜଗତରେ ଅଧିକ କାର୍ତ୍ତି ଅର୍ଜନ କରି ଯାଇଛି ।

ପାଶ୍ଚାତ୍ୟ ଦେଶର ଏହି ଚର୍ଚ୍ଚା ପ୍ରତି ଲକ୍ଷ୍ୟ କଲେ ଦେଖାଯାଏ, ସେମାନେ ଯେପରି କି ବାସ୍ତବ ମନୁଷ୍ୟକୁ ସ୍ଵୀୟ ପ୍ରକାଶପତା ବଳରେ ଅବିକଳ ଅଙ୍କନ କରି ପାରିଥିଲେ । ଗୃହକ ଭୃତ୍ୟଠାରୁ ଅଧିକ କରି ବିଭିନ୍ନ ଇନ୍ଦ୍ରିୟଗୁଣ ଶିଳ୍ପୀମାନଙ୍କର କଳାକୌଶଳ, ଧ୍ୟାନ ଓ ଚିନ୍ତା ଏବଂ ଭାବର ସତ୍ୟତା ଦେଖିଲେ ସେମାନଙ୍କର ପ୍ରତିଭାର ଯଥାର୍ଥ ପରିଚୟ ମିଳିଥାଏ । ତା-ଭରତ, ମାଲକେଲ୍ ଏକ୍ସେଲେ, ରାସେଲ୍, ରିବେନ୍, ରେଦେଁ ପ୍ରଭୃତିଙ୍କର କଳା ଅନନ୍ୟସାଧାରଣ ବହୁଳେ ଅଧିକ ହେବ ନାହିଁ । ତାଙ୍କର କଳା ଯେପରି ଜୀବନ୍ତ ସେହିପରି ଗଢ଼ାଣିକ । ଅଧିକ ଶିଳ୍ପୀ ପୁର ପଦ୍ଧତି ଓ ଭଙ୍ଗି ମଧ୍ୟରେ ନିଜର ଆତ୍ମଜାତ୍ୟର ଗଢ଼ରେ ନିଜକୁ ଅବସର ଓ ଗଢ଼ାଣିକ କରି ପକାଇଛି । ବିଗତ ବହୁ ବଦଳି ପୁରୀ ଯେଉଁ ସ୍ଵତନ୍ତ୍ର, ଯେଉଁ ଅଦର୍ଶରେ କଳା ରଚିତ ଓ କଳିତ ହେଉଥିଲା—ତାହା ହିଁ ଯେ ସୂକ୍ଷ୍ମ ସୂକ୍ଷ୍ମ ବ୍ୟାପ୍ତ ରହିଥିବ ଏପରି କୌଶଳ ନିର୍ଦ୍ଦିଷ୍ଟ ଅଲଗ ନାହିଁ । ଶିଳ୍ପ ମଧ୍ୟରେ ଜାତୀୟତା ପାଇଁ ଯେଉଁମାନେ ବ୍ୟାକୁଳ, ସେମାନେ ଶିଳ୍ପକୁ ଶକ୍ତିଶାଳି କରିଛନ୍ତି ଏବଂ ଅଙ୍କନ ପୁରୁ ନିଜର ମନକୁ ସମ୍ପୂର୍ଣ୍ଣ ସ୍ଵାଧୀନ ରଖି ପାରିଛନ୍ତି ନାହିଁ । କାଳ ସହଜ ଶିଳ୍ପର ସମ୍ପର୍କ ଅଛି, ମାତ୍ର ତାହା ହିଁ ଏକମାତ୍ର ହେବା ଅର୍ଥାତ୍ ଶୋଭାଗୁଣୁ ହେବ । କଳିତ ବିଷୟ ମଧ୍ୟରେ ଭାବନା ଛଦ୍ମା-ଲୋକ, ବର୍ଣ୍ଣକଲେପନ ଓ ଶେଷସ୍ପର୍ଶ ପ୍ରଭୃତି କେତେକ ବିଷୟ ମଧ୍ୟରେ ଶିଳ୍ପୀ ଯେଉଁ ଦେଶର ଅଥବା କାଳର ବିଶିଷ୍ଟ ଦର୍ଶନ ଲାଭିବି କରିବେ, ତାହାର ମଧ୍ୟରେ ସୂକ୍ଷ୍ମ ପ୍ରତିନିଧି ଭଳି ସେ କାର୍ଯ୍ୟ କରିବେ ଏବଂ ତାଙ୍କର ପ୍ରାଧାନତମ ଉଦ୍ଦେଶ୍ୟ, ବ୍ୟକ୍ତିତ୍ଵ ଓ ଅନ୍ତରାତ୍ମାର ମୁକ୍ତ । ତହିଁରେ ପ୍ରତିଫଳିତ ହୋଇ ଉଠିବ । ଚିତ୍ରକଳା ଦିଗରୁ ଏସବୁ ପ୍ରଧାନତଃ ବିଶ୍ଳେଷ ।

ଶିବନଦୀର ନିକଟ କଲକତ୍ତା ଶୁଣିଲେ ମନରେ ଯେଉଁ ଅନିବଚନୀୟ ଅନନ୍ଦ ସମ୍ପାଦିତ ହୁଏ, ଗୋଟିଏ ତେଜସ୍ଵୀ ଚିତ୍ରପଟ ଦେଖିଲେ ସେହିପରି ସହସ୍ର ଭାବ ସମ୍ପାଦିତ ହୁଏ । ତେଣୁ ଏହି ପଟ ମଧ୍ୟ କଳା ଆମକୁ କଥା କହେ, ପ୍ରେରଣା ଦିଏ, ଆମର ହୃଦୟକୁ ଅନନ୍ଦ, ପ୍ରୀତି ଓ ସମବେଦନାରେ ପରିପୁର୍ଣ୍ଣ କରି ବିଶ୍ଵର ସକଳ ଜଞ୍ଜାଳ ମଧ୍ୟରେ ଶାନ୍ତିର ପ୍ରଲେପ କୁଲାଇ ଦିଏ । ସୂତରଂ

ଲଳିତ କଲାର ଗୋଟିଏ ଚିତ୍ରରେ ଅମେ ଯାହା ଦେଖୁଁ, ବହୁ ପ୍ରସ୍ତବର ଅଭିଜ୍ଞତା ଆମକୁ ତାହା ଏତେ ଶୀଘ୍ର ଦେଇ ପାରେ ନାହିଁ ! ସେଥିପାଇଁ ପ୍ରସିଦ୍ଧ ଇଂରାଜୀ କବି କାଉଥର ଥରେ ତାଙ୍କର ମାଆଙ୍କର ଚିତ୍ରପଟ ଦେଖି କହିଥିଲେ—

Those lips are thine—thy own sweet smile I see,  
The same that oft in childhood solaced me  
Voice only fails, else how distinct they say—  
“Grieve not my child, chase all thy fears away.”

କବି ଏହି ଚିତ୍ରପଟ ଦେଖି ତାଙ୍କର ଜନନୀଙ୍କର ସ୍ମୃତି ସମ୍ପୂର୍ଣ୍ଣ ଭାବର କରପାର ଥିଲେ, ଆଉ ସଙ୍ଗେ ସଙ୍ଗେ ବାଲ୍ୟ ଜୀବନର ଅସ୍ଵପ୍ନା ମଧୁମୟ ଦର୍ଶନ ତାଙ୍କର ହୃଦୟରେ ପୂଜାଭୂତ ହୋଇ ଉଠିଥିଲା । ଏହି କାରଣରୁ କଳା କଥା କହେ ବୋଲି କୁହା ଯାଇପାରେ ।

ଏହି କାରଣରୁ ଆଜି ଶିକ୍ଷା ପ୍ରଣାଳୀରେ ( Pictorial Education ) ଚିତ୍ର ଦ୍ଵାରା ଶିକ୍ଷାର ପ୍ରବର୍ତ୍ତନ ଏତେ ଲୋକପ୍ରିୟ ଓ ହେନ ସମ୍ପ୍ରତି ହୋଇ ପାରିଛି । ଚିତ୍ରର ଭାଷା ସହଜବୋଧ୍ୟ, ଚରଚ୍ଚାୟୀ ଏବଂ ପ୍ରାଞ୍ଜଳ ।

ଏହି ଭାଷାକୁ ପ୍ରକାଶ କରିବା ପାଇଁ ଦେଶରେ ଯେପରି ଅବହାଳିତା ସୂଚନା ମିଳୁଛି—ତାହା ଅତ୍ୟନ୍ତ ଶୋଚନୀୟ । ନାନା ପ୍ରକାର ବାଧାବିଧି, ଲକ୍ଷ୍ମଣା ଓ ଅବମାନନା ମଧ୍ୟରେ, ଏବଂ ଉତ୍ତଳ-ତରଙ୍ଗାଘାତରେ ଡାରଭୂମି ରୂପାନ୍ତରିତ ହୋଇ ଭଲ ଏହା ଯେ ରୂପାନ୍ତରିତ ହୋଇଯିବ, ଏଥିରେ ସନ୍ଦେହ ନାହିଁ । କିଏ କହିପାରେ ଯନ୍ତ୍ର-ସୂତ୍ରର ଏହି ବିଷୟ ଘର୍ଷର ମଧ୍ୟରେ ଏହା ସମ୍ପୂର୍ଣ୍ଣ ଭାବରେ ଲୁପ୍ତ ହୋଇ ନ ଯିବ । କିନ୍ତୁ ଏତିକି ସାନ୍ତ୍ଵନା ମିଳେ ଯେ ମନ ହିଁ ଯନ୍ତ୍ରର ପ୍ରସ୍ତା । ଯନ୍ତ୍ର ମନର ଆବିଷ୍କୃତି ହୁଏ । ସକଳ ପ୍ରକାର ବ୍ୟାବହାରିକ ଶିଳ୍ପ ବ୍ୟତୀତ ଲଳିତକଳା ପ୍ରସ୍ତୁତ କରିବା ପାଇଁ ସେ ଭଲ ଯନ୍ତ୍ର ଅଦ୍ୟାବଧି ଆବିଷ୍କୃତ ହୋଇନାହିଁ । ସମସ୍ତ ପ୍ରତିବନ୍ଧକ ସତ୍ତ୍ଵେ ଶିଳ୍ପୀ ନିଜର ପ୍ରକାଶ ଓ ସୃଷ୍ଟିକୁ ସବୋଲୁମ୍ଭ କରି ପାରିବ ଓ ତହିଁରେ ବ୍ୟକ୍ତିତ୍ଵର ସ୍ଵାକ୍ଷର ଦେନ ତାହା ପରମ ସୂକ୍ଷ୍ମଣୀୟ ହୋଇ ପାରିବ । ଆମ ଦେଶର ଶିକ୍ଷା-ଦାନ ବ୍ୟବସ୍ଥା ମଧ୍ୟରେ ଏହି କଳାପ୍ରିୟତାକୁ ସଜାଗ ରଖିବା ପାଇଁ ସମସ୍ତ ଚେଷ୍ଟା ଏକାନ୍ତ ଆବଶ୍ୟକ । ସୁରମାରମତ ବାଳକ ବାଳିକାଙ୍କୁ ବିଦେଶିକ ସାହିତ୍ୟ, ଇତିହାସ, ଭୂଗୋଳ ପାଠ ପାଇଁ ଯେଉଁ ସୁରାଧା ଓ ସୁଯୋଗ ଦିଆଯାଏ—ସୁଖେ କଳା ପ୍ରତି ସେପରି ଦିଆଯାଏ ନାହିଁ । ଆନନ୍ଦ ପ୍ରକାଶର ପଥ ବନ୍ଦ କରି ଅମେ କାଳର ଜୀବନ ଶକ୍ତିକୁ ପଙ୍ଗୁ କରି ଦେଉଛନ୍ତି—ଏହି ଶକ୍ତିକୁ ପୁନରୁର୍ଜୀବିତ କରିବାକୁ ହେବ, ଲଳିତ କଲାର ପ୍ରସାର କରିବାକୁ ହେବ, ଘରେ ଘରେ ଜୀବନ ସମ୍ପାଦ କରିବାକୁ ହେବ ।

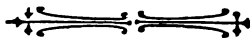

# ରୁଚି

## ଶ୍ରୀ କ୍ଷିତୀଶଚନ୍ଦ୍ର ଦେ

ସଂସ୍କୃତ ପ୍ରବାଦ କହେ—ଭଲ ରୁଚିହିଁ ଲୋକଃ । ଇଂରାଜି ପ୍ରବାଦ ମଧ୍ୟ କହେ—There are as many tastes as there are tongues—ଅର୍ଥାତ୍ ଯେତେଟି ଜିଭ ତେତେଟି ରୁଚି । ପ୍ରଗତିଶୀଳ ସମାଜ ସଂସ୍କାରକ ମଧ୍ୟ କହନ୍ତି, “ପାଣ, କଣ୍ଠର କମ୍ପା ମୁସଲମାନ ଶ୍ରୀକ୍ଷ୍ମାନ୍ କଣ ମନୁଷ୍ୟ କୁହନ୍ତି ? ତାଙ୍କ ସହୃଦ ଖାଇଲେ ହିନ୍ଦୁର ପାପ ହେବ କଥା ? ଯାହା ସଙ୍ଗରେ ଖାଇବାକୁ ରୁଚି ହେବ, ତାହା ସଙ୍ଗରେ ଖାଅ ; କିଛି ଦୋଷ ନାହିଁ ।” ସମସ୍ତେ କହନ୍ତି ରୁଚି, ରୁଚି । ତହିଁରେ ପୁଣି ‘ସୁ’ ‘କୁ’ ଲଗାଇ ଲୋକେ ପରସ୍ପରକୁ ଅଟ୍ଟା ବିଦ୍ୟୁତ୍, ଗାଳ ଫଏଳ ମଧ୍ୟ କଥନ୍ତି । ସାହିତ୍ୟ ସମାଲୋଚନାରେ କୌଣସି କବି ଚା ଲେଖକଙ୍କୁ ଜଣେ ଯେଉଁ ରୁଚି ଶବ୍ଦର ଦ୍ଵାହା ଦେଇ, ଟେକା-ଟେକି କରି ସ୍ଵର୍ଗରେ ନେଇ ଥୁଅନ୍ତି, ଆଉ ଜଣେ ସେହି ରୁଚି ଶବ୍ଦର ଦ୍ଵାହା ଦେଇ ସେହି ଲେଖକଙ୍କୁ ନରକକୁ ଟାଣି ଆଣିବାକୁ ପ୍ରସ୍ତୁତ । ଥୁଏଟର ସିନେମାରେ ଯାହାକୁ ଦେଖି ଦଶ ଲୋକେ ତାଳି ମାରି ରଙ୍ଗମଞ୍ଚ ପ୍ରକାଶିତ କରିଦିଅନ୍ତି, ତାହାକୁ ହିଁ ଦେଖି ଆଉ ଜଣେ ମୁହଁମୋଡ଼ି ଭରକ୍ତ ହୋଇ ଉଠି ଥାଏ । କାରଣ ପରୁରୁ, ଶୁଣିବେ ରୁଚି ।

ବ୍ୟବହାରର ବ୍ୟାପକତା ଅଳ୍ପ ଦେଖିଲେ, ରୁଚି ଶବ୍ଦଟି ଅତି ସାଧାରଣ । କିନ୍ତୁ, “ଏହା କଣ ?” ଏ ଚିନ୍ତା ମନରେ ଭବିତ ହେଲ ମାତ୍ରେ ଅତି ସାଧାରଣ ଶବ୍ଦଟା ହଠାତ୍ ଅସାଧାରଣ ରୂପ ଧାରଣ କରେ ।

‘ନେତ’ ବିଗୁର ପଛତ ଆଳୁ ଦେଖିଲେ ମନେହୁଏ, ରୁଚି ମନୋଭାବର ଗୋଟିଏ ସୃଷ୍ଟିକ ଅଭିବ୍ୟକ୍ତି କୁହେ, ଅର୍ଥାତ୍ କ୍ଷୋଧ ବିନା ବା ହାସ୍ୟ ଯେପରି ସାମୟିକ ଭାବେ ଆସେ ଏବଂ ଧନ କାଳ ଭାବରେ ଲୋପ ପାଏ, ଏହା ସେ ଜାଣାୟୁ କୁହେ । ଏହା ମନୋଭାବର ଗୋଟିଏ ସ୍ଵାଭାବିକ ରୂପ । ଅବଶ୍ୟ ବିରସ୍ତାୟୀ କୁହେ, କାରଣ ରୁଚିର ପରବର୍ତ୍ତନ ହୁଏ । ପୁଣି ସେ ରୂପ ଯେ କେବଳ ମନର, ତାହା କୁହେ—ତାହାର ଗୋଟିଏ ଦୈହିକ ଦିଗ ମଧ୍ୟ ଅଛି । ମୂଳରେ ଏହି ଦୈହିକ ଦିଗ ହିଁ ପ୍ରଧାନ ଥିଲା । ଅଭିଧାନର ଅର୍ଥ ଅନୁଯାୟୀ ରୁଚି ମାନେ ସ୍ଵାଦାନ୍ତୁରୁଚି, ଅର୍ଥାତ୍ ରସନା ଯେଉଁ ସ୍ଵାଦ ଅନୁଭବ କରେ, ତାହା ହିଁ ରୁଚି । ଆମେ ଯେତେବେଳେ କହୁଁ, କୌଣସି ଖାଦ୍ୟ ଅମୃତକୁ ରୁଚୁ ନାହିଁ, ସେତେବେଳେ ରସନାଗତ ସ୍ଵାଦାନ୍ତୁରୁଚି ଅର୍ଥରେ ହିଁ ଆମେ ରୁଚି ଶବ୍ଦର ବ୍ୟବହାର କରୁଁ । କିନ୍ତୁ ବହୁ ଶବ୍ଦ ଯେପରି ମୂଳ ଅର୍ଥ ପରିତ୍ୟାଗ କରି କାଳକ୍ରମେ ରୂପକ ଅର୍ଥରେ ହିଁ ବେଶୀ ବ୍ୟବହୃତ ହୋଇଥାଏ, ରୁଚି ଶବ୍ଦ ବିଷୟରେ ମଧ୍ୟ ତାହା ହିଁ ଦୃଶ୍ୟ । ଆଜିକାଲି ରୂପକ ଅର୍ଥରେ ହିଁ

ତାହା ସାଧାରଣତଃ ବ୍ୟବହୃତ ହୁଏ । ବେଶରୂପା, ପ୍ରାଚୀନ ଓ ଆଧୁନିକ ସାହିତ୍ୟ, ଥୁଏଟର, ସିନେମା ପ୍ରଭୃତି ସମ୍ପର୍କରେ ଆମେ ଯେତେବେଳେ ରୁଚି ଶବ୍ଦର ବ୍ୟବହାର କରୁଁ, ତାହା ସବଦା ଏହି ରୂପକ ଅର୍ଥରେ ହିଁ କରୁଁ—କଦାପି ମୂଳ ଅର୍ଥରେ କୁହେ । ଏପରି ବ୍ୟବହାରରେ ମନୋଭାବର ଗୋଟିଏ ବିଶିଷ୍ଟ ରୂପ ହିଁ ଏକମାତ୍ର ଲକ୍ଷ୍ୟ ।

ଯାହା ଆମକୁ ଭଲ ଲାଗେ ବା ନ ଲାଗେ ସେହି ସମ୍ପର୍କରେ ରୁଚି ଶବ୍ଦ ପ୍ରୟୁକ୍ତ ହୋଇଥାଏ । ଅତଏବ ରସାନ୍ତୁରୁଚି ସହିତ ରୁଚିର ସମ୍ପର୍କ । ତଥାପି ଯାହା ରସ ବିଷୟକ କୁହେ, ସେ ବିଷୟରେ ଯେ ରୁଚି ଆରୁଚିର କଥା ନ ଉଠେ, ତାହା ନୁହେଁ । ଗଣିତ ବା ବିଜ୍ଞାନ—କେହି ରସ ବିଷୟକ ନୁହେଁ, ତଥାପି ଜଣେ କହେ—ଗଣିତ ପ୍ରତି ମୋର ରୁଚି ନାହିଁ; ଆଉ ଜଣେ କହେ—ବିଜ୍ଞାନ ମତେ ଅତି ରୁଚିକର ଲାଗେ । ଏଠାରେ ରୁଚି ଶବ୍ଦର ପ୍ରୟୋଗ, ଭଲ ଲାଗିବା ନ ଲାଗିବା ଅର୍ଥରେ । ସେ ଭଲ ଲାଗିବା ନ ଲାଗିବା ପଦ୍ଵାରେ କୌଣସି ସୂକ୍ଷ୍ମ ନାହିଁ, କି କାରଣ ନାହିଁ ; ତାହା ବ୍ୟକ୍ତର ପ୍ରକୃତି-ଜାତି । କିନ୍ତୁ ଏପରି ବିଷୟରେ ବସ୍ତୁର ସତ୍ୟସତ୍ୟ, ଉପଯୋଗିତା ବା ଅନୁପଯୋଗିତା ନିରୂପଣ କଲ ସମୟରେ ରୁଚି କଦାପି ବିଗୁରର ମାନଦଣ୍ଡ ହୁଏ ନାହିଁ । ଗଣିତ ମୋତେ ଭଲ ଲାଗୁ ବା ନ ଲାଗୁ, ବର୍ଷକୁ ଶତକଡ଼ା ବାର ଟଙ୍କା ସୁଧରେ ଶହେ ଟଙ୍କା କରଜ କରିଥିଲେ, ଦୁଇ ବର୍ଷ ପରେ ସୁଧ ଯେ ତବଣ ଟଙ୍କା ହେବ, ଏ ସତ୍ୟ ମୋତେ ମାନନେବାକୁ ହେବ ; କିନ୍ତୁ ବିଜ୍ଞାନ ମୋତେ ଭଲ ଲାଗୁ ବା ନ ଲାଗୁ, ଗୋଟି ଖସିଲେ ମାଧ୍ୟାକର୍ଷଣ ଶକ୍ତି ଯୋଗୁଁ ଯେ ପତନ ଅବଶ୍ୟମ୍ବାସ, ଏ ସତ୍ୟ ମଧ୍ୟ ମାନନେବାକୁ ହେବ । ମୋର ରୁଚି ଏ ସ୍ଥଳରେ ସତ୍ୟ ନିରୂପଣର ବିଗୁରକ କୁହେ । କିନ୍ତୁ ରସ ବିଷୟକ ଆଲୋଚନାରେ ରୁଚି ହିଁ ଅଧିକାଂଶ ସ୍ଥଳରେ ଏକମାତ୍ର ମାନଦଣ୍ଡ । ଜଣେ ଆପଣା ରୁଚି ଅନୁଯାୟୀ କହେ ଛନ୍ଦ, ଓଡ଼ିଶୀ ଗୀତ ଭଲ, ଆଧୁନିକ ଗୀତଗୁଡ଼ାକ ବାଜେ; ଆଉ ଜଣେ ମଧ୍ୟ ଆପଣା ରୁଚି ଅନୁଯାୟୀ କହେ, ଛନ୍ଦ ଓଡ଼ିଶୀ ଗୀତଗୁଡ଼ାକ ବାଜେ, ଆଧୁନିକ ଗୀତ ହିଁ ଭଲ । ପ୍ରତ୍ୟେକେ ଯେ ନିଜ ମତର ସପକ୍ଷରେ କିଛି କିଛି ଯୁକ୍ତି ନ ଦେଖାଇବେ, ତାହା କୁହେ; କିନ୍ତୁ ଏ ଯୁକ୍ତି ଉତ୍ତମ ଗଳ୍ପରେ ଝରଣାରେ ପାଣି ପିଉଥିବା ମେଠି ଶାବକକୁ ଖାଇଲ ପୁକରୁ ‘ଉଲ୍‌ହ୍’ ଯେପରି ଯୁକ୍ତି ଦେଖାଇଥିଲା, ସେହି ଧରଣର । ଉଲ୍‌ହ୍‌ର ଯୁଆ ଓ ଜିଦ୍ୟାସା ମେଠି ଶାବକର ହତ୍ୟାକୁ ଆଗରୁ ନିର୍ଦ୍ଦାରିତ କରି, ପରେ ଯେପରି କେତେଗୁଡ଼ାକ ହାସ୍ୟକର ଯୁକ୍ତିର ଅବତାରଣା କରିଥିଲା—ଉକ୍ତ ବ୍ୟକ୍ତିକର ରୁଚି ମଧ୍ୟ ସେହିପରି ତାଙ୍କର ମତକୁ ପୁକରୁ ନିର୍ଦ୍ଦାରିତ କରିଥାଏ ଏବଂ ପରେ ସେ ମତକୁ ଲୋକଗ୍ରାହ୍ୟ କରିବା ଉଦ୍ଦେଶ୍ୟରେ ସେମାନେ କେତେଗୁଡ଼ା ଯୁକ୍ତିର ଅବତାରଣା କରନ୍ତି ।



କିନ୍ତୁ ମତ ଯେଉଁଠାରେ କେବଳ ରୁଚିଜାତ, ସେହିଠାରେ ଉଠେ ସବୁ ପ୍ରକାର କଳା । ସୁସୂକ୍ଷ୍ମ ସ୍ୱତନ୍ତ୍ରତା; ନ ମାନିଲେ ନିଜର ଗୌରବ ବଢ଼େ ନାହିଁ । କିନ୍ତୁ ରୁଚି ମଧ୍ୟରେ ସେ ବାଧା ବାଧକତା ନାହିଁ । ଜଣକର ରୁଚି ଯେହେତୁ ଅପରଠାରୁ ଭିନ୍ନ, ସେହେତୁ ଉଦ୍ଭାସ ଗଠିତ ମତକୁ ସେ ଅପରର ମତଠାରୁ କିପାଇଁ ଭ୍ରାନ୍ତି ବା ଦୁଷ୍ଟିଗାମୀ ବୋଲି ଭାବିବାକୁ ମନ ବଳାଇବ ?

ତାହାହେଲେ ଏହି ଯେ ରୁଚି, ଯାହାକୁ ରସ ବିଷୟକ ବିଷୟରେ ଏକମାତ୍ର ମାନଦଣ୍ଡ ବୋଲି ଧରି ନିଆଯାଏ, ତାହା କଣ ସ୍ୱେଚ୍ଛାଗୁରୁର ନାମାକ୍ତର ମାତ୍ର ? କୌଣସି ପ୍ରଭାବ କଣ ତା' ପଶ୍ଚାତରେ ନାହିଁ, ଯଦ୍ୱାରା ତାହା ନିୟନ୍ତ୍ରିତ ହୋଇପାରେ ?

ଅଛି, ସେ ପ୍ରଭାବ ବ୍ୟକ୍ତର ସୌନ୍ଦର୍ଯ୍ୟବୋଧ । ଅର୍ଥାତ୍ ଯାହାର ସୌନ୍ଦର୍ଯ୍ୟବୋଧ ଯେପରି, ତାହାର ରୁଚି ସେହିପରି । ଓଡ଼ିଶୀ ଗୀତର ଭକ୍ତ ସେ ପ୍ରକାର ଗୀତ ମଧ୍ୟରେ ଯେପରି ସୌନ୍ଦର୍ଯ୍ୟ ପାନ୍ତି, ଅଧୁନିକ ଗୀତ ମଧ୍ୟରେ ତାହା ପାନ୍ତି ନାହିଁ । ତେଣୁ ଓଡ଼ିଶୀ ଗୀତ ତାଙ୍କ କାନକୁ ଭଲ ଲାଗେ, ଅଧୁନିକ ଗୀତ ତାଙ୍କୁ ଖରାପ ଲାଗେ । ତେଣୁ ରୁଚି ବିଷୟରେ ସବୁ କଥା ଜାଣିବାକୁ ହେଲେ, ସୌନ୍ଦର୍ଯ୍ୟବୋଧ ମଧ୍ୟରେ କି କି ବସ୍ତୁ ନିହିତ ଅଛି, ତାହା ହିଁ ପ୍ରଥମେ ବିଚାର କରିବାକୁ ।

ପ୍ରଥମତଃ ସବୁ ବୋଧ ପରି ସୌନ୍ଦର୍ଯ୍ୟବୋଧ ଲାଗି ମୂଳରେ ଯୋଡ଼ିଏ କଥାର ପ୍ରୟୋଜନ—ଏକ ମନୁଷ୍ୟର ଚିତ୍ତ, ଦ୍ୱିତୀୟ ଚିତ୍ତର କୌଣସି ବସ୍ତୁ । ଏ ଚିତ୍ତର ବସ୍ତୁକୁ ମନୁଷ୍ୟ ତାହାର ପଞ୍ଚେନ୍ଦ୍ରିୟ ସାହାଯ୍ୟରେ ଅନୁଭବ କରେ ଏବଂ ସେହି ସମୟରେ ବସ୍ତୁର କେତେଗୁଡ଼ିଏ ବିଶିଷ୍ଟ ଗୁଣଦ୍ୱାରା ତା' ମନରେ ଜାଗେ ସୌନ୍ଦର୍ଯ୍ୟବୋଧ । ବସ୍ତୁର ସେହି ବିଶେଷ ଗୁଣଗୁଡ଼ିକ ମଧ୍ୟରୁ ଯୋଡ଼ିଏ ହେଉଛି—ସଙ୍ଗତ ଓ ସୁଷମା । ଅର୍ଥାତ୍ ବସ୍ତୁର ବିଭିନ୍ନ ଅଂଶଗୁଡ଼ିକ ଯଦି ପରସ୍ପର ସହଜ ଯଥୋଚିତ ଭାବରେ ସଂଗଠିତ ନ ଥାଏ, ତାହାହେଲେ ସୁଷମାର ଅଭାବ ଘଟେ । ମୁହଁଟା ଯଦି ସୂତ୍ରେସିଆର ଉତ୍ତର ସମରୂପି ତୁଳ୍ଲ ବିଶାଳାକୃତ ହୋଇଥାଏ ଏବଂ ନାକଟା ତା' ଉପରେ ଅନୁଭବ ସୁଗନ୍ଧ ପଦ୍ମ ଶ୍ରେଣୀ ପରି କପାଳଠାରୁ ପାରିଯାଏ ଲାଗି ଅସିଥାଏ; ଅଥବା ଚଣ୍ଡିଆରୁ ଅଟ୍ଟର ସୁନ୍ଦରୀର ସୁନ୍ଦର ଅସ୍ତିତ୍ୱପରିସାର ହାତ ଉପରେ ଯଦି ମୋଟ ମୋଟ ହାତକଡ଼ି ପରି କେତେଗୁଡ଼ିଏ କଳା ଖୁଲି ଦିଆ ହୋଇଥାଏ, ତାହାହେଲେ ତାହା କଦାପି ସୌନ୍ଦର୍ଯ୍ୟବୋଧ ଜାତ କରାଏ ନାହିଁ; କାରଣ, ଏ ଚିତ୍ର ମଧ୍ୟରେ ଅଭିଯାତୀ ଆଉ ପଛକେ, ଗୋଟିଏ ପ୍ରଧାନ କଥା ନାହିଁ, ତାହା ସୁଷମା ।

ସେହିପରି ସଙ୍ଗତ ମଧ୍ୟ ବସ୍ତୁର ଅଭି ଗୋଟିଏ ବିଶେଷ ଗୁଣ; ଅର୍ଥାତ୍ ଦେଶ, କାଳ ବା ମରସ୍ତିତ ସହଜ ବସ୍ତୁର ସଙ୍ଗତ ସମ୍ବନ୍ଧରେ ପ୍ରୟୋଜନ; ତା' ନ ହେଲେ ସୌନ୍ଦର୍ଯ୍ୟବୋଧ ବିଷୟରେ ବ୍ୟାଘାତ ଘଟେ । ମନେ କରନ୍ତୁ, ଚିତ୍ରକର ଛବି ଗୋଟିଏ ଅକିଲେ । ଛବିଟି ଶୀତକାଳର—ଗୁରୁଆଡ଼େ ବରଫ ପଡ଼ି ଧଳା ହୋଇ ରହିଛି; ନିଶି ନାଳ ସବୁ କମି ଯାଇ ବରଫ ହୋଇ-

ଯାଇଛି । ଗଛଗୁଡ଼ିକରେ ଗୋଟିଏ ପତ୍ର ସୁଦ୍ଧା ନାହିଁ; ତାଳରୁ ତୁଷାରଖଣ୍ଡ ଝୁଲୁଛି; ଦୂରରେ କେତେଗୁଡ଼ିଏ ନଡ଼ିଆ ଓ ତାଳଗଛ ଦୀର୍ଘ ରୁକ୍ଷ କାୟା ମେଲି ଠିଆ ହୋଇ ରହିଛି । ଚିତ୍ରଟିରେ ସବୁ ଥାଇ ପାରେ; କିନ୍ତୁ ତୁଷାରାଚ୍ଛନ୍ନ ଦୃଶ୍ୟ ମଧ୍ୟରେ ନଡ଼ିଆ ତାଳ ଗଛର ଅବିଭାବ ଘଟାଇ ଚିତ୍ରକର ଅସଙ୍ଗତ ଦୋଷରେ ଦୁଷ୍ଟ ହୋଇଛନ୍ତି । ସେହିପରି ରାଧାଙ୍କ ରୁଞ୍ଜ ବର୍ଣ୍ଣନା କଲବେଳେ କବି ଯେତେବେଳେ କହନ୍ତି ଯେ ତହିଁରେ ମାଧବୀ, ମାଳତୀ, କିଆ, କେତକୀ, ନାପ, ଯୁକ୍ତ ପ୍ରଭୃତି ଫୁଲ ଫୁଟି ରହିଛି, ପାଠକ ଭାବେ ରାଧାଙ୍କ ଉଦ୍ୟାନରେ ବସନ୍ତର ଫୁଲ ମାଧବୀ, କେତକୀ ଓ ଯୁକ୍ତ ସହଜ ବର୍ଣ୍ଣା କାଳୀନ ଫୁଲ ମାଳତୀ, କିଆ ଓ ନାପ ଏକାଠି କିପରି ଫୁଟିଲେ ? ଏହି ସୁନ୍ଦର ଅସଙ୍ଗତ ଯୋଗୁଁ ପାଠକ କବିତାର ସୌନ୍ଦର୍ଯ୍ୟ ଉପଭୋଗ କରି ପାରେ ନାହିଁ । ଚିତ୍ରକଳାରେ “ପାର୍ସପେକ୍ଟିଭ୍” ବୋଲି ଯାହା କୁହାଯାଏ, ତାହା ସୁନ୍ଦର ବସ୍ତୁର ଏହି ସଙ୍ଗତ ଗୁଣର ଅନୁର୍ଗତ ।

ସୌନ୍ଦର୍ଯ୍ୟବୋଧର ଅଭି ଗୋଟିଏ କଥା, ଚିତ୍ତର ବସ୍ତୁ ସହଜ ଦାନସ୍ତ ପରମୟ । ଯେଉଁ ବସ୍ତୁ ସହଜ ଅମେ ପରିଚିତ, ସେହି ବା ତତ୍ତ୍ୱସମ ବସ୍ତୁ ଆମ ଆଖିରେ ସହଜେ ସୁନ୍ଦର ଲାଗେ । ଅପରିଚିତ ବସ୍ତୁର ସୌନ୍ଦର୍ଯ୍ୟ ବିଷୟରେ ଚିତ୍ତ ଅଭ୍ୟସ୍ତ ନ ଥାଏ; ତେଣୁ ତା' ସହଜ ସମ୍ୟକ୍ ପରିଚିତ ନ ହେବା ଯାଏ, ଅମେ ତାହାର ସୌନ୍ଦର୍ଯ୍ୟ ଗ୍ରହଣ କରି ପାରୁ ନାହିଁ । ଏହି କାରଣ ଯୋଗୁଁ ଯୁଗ୍ଵେପାୟ ସଙ୍ଗୀତ ଆମକୁ ଲାଗେ ଅତୁଳ ଏବଂ ଭରତୀୟ ସଙ୍ଗୀତ ଶ୍ରେତାଙ୍କୁ ଲାଗେ—କେତେଗୁଡ଼ିକ କେଁ ଭେର ସମସ୍ତେ । ଏଥିପାଇଁ ମଧ୍ୟ ଗୀତ ମନଲସରେ ବୁଢ଼ା ବୁଢ଼ାଙ୍କ ମୁହଁରୁ ଫରମାସ ହୁଏ ଛନ୍ଦ ଓ ଓଡ଼ିଶୀ ଗୀତର ଏବଂ ନବାନକ ମୁହଁରୁ ଫରମାସ ହୁଏ ଗଢ଼ଲ ଓ ଭାଟିଆଲର ।

ଅବଶ୍ୟ ବସ୍ତୁର ନବାନତା ସୌନ୍ଦର୍ଯ୍ୟବୋଧର ଗୋଟିଏ ବଡ଼ କଥା । ଗୋଟିଏ ବସ୍ତୁ, ତାହା ଯେତେ ସୁନ୍ଦର ହେଉ ପଛକେ, ଯଦି ସେହି ଏକ ଭାବରେ ଆମ ଆଖି ଆଗରେ ରହିଥାଏ, ତାହାହେଲେ କିଛି ଦିନ ପରେ ତାହା ସୌନ୍ଦର୍ଯ୍ୟବୋଧ ଜାତ ନ କରାଇ ବିରକ୍ତ ଜାତ କରାଏ । “ସୌନ୍ଦର୍ଯ୍ୟେ ତୁପ୍ରିର ଅବସାଦ ନାହିଁ,” କଥାଟା କୁହା ହୋଇଛି ସତ, କିନ୍ତୁ ଅଭିଜ୍ଞତା ଏହାର ବିପକ୍ଷ ସାକ୍ଷ ଦିଏ । ବୈଚିତ୍ତ୍ୟସ୍ଥାନତା ମନୁଷ୍ୟର ସବୁ ପ୍ରକାର ବୋଧକୁ ଦମେ ଅଛନ୍ଦ, ଅଭିରୁତ ଓ ନିଷ୍ଠା କରାଏ । ସୌନ୍ଦର୍ଯ୍ୟ-ବୋଧ ବିଷୟରେ ମଧ୍ୟ ସେ କଥାର ବ୍ୟତିକ୍ରମ ନାହିଁ । ସିଠା କିନିଷ ବି ବେଶୀ ଖାଇଲେ ପିତା ଲାଗେ ।

ତଥାପି ନୂତନ ଏପରି ନୂତନ ହେବ ନାହିଁ ଯଦ୍ୱାରା ମନ ଆଗରେ ତାହା କିମ୍ପୁତକିମାକାର ବୋଲି ପ୍ରତ୍ୟୟମାନ ହେବ । ନୂତନତା ବସ୍ତୁର ସୌନ୍ଦର୍ଯ୍ୟ—ଭୋଗ ବିଷୟରେ ମନକୁ ଅଭିମୁଖୀ କରେ କିନ୍ତୁ ଅତୁଳତା ମନକୁ ବିମୁଖ କରେ । ମନ ପ୍ରତି ନୂତନତାର ଥାଏ ଅକର୍ଷଣ କିନ୍ତୁ ଅତୁଳତାର ଥାଏ ବିକର୍ଷଣ । ସେଥିପାଇଁ ସୌନ୍ଦର୍ଯ୍ୟ-ଭୋଗ ନିର୍ମୂଳ ବସ୍ତୁ ନୂତନ ହେଲେ ସୁଦ୍ଧା, ତାହା ଏପରି ନ ହେବା ଉଚିତ ଯଦ୍ୱାରା ଜଣେ ନିଜର ଅଭିଜ୍ଞତା

ସହିତ ଅଭିନବ ବସ୍ତୁର କୌଣସି ସାମଞ୍ଜସ୍ୟ ଅବଧାରଣ କରି ପାରିବ ନାହିଁ । ଏଥିପାଇଁ ସୁବୋଧୀୟ ନାସିକ ଶାଢ଼ୀ ପିନ୍ଧିବାର ଦେଖିଲେ ଆମକୁ ଅସୁନ୍ଦର ଲାଗେ ନାହିଁ ; କାରଣ, ନାସିକ ବେଶ ଯେ ଶାଢ଼ୀ ହେବ, ଏଥିକି ଆମର ଆଖି ତଥା ଚିତ୍ତ ଅଧ୍ୟସ୍ତ କିନ୍ତୁ ଭରତୀୟା କେହି ଅଭିଭୂତ୍ୟ ସ୍ଵାଚ୍ଛ ବା ଗାଭନ ପିନ୍ଧି ବୁଲିଲେ ସୁଦ୍ଧା ଆମ ଆଖିରେ ତାହା ଅସୁନ୍ଦର ଦିଶେ; କାରଣ ଭରତୀୟ ନାସିକ ଏପରି ବେଶ ଦେଖିବାକୁ ଆମର ଆଖି ତଥା ମନ କେହି ଅଧ୍ୟସ୍ତ ନୁହେଁ । ଅବଶ୍ୟ ଭୂରସ୍ତରେ କାମାଳ ପାଶା ଯେପରି କରିଛନ୍ତି, ଭାରତରେ ଯଦି ସେହିପରି କୌଣସି କାମାଳ ପାଶା ଶାଢ଼ୀ ପରିବର୍ତ୍ତରେ ସ୍ଵାଚ୍ଛ ପିନ୍ଧିବାଟାକୁ କବଚଦୟି ପ୍ରତଳନ କରନ୍ତି ତାହାହେଲେ ପନ୍ଦର କୋଡ଼ିଏ ବର୍ଷ ମଧ୍ୟରେ ଚଣ୍ଡୀଦାସଙ୍କ ଶଖ୍ୟାତ “ତଳେ ନାଳ ଶାଢ଼ୀ, ରୁପୁଡ଼ ରୁପୁଡ଼” ଧାଡ଼କୁ ଅଲ୍ପ ପରିବର୍ତ୍ତନ କରି “ତଳେ ନାଳ ସ୍ଵାଚ୍ଛ ରୁପୁଡ଼ ରୁପୁଡ଼,” କଥାଟା ଯେ କୌଣସି ଅକ୍ଷର-କବିଙ୍କର ମୁଖରୁ ନ ଶୁଣିବୁଁ ତାହା ନୁହେଁ ।

ସୌନ୍ଦର୍ଯ୍ୟବୋଧର ଆଉ ଗୋଟିଏ ପ୍ରଧାନ କଥା ବସ୍ତୁର ଭବ-ବ୍ୟଞ୍ଜନା ( Suggestiveness )—ଅର୍ଥାତ୍ ଅନେକ ବସ୍ତୁ ଅଛି, ଯାହାକୁ ଇନ୍ଦ୍ରିୟ ଦ୍ଵାରା ଯେତକ ଅନୁଭବ କରି ହୁଏ, ତାହା କେବଳ ତେତକ ନୁହେଁ । ଇନ୍ଦ୍ରିୟ-ଗ୍ରାହ୍ୟତା ଛଡ଼ା ତହିଁରେ ଅନ୍ୟ ଅନେକ କଥାର ବ୍ୟଞ୍ଜନା ଥାଏ ଏବଂ ସେହି ବ୍ୟଞ୍ଜନା ଯୋଗୁଁ ହିଁ ସେ ବସ୍ତୁ ଆଦୂର ସୁନ୍ଦର ବୋଲି ପ୍ରତ୍ୟକ୍ଷମାନ ହୁଏ । ମନେ କରନ୍ତୁ, ଗୋଟିଏ ଗୋଲପ ଫୁଲ—ତାହାର ଗୋଟିଏ ଶଶିଷ୍ଠ କମଳାୟ ବର୍ଣ୍ଣ ଅଛି, ମଧୁର କୋମଳ ସ୍ଵର୍ଣ ଅଛି, ପ୍ରୀତିକର ସୌରଭ ଅଛି ଏବଂ ଏସବୁକୁ ଧାରଣ କରି ରହିଛି ଗୋଟିଏ ମଧୁର ସଙ୍ଗତ ଓ ସୁସ୍ଵା । ସାଧାରଣ ମନୁଷ୍ୟ ତାହାର ଇନ୍ଦ୍ରିୟ ସାହାଯ୍ୟରେ ଉପଯୁକ୍ତ ପ୍ରତି ବସ୍ତୁର ଅନୁଭୂତି ଲାଭ କରେ ଏବଂ ଭାବେ ତାହା ସୁନ୍ଦର । କିନ୍ତୁ ମନେ କରନ୍ତୁ, ଫୁଲଟି ଯଦି ପ୍ରିୟ-କବଚରୂପେ ହୋଇଥାଏ, ତାହାହେଲେ ପ୍ରେମିକ ଆଖିରେ ତାହା ଯେତକ ଇନ୍ଦ୍ରିୟ ଦିଏ, କେବଳ ସେତକ ନୁହେଁ । ଇନ୍ଦ୍ରିୟର ଦାନ ସହିତ ତହିଁରେ ଅନ୍ୟାନ୍ୟ ଯେଉଁ ବ୍ୟଞ୍ଜନା ଥାଏ, ତାହାର ଯୋଗୁଁ ସିନା ଫୁଲଟି ପ୍ରେମିକ ଆଖିରେ ଆଦୂର ସୁନ୍ଦର ଦିଶେ ।

ଉପକଥାର ରାଜମୁଖ ନକ୍ଷରେ ଗାଧୋଇ ଥିଲେ । ସୁଅରେ ଭାସି ଭାସି ଗୋଟିଏ ଫୁଲ ଆଖି ତାକ ଦେହରେ ଲାଗିଲା । ସେ ତାକୁ ଚଞ୍ଚଳ ଉଠାଇ ନେଇ ଖୋଲି ଦେଖିଲେ ଯେ ତହିଁରେ ଗୋଟିଏ ସୁନ୍ଦର କେଶ ରହିଛି । ମୁଗ୍ଧ ହିଁଲେ ଚାଲି ସେ ତାହା ଆଡ଼କୁ ବହୁ ସଖ ରହି ରହିଲେ ! ତାଙ୍କର ଏ ସୌନ୍ଦର୍ଯ୍ୟବୋଧରେ ଇନ୍ଦ୍ରିୟର ଦାନ ତ ଯତ୍ନସାମାନ୍ୟ । କେଶର କୃଷ୍ଣବର୍ଣ୍ଣ, ମସୃଣତା, ଦୈର୍ଘ୍ୟ ଓ ବୋଧଦୃଢ଼ ସାମାନ୍ୟ ସୁନ୍ଦର ଆଭିସ—ଏତକ ସିନା ତାଙ୍କର ଇନ୍ଦ୍ରିୟ ତାଙ୍କୁ ଦେଲହବି କିନ୍ତୁ ଏହା ତ ଏତେ ବିହ୍ୱଳତାର କାରଣ ହୋଇ ନ ଯିବେ । ଏତେ ବିହ୍ୱଳତାର

ଏକମାତ୍ର କାରଣ କେଶର ଭବ-ବ୍ୟଞ୍ଜନା; ଅର୍ଥାତ୍, କେଶ ଦେଖିବା ସଙ୍ଗେ ସଙ୍ଗେ ରାଜସୁନ୍ଦର କଲ୍ଲଲେକରେ କେଶବନ୍ଧର ଯେଉଁ ଅଦୃଶ୍ୟ ସୌନ୍ଦର୍ଯ୍ୟ ଜାଗି ଉଠିଥିଲା, ତାହା ହିଁ ସିନା ତାଙ୍କ ମନକୁ ଏତେ ପରିମାଣରେ ବିହ୍ୱଳ କରି ପାରିଥିଲା ! ସେହିପରି, ତାଳମହଲ ଦେଖିଲ ବେଳେ ମନୁଷ୍ୟ ସେହି ଶ୍ଵେତ ପ୍ରସ୍ତର ନିର୍ମିତ ସମାଧି ମନ୍ଦିରର ବିଷ୍ଣୁଲଙ୍କ ଭସ୍ତର ସୌନ୍ଦର୍ଯ୍ୟ ଦେଖିବା ସଙ୍ଗେ ସଙ୍ଗେ ରାଜବଂଶେ ସାକାହାନଙ୍କର “ପ୍ରସ୍ତସ୍ତୁତ ପ୍ରେମାଗ୍ର” ମନସ୍ତପ୍ତରେ ଦେଖେ ବୋଲି ସିନା ତାଳମହଲ ଏତେ ସୁନ୍ଦର ଦିଶେ ! ମନେ ପଡ଼େ ପ୍ରଥମେ ଯେତେବେଳେ ପାଟନାରେ “ଦେବା ସୁରେଶ୍ଵର ଭଗବତୀ” ଗଙ୍ଗା ଦେଖିଥିଲା । ଆଖି ଆଗେ ଯେଉଁ ଦୁଶ୍ୟ ଉଦ୍‌ଭ୍ରାନ୍ତ ହୋଇଥିଲା, ତହିଁରେ ତ ନୂତନ ବା ଅଦୃଶ୍ୟପୂର୍ଣ୍ଣ ବିଶେଷ କିଛି ନ ଥିଲା । ନିର୍ଦ୍ଦୋଷ ଲୁଲୁର ମହାନଦୀ, ବ୍ରାହ୍ମଣୀ ଓ ବୈତରଣୀର ଘରରୂପରେ ଯେ ଅବାଲବର୍ତ୍ତିତ ତାହା ପାଇଁ ତ ଗଙ୍ଗାର ଘରରୂପ, ଜଳଗଣିର ଉଦାର ବସ୍ତ୍ରାଳ, ନୌକାର ମନ୍ଦିର ଗତି ପ୍ରଭୃତି କେହି ଅଭିନବ ବସ୍ତୁ ନୁହେଁ । କିନ୍ତୁ ଆଖି ଚେତକ ଦେଖିବା ସଙ୍ଗେ ସଙ୍ଗେ ପ୍ରାଣୀନ ଭରତର ସାମ-ଗୀତମୁଖର ଉପୋଦନଠାରୁ ଆରମ୍ଭ କରି, ଯୁଗେ ଯୁଗେ କେତେ ସାମ୍ରାଜ୍ୟର ଉଦୟ ବଳୟ, କେତେ ଉତ୍କଳ ସୁଦିନର ଗୌରବ କାହାଣୀ, କେତେ ଯୁଦ୍ଧ ବିଗ୍ରହ, ଯାହା ଏହାର ଉତ୍କଳ ଘରରେ କାଳେ କାଳେ ଘଟି ଯାଇଛି, ତାହାର ଛବି ଦେଖି ପାରି-ଥିଲା ବୋଲି ସିନା ଗଙ୍ଗା ଅନନ୍ୟସାଧାରଣ ସୌନ୍ଦର୍ଯ୍ୟରେ ଆଖି ଆଗରେ ପ୍ରତିଭୂତ ହୋଇଥିଲା । ଇନ୍ଦ୍ରିୟଗ୍ରାହ୍ୟ ଦୁଶ୍ୟ ସହିତ ଅନ୍ୟାନ୍ୟ ବ୍ୟଞ୍ଜନାର ମହାତ୍ମ୍ୟ ଯୋଗୁଁ ସିନା ଗଙ୍ଗା ଏତେ ସୁନ୍ଦର, ତା’ ନ ହେଲେ ତ ଭରତର ଆଉ ସାକ୍ଷିତା ନିର୍ଦ୍ଦୋଷ ତାହାର ସେପରି କିଛି ବିଶିଷ୍ଟତା ନାହିଁ ।

ପ୍ରକୃତରେ ବସ୍ତୁର ଭବ-ବ୍ୟଞ୍ଜନାହିଁ ସୌନ୍ଦର୍ଯ୍ୟବୋଧର ଗୋଟାଏ ବଡ଼ କଥା । ଏହାର ଉପରେ ନିର୍ଭର କରେ ସୌନ୍ଦର୍ଯ୍ୟର ଲାଭ ବଞ୍ଚାଗ । ଅନେକ ବୋଧଦୃଢ଼ ପରୁରବେ, ସୌନ୍ଦର୍ଯ୍ୟ ତ ସୌନ୍ଦର୍ଯ୍ୟ ଏବଂ ତାହା କଣ, ତାହା ତ ଏତେ ଚିନ୍ତା ଯାଏ ଯେଉଁ-ସହକାରେ ଶୁଣାଗଲା । ଯୁକ୍ତି ସୌନ୍ଦର୍ଯ୍ୟର ଲାଭ ବଞ୍ଚାଗ ! —ଏ ଗୋଟାଏ କି କଥା ?

ପ୍ରକୃତରେ ସୌନ୍ଦର୍ଯ୍ୟ ମଧ୍ୟରେ ବ୍ରାହ୍ମଣ ଚଣ୍ଡାଳ ମଧ୍ୟ ଅଛି; ଅର୍ଥାତ୍ ମନୁଷ୍ୟର ଗନ୍ଧ, ଧର୍ମ ଓ ଅନ୍ୟାନ୍ୟ ବିଶ୍ୱାକଳାପ ମଧ୍ୟରେ ସ୍ତର ବା ଶ୍ରେଣୀଭେଦ ରହିପରି ଅଛି, ସୁନ୍ଦର ବସ୍ତୁ ମଧ୍ୟରେ ମଧ୍ୟ ସେହିପରି ସ୍ତର ରହିବ ଅଛି । ଏ ଭେଦ ଯେ କେବଳ ମାତ୍ରାଗତ—ଅର୍ଥାତ୍ ଗୋଟିଏ ବସ୍ତୁ ଯେ ଅନ୍ୟଠାରୁ କେବଳ ବେଶି ବା କମ୍ ସୁନ୍ଦର, ତା’ନୁହେଁ; ଏ ଭେଦ ଗୁଣଗତ ମଧ୍ୟ ହୋଇପାରେ । ଗୋଟିଏ ଶ୍ଵେତ ଗୋଲପ ଠାରୁ ଗୋଟିଏ ଶ୍ଵେତ ପଦ୍ମ ମଧ୍ୟରେ ସୌନ୍ଦର୍ଯ୍ୟର ଆତ୍ମୋଲକ ବେଶି; ତେଣୁ ଉତ୍କଳର ସାମାନ୍ୟ ପ୍ରଧାନତଃ ସାମାନ୍ୟତା କିନ୍ତୁ ଗୋଟିଏ ସୁସଜ୍ଜିତ ଭବ୍ୟାନଠାରୁ ଗୋଟିଏ

ଗହନବନାଗରେ ସୌନ୍ଦର୍ଯ୍ୟର ଅସ୍ମୋକନ ଯେ ବେଶୀ ଥାଏ, ତାହା ନୁହେଁ । ତେଣୁ ଉତ୍ତମୂଳର ପାର୍ଥକ୍ୟ ମାନ୍ୟତା ଦୁହେଁ, ଗୁଣଗତ । ସୁତରାଂ ସବୁ ସୁନ୍ଦର ବସ୍ତୁ କେବଳ ସୁନ୍ଦର ଅଖ୍ୟା ଧାରଣ କରିଛନ୍ତି ବୋଲି ଏକ ଶ୍ରେଣୀକୁ ହୋଇ-ଯିବେ, ତାହା ନୁହେଁ; କିନ୍ତୁ ପରସ୍ପରଠାରୁ କେବଳ ପୃଥକ ବୋଲି ଯେ ଗଣ୍ୟ ହେବେ, ତାହା ମଧ୍ୟ ନୁହେଁ । ତାଙ୍କ ମଧ୍ୟରେ ଉଚ୍ଚତ୍ତ୍ୱତା ଓ ନିକୃଷ୍ଟତାର ବିଚାର ମଧ୍ୟ କରିବାକୁ ପଡ଼େ; କିନ୍ତୁ ଏହି ବିଚାରରେହିଁ ନିହିତ ଅଛି ଯେତେ ପ୍ରକାର କଳହ, ଦ୍ରବ୍ୟ ଓ ମତଦ୍ୱେଷର ବାକ ଓ ଅମର ରୁଚିତତ୍ତ୍ୱର ମୀମାଂସା ।

ନିଗ୍ରୋ ଯୁବକ ଅଖିରେ ନିଗ୍ରୋ ଯୁବକ ସୁନ୍ଦରଶ୍ରେଣୀ, ଶ୍ୱେତାଙ୍ଗ ଅଖିରେ ଶ୍ୱେତାଙ୍ଗ ଯୁବକ ପରମା ରୂପବତୀ; ଜଣକ ଅଗରେ ବୈଷ୍ଣବ ପାଣିକ କବିତା ସୁନ୍ଦର, ଅଉ ଜଣକ ଅଗରେ ସେକ୍ସିଅରକ କବିତା ସୁନ୍ଦର; ପାନ ଦୋକାନୀ ଅଖିରେ କ୍ୟାଲେଣ୍ଡାରର ହାସ୍ୟମୟୀ ଯୁବକ ସୁନ୍ଦର, ଅଉ ଜଣକ ଅଖିରେ ମୋନାଲିସା ସୁନ୍ଦର । ଏହି ପାର୍ଥକ୍ୟକୁ ମାନ ନେଇ ସମସ୍ତେ ଯଦି ଦାର୍ଶନିକ ଭାବେ ଭୁନି ହୋଇ ରହନ୍ତି, ତାହାହେଲେ ସବୁ କଳହ ଅନାୟାସରେ ମୀମାଂସିତ ହୋଇଯାନ୍ତା କିନ୍ତୁ କେହି ଭୁନି ହୋଇ ରହନ୍ତି ନାହିଁ । ଶ୍ୱେତାଙ୍ଗ ଯୁବକ ଅପଣା ସୌନ୍ଦର୍ଯ୍ୟବୋଧର ଉଚ୍ଚତ୍ତ୍ୱତାକୁ ମନେ ମନେ ସ୍ୱୀକାର କରି ନେଇ ନିଗ୍ରୋ ଯୁବକକୁ କହେ “ବବର, ହେୟୁନ!” ସେକ୍ସିଅରକ ଭକ୍ତ ବୈଷ୍ଣବ ପାଣିକ ଭକ୍ତକୁ କହେ “ଓଲ୍ଲ, ଦରପାଠୁଆ!” ଏବଂ ମୋନାଲିସାର ଭକ୍ତ ପାନ ଦୋକାନୀକୁ କହେ “ପୁର୍ସ, କୁରୁଟସମ୍ପଲ୍ଲ।”

ବର୍ତ୍ତମାନ ପ୍ରଶ୍ନ, ଏପରି କହିବାର କଣ କୌଣସି ଅଧିକାର ତାଙ୍କର ନାହିଁ ? ଅର୍ଥାତ୍ ସୁନ୍ଦର ବସ୍ତୁ ମଧ୍ୟରେ ପ୍ରଭେଦ ଥିଲେ ଥାଉ କିନ୍ତୁ ସେ ପ୍ରଭେଦ ଯେ ଉତ୍କର୍ଷ ବା ଅପକର୍ଷବାଚକ ହେବ, ଏପରି ଭାବିବାର କି ଯୁକ୍ତି ତାଙ୍କର ଅଛି ?

ସେ ଯୁକ୍ତି ଏହା ହିଁ, ପୁରୁଷ କୁହା ହୋଇଛି ବସ୍ତୁର ଭାବବ୍ୟଞ୍ଜନା ସୌନ୍ଦର୍ଯ୍ୟବୋଧର ଗୋଟାଏ ବଳ୍ଲ କଥା । ତେଣୁ, ଯେଉଁ ବସ୍ତୁର ବ୍ୟକ୍ତିତା ଶକ୍ତି ଯେତେ ଅଧିକ; ଯାହାର ନ ଦେଖାଇ, ଦେଖାଇ ପାରିବାର, ନ ଶୁଣାଇ, ଶୁଣାଇ ପାରିବାର, ନ କହି, କହି ପାରିବାର ଶକ୍ତି ଯେତେ ଅଧିକ ସେ ବସ୍ତୁ ତେଜକ ଉତ୍କର୍ଷ ଭାବେ ସୁନ୍ଦର କିନ୍ତୁ ଯେଉଁ ବସ୍ତୁ ଯେତକ ଦେଖାଏ, ଯେତକ କହେ ବା ଯେତକ ଶୁଣାଏ ତାହାଠାରୁ ବଳ ଦେଖାଇବାର, କହିବାର ବା ଶୁଣାଇବାର ଶକ୍ତି ସେ ବସ୍ତୁର ନ ଥିଲେ ତାହା ସୁନ୍ଦର ହେଲେ ସୁଦ୍ଧା ସେତେ ଉଚ୍ଚତ୍ତ୍ୱଭାବେ ସୁନ୍ଦର ନୁହେଁ । ଉଦାହରଣ ସ୍ୱରୂପ ପାନ ଦୋକାନୀର କ୍ୟାଲେଣ୍ଡାରରେ ଛବି ଏବଂ ବିଶ୍ୱବିଖ୍ୟାତ ମୋନାଲିସା ଚିତ୍ର ନିଅଯାଉ । କ୍ୟାଲେଣ୍ଡାରର ଛବିରେ ଯାହା ଅଙ୍କିତ ହୋଇଛି ତାହା ଏତେ ସ୍ପଷ୍ଟ, ଏତେ ପ୍ରକାଶିତ ଯେ ତାହାଠାରୁ ବଳ ତହିଁରେ ଅଉ କିଛି ନାହିଁ । ପ୍ରକାଶ ମଧ୍ୟରେ ଚିତ୍ରକରକର ଯାହା କିଛି ପ୍ରକାଶ୍ୟ ତାହା ନିଃଶେଷିତ ହୋଇଯାଇଛି । ଅଖି

ତାହାକୁ ଦେଖେ, କିଛି ଉପଭୋଗ ମଧ୍ୟ କରେ କିନ୍ତୁ ଯେତକ ଅଖି ଦେଖେ ତାହା କେବଳ ଦେଖିକି । ଅଗାଧି ସୁ ବ୍ୟଞ୍ଜନା ତହିଁରେ କିଛିମାତ୍ର ନାହିଁ । ଅଖିରେ ଦେଖି ସାରିଲ ପରେ ସୁନ୍ଦରେ ଲଖି ରହିବାର ଚିନ୍ତା ବା ଭାବନା ଜାଗରତ କରିବାର ଶକ୍ତି ତାର ଅଦୌ ନାହିଁ । ଅଧିକାଂଶ ନିକୃଷ୍ଟ ଶ୍ରେଣୀର କବିତା, ଚିତ୍ର ବା ସଙ୍ଗୀତ ଏହି ଧରଣର । ଇନ୍ଦ୍ରିୟ ପ୍ରୀତିହିଁ ତାଙ୍କର ଏକମାତ୍ର କୃତତ୍ତ୍ୱ, ତତୋଧିକ ତାଙ୍କର କିଛି ନ ଥାଏ । କିନ୍ତୁ ମୋନାଲିସା ଚିତ୍ର ଏ ଜାତୀୟ ନୁହେଁ । ଏହା ଗୋଟିଏ ମଧ୍ୟ ସୁନ୍ଦର ସୂକ୍ଷ୍ମସୂକ୍ଷ୍ମ ନାସର ଚିତ୍ର । ଅଲଙ୍କାର, ବେଶଭୂଷା ବା ଅଙ୍ଗଭଙ୍ଗୀର ବାଦୁଲ ଏଥିରେ କିଛି ନାହିଁ କିନ୍ତୁ ଅଧିକ ବହୁ ନାସ-ଚିତ୍ରରେ ପୂର୍ଣ୍ଣ ବା ଅଂଶିକ ନଗ୍ନତା ପ୍ରକାଶ ହାସ୍ୟ ଯେପରି ସୁସ୍ପଷ୍ଟ ସୌନ୍ଦର୍ଯ୍ୟଞ୍ଜନା ଥାଏ, ତାହା ମଧ୍ୟ ଏଥିରେ କିଛି ନାହିଁ । ଏହାର ବିଶିଷ୍ଟତା ଅଖିର ଗୃହାଣୀରେ ଏବଂ ମୁଖର ରହସ୍ୟମୟ ପୁଣୁ ହାସ୍ୟର ଆଭାସରେ । ସେହି ଗୃହାଣୀ ଓ ଅସ୍ପଷ୍ଟ ହସ୍ୟ ମଧ୍ୟରେ ଯାହା ଅଛି, ତାହାକୁ ମଧ୍ୟ ସୁଗରୁ ଅଧିକାଏ ମନୁଷ୍ୟର ଅଖି ଦେଖି ଅସୁଖି କିନ୍ତୁ ପ୍ରତି ଦୁଃଖୀ ସେହି ଦେଖିବା ସଙ୍ଗେ ସଙ୍ଗେ ଯେଉଁ ଅନିବାରଣୀୟ, ଅବର୍ଣ୍ଣନୀୟ ସୌନ୍ଦର୍ଯ୍ୟର ଇତିତ ତାହା ମଧ୍ୟରେ ପାଇଛି, ତାହା କେବଳ ଇନ୍ଦ୍ରିୟ-ପ୍ରୀତିରେ ହିଁ ନିଃଶେଷିତ ହୋଇଯାଇ ନାହିଁ । ଚିନ୍ତାର ସାମଗ୍ରୀ ହୋଇ ତାହା ମନୋଲୋକରେ ବାରମ୍ବାର ଯାତାୟତ କରିବାକୁ ଲାଗେ । ସବୁ ଭାବଜାତୀୟ ସୌନ୍ଦର୍ଯ୍ୟ ମଧ୍ୟରେ ଏହି କଥା । ଇନ୍ଦ୍ରିୟପ୍ରୀତି ତାର ସବୁ ନୁହେଁ, ଇନ୍ଦ୍ରିୟଗତ ବ୍ୟଞ୍ଜନା ହିଁ ତାର ପ୍ରଧାନ କଥା ଏବଂ ତାହା ହିଁ ତାର ଅଭିଜାତ୍ୟର ପରିଚୟକ । ଯାହାର ତାହା ନାହିଁ; ତାହା ସୁନ୍ଦର ହୋଇପାରେ କିନ୍ତୁ ସାଧାରଣ ।

ବର୍ତ୍ତମାନ ରୁଚି କଥା ଧରାଯାଉ । ସୌନ୍ଦର୍ଯ୍ୟବୋଧର ଯେଉଁ ବିବରଣୀ ଦିଅଗଲ ତହିଁରୁ ବୋଧହୁଏ ପ୍ରଣୟମାନ ହେଉଥିବ ଯେ ରୁଚି ଓ ସୌନ୍ଦର୍ଯ୍ୟବୋଧ ପ୍ରାୟ ଅଭିଲ । ସମସ୍ତଙ୍କର ରୁଚି ସମାନ ନୁହେଁ ଅର୍ଥାତ୍ ସମସ୍ତଙ୍କ ସୌନ୍ଦର୍ଯ୍ୟବୋଧ ସମାନ ନୁହେଁ । କୁହା ହୋଇଛି ଯେ ସୌନ୍ଦର୍ଯ୍ୟବୋଧ ଚିତ୍ରରେ ପାର୍ଥକ୍ୟ ପ୍ରକୃତଗତ ହୋଇପାରେ ବା ଅଭ୍ୟସ୍ତତା ଅନଭ୍ୟସ୍ତତା ଯୋଗୁଁ ହୋଇପାରେ ଅଥବା ସୌନ୍ଦର୍ଯ୍ୟର ଉତ୍କର୍ଷତା ବା ନିକୃଷ୍ଟତା ଯୋଗୁଁ ମଧ୍ୟ ହୋଇପାରେ । ତେଣୁ ରୁଚିଭେଦ ମଧ୍ୟ ପ୍ରକୃତଗତ ହୋଇପାରେ ବା ଅଲୋଚ୍ୟ ବସ୍ତୁ ସହିତ ଅଭ୍ୟସ୍ତତା ବା ଅନଭ୍ୟସ୍ତତା ଯୋଗୁଁ ହୋଇପାରେ କିନ୍ତୁ ବସ୍ତୁର ଗୁଣଗତ ଉତ୍କର୍ଷ ବା ଅପକର୍ଷ ଯୋଗୁଁ ମଧ୍ୟ ହୋଇପାରେ ।

ଯେଉଁ ରୁଚିଭେଦ ପ୍ରକୃତ-ଜାତ ସେ ବିଷୟରେ ବିଶେଷ କହିବାର ନାହିଁ । ଏହା ଏକ ପ୍ରକାର ବ୍ୟକ୍ତି ପ୍ରକୃତର ସୌନ୍ଦର୍ଯ୍ୟବୋଧ କୃପଣକୁ ସପ୍ତୟ କରିବାକୁ ସୁଖ ଲାଗେ, ଅଉ ଲାଗିଲେ କରିବାରୁ ଭଲ ଲାଗେ । ଏଥିରେ ଯୁକ୍ତି ନାହିଁ କି କାରଣ ନାହିଁ— ବ୍ୟକ୍ତିର ପ୍ରକୃତ ହିଁ ଏହାର ଏକମାତ୍ର ନିୟାମକ । କିନ୍ତୁ ବସ୍ତୁ



ସହୃଦ ଅଭ୍ୟସ୍ତତା ବା ଅନଭ୍ୟସ୍ତତା ଯୋଗୁଁ ସୁରୁଚି କୁରୁଚିର ଯେଉଁ କଳି, ତାହାପରି ସୁକ୍ରିୟାନ ଅନ୍ୟମୋହ ଅଭି ଛାଡ଼ି ନାହିଁ । ମନୁଷ୍ୟ ନିଜେ ଯାହାକରେ, ତାହାକୁ ହିଁ ଭବେ ସବୋଛୁଷ୍ଟ; ଯାହା ନିଜେ ନ କରେ, ତାହା କଦାପି ତାହାଠାରୁ ପ୍ରଶଂସା ଲଭ କରେ ନାହିଁ । ତେଣୁ ଅଭ୍ୟସ୍ତ ବା ପରିଚିତ ବସ୍ତୁର ସୌନ୍ଦର୍ଯ୍ୟବୋଧ ତାହାଠାରୁ ଅଧ୍ୟାସ ପାଏ ସୁରୁଚି ଏବଂ ଅନଭ୍ୟସ୍ତ ବସ୍ତୁର ସୌନ୍ଦର୍ଯ୍ୟବୋଧ ଅଧ୍ୟାସ ପାଏ କୁରୁଚି । ଏହା ସୁସ୍ପଷ୍ଟ ଅନ୍ୟମୋହ ଅଥଚ ଏହାର ଯୋଗୁଁ ଯେ କେତେ ଅବିଚାର, କେତେ ଦୃଶ୍ୟ, କେତେ ଭୁଲଭାଙ୍ଗିଲ ମନୁଷ୍ୟ ପରସ୍ପରକୁ କରେ ତାହାର କଣ କଲନା କରି ହେବ ? ଶ୍ରେତବର୍ଣ୍ଣ ଜାତି ଅଖିରେ ପୀତ ବା କୁଷ୍ଠବର୍ଣ୍ଣ ଜାତିର ସବୁ କଥା ଯେ କୁସ୍ଥିତ, କଦାକାର, ହେୟ ବୋଲି ପ୍ରଜାୟମାନ ହୁଏ ଏବଂ ଯାହା ଯୋଗୁଁ ଅଜି ପୃଥୁଗରେ କେତେ ଅନ୍ୟାୟ, ଅତ୍ୟାଚାର ଏପରି କି ରକ୍ତପାତ ମଧ୍ୟ ହେଉଛି, ତାହା କଣ ଖାଲି ଏହି ସମ୍ୟକ ପରଚୟର ଅଭାବ ଯୋଗୁଁ ନୁହେଁ ? ନିରପେକ୍ଷ ଦନିଷ୍ଠତା ହିଁ ଏହାର ଏକମାତ୍ର ପ୍ରତିକାର ; ନିରପେକ୍ଷ କହଲି, କାହିଁକି ନା ସୁଲଭ ବିରୋଧ ଦେନ ଅପରିଚିତ ସହୃଦ ପରିଚୟର ଚେଷ୍ଟା କଲେ, ମନ କୌଣସି କାଳେ ତାହାର ସୌନ୍ଦର୍ଯ୍ୟବୋଧ ବିଷୟରେ ସମର୍ଥ ହୋଇ ପାରିବ ନାହିଁ ।

ଶେଷରେ, ସୁନ୍ଦର ବସ୍ତୁର ପ୍ରକର୍ଷ ବା ଅପକର୍ଷ ଯୋଗୁଁ କୁରୁଚି ସୁରୁଚିର ଯେଉଁ କଳି, ତାହାର ପ୍ରତିକାର ସୌନ୍ଦର୍ଯ୍ୟବୋଧର ଅନୁଶୀଳନ ଓ ଭଲଭା ସାଧନ । ମନୁଷ୍ୟ ନାନା ଶକ୍ତିର ଅଧିକାରୀ ହେବାକୁ ତାକୁ ପ୍ରତ୍ୟକ୍ଷ କରେ କିନ୍ତୁ ସେ ଶକ୍ତିମାନଙ୍କର ଅନୁଶୀଳନ ନ କଲେ, ସେମାନେ ପଛ ହୋଇ ରହିବ । ସୌନ୍ଦର୍ଯ୍ୟବୋଧ ମଧ୍ୟ ମନୁଷ୍ୟର ସେହିପରି ଗୋଟିଏ ଶକ୍ତି । ତିନି ଅନୁଶୀଳନରେ ଭଲ ଶ୍ରେଣୀର ସୌନ୍ଦର୍ଯ୍ୟକୁରୁଚି ଏକ ପ୍ରକାର ଅସମ୍ଭବ ବ୍ୟାପାର । ଦର୍ପଣ ଯଦି ଭଲ ଶ୍ରେଣୀର ନ ହୁଏ, ତାହେଲେ ତନ୍ମଧ୍ୟରେ ଯେଉଁ ଛୟା ପଡ଼େ ତାହା ଅନୁକୂଳ ଓ ବିକୃତ ହେବାକୁ ବାଧ୍ୟ । ମନୁଷ୍ୟର ମନ ମଧ୍ୟ ସେହିପରି ; ଅନୁଶୀଳନ ଦ୍ଵାରା ତାହା ଯଦି ମାର୍ଜିତ ଓ ଭଲଭା ନ ହୁଏ, ତାହେଲେ ଭଲ ଶ୍ରେଣୀର ସୌନ୍ଦର୍ଯ୍ୟବୋଧ ତାହାଦ୍ଵାରା ହେବ ନାହିଁ ।

କିନ୍ତୁ ଏହା ଯେ ସର୍ବାଦୌ ପ୍ରୟୋଜନ, ତାହା କେହି ଭବନ୍ତି ନାହିଁ । ରସବସ୍ତୁ - ତାହା ସାହିତ୍ୟ, ସଙ୍ଗୀତ, ସ୍ଵାସତ୍ୟ, ଭାସ୍କର୍ଯ୍ୟ, ଯାହା କିଛି ହେଉ ପଛକେ, ତାହାକୁ ଦେଖିଲ ବା ଶୁଣିଲ ଆଦିକେ,

ପ୍ରତ୍ୟେକେ ଭବନ୍ତି, ଦି' ଚାହିଁ କଥା କହି ପାରିବାର ଅଧିକାର ସମସ୍ତଙ୍କର ଅଛି । ଜଣେ ନିଜର ନିକୁଷ୍ଠ ଶ୍ରେଣୀର ସୌନ୍ଦର୍ଯ୍ୟବୋଧ ଦେନ ଭୁଲ ବସ୍ତୁକୁ ସୁନ୍ଦର କହେ ଏବଂ ଅନ୍ୟ ଜଣେ ଯଦି ତାହାର ମାର୍ଜିତ ରୁଚି ବା ସୌନ୍ଦର୍ଯ୍ୟବୋଧ ଯୋଗୁଁ ଭଲ ବସ୍ତୁକୁ ସୁନ୍ଦର କହିବାକୁ ଅକ୍ଷମ ହୁଏ, ତାହେଲେ ପ୍ରଥମ ବ୍ୟକ୍ତି ଭବେ ଅପର ଅରସିକ । କିନ୍ତୁ ପ୍ରକୃତରେ କିଏ ଅରସିକ ବା କୁରସିକ ତାହା ମଧ୍ୟ ପ୍ରଥମ ବ୍ୟକ୍ତିକୁ ବିଶ୍ଵାସ କରାଇ ପାରିବାର ଉପାୟ ନାହିଁ । ସୌନ୍ଦର୍ଯ୍ୟବୋଧର ଅନୁଶୀଳନ ଓ ଚର୍ଚ୍ଚାଦ୍ଵାରା ମନକୁ ମାର୍ଜିତ କଲେ ସୁଦ୍ଧା ଏପରି କୌଣସି ପଦ୍ଵୀ ବା ମାନଦଣ୍ଡର ସୁରାଧ୍ୟ ନାହିଁ, ଯଦ୍ଵାରା ଜଣକୁ ସୌନ୍ଦର୍ଯ୍ୟ ବିଚାର ବିଷୟରେ ଅପ୍ରକାରେ ପଦବୀ ଦିଆ ଯାଇ ପାରେ । ତେଣୁ ଉଚ୍ଚାଙ୍ଗ ସୌନ୍ଦର୍ଯ୍ୟବୋଧବିଶିଷ୍ଟ ବ୍ୟକ୍ତି ସାଧାରଣ ଲୋକର ସାଧାରଣ ରୁଚିକୁ ନିକୁଷ୍ଠ ଜାତୀୟ ବୋଲି ଅଭିଯୁକ୍ତ କଲେ, ସାଧାରଣ ଲୋକ ତାହାର ଯଥାର୍ଥତା ଅନୁଭବ କରେ ନାହିଁ କିମ୍ବା ସାଧାରଣ ଲୋକ ଅପରକୁ ଅରସିକ କହିଲେ ମଧ୍ୟ କିଏ ଯେ ପ୍ରକୃତ ଅରସିକ ବା କୁରସିକ ସେ ବିଷୟରେ ମଧ୍ୟ ବିଶ୍ଵାସ ଜନ୍ମାଇବାର ଉପାୟ ନାହିଁ । ତେଣୁ ଏପରି ବିଷୟରେ ରୁଚି ଦେନ ଯେଉଁ କଳି ତାହା ପ୍ରାୟ ଅନିବାର୍ଯ୍ୟ ବୋଲି ମୋର ମନେ ହୁଏ । ଥରେ ବଙ୍ଗଦେଶର ବିଖ୍ୟାତ ଔପନ୍ୟାସିକ ଶରତଚନ୍ଦ୍ର ଚଟ୍ଟୋପାଧ୍ୟାୟଙ୍କର ଜଣେ ବନ୍ଧୁ କଥାପ୍ରସଙ୍ଗରେ ତାଙ୍କୁ କହିଲେ, “କାହିଁକି ଯେ ଅପଣମାନେ ରବୀନ୍ଦ୍ରନାଥଙ୍କୁ ଏତେ ଚେକାଚେକ କରନ୍ତି, ମୁଁ ତ ତା'ର କୌଣସି କାରଣ ଖୋଜି ପାଏଁ ନାହିଁ । କଣ ଲେଖନ୍ତି ସେ ? ସୁଦ୍ଧାଏ ସୁବୋଧ୍ୟ ଶବ୍ଦସମୟ । ଅପେ ତ ତା'ର ବିଦୁରସର୍ଗ କିଛି ବୁଝୁ ନାହିଁ ।” ଏହା ଶୁଣି ଶରତ୍ ବାବୁ ଗମ୍ଭୀର ଭାବରେ କହିଲେ, “ସତ କହିଛନ୍ତି ଅପଣ ; ରବୀନ୍ଦ୍ରନାଥ ତ ଅପଣମାନଙ୍କ ପାଇଁ ଲେଖନ୍ତି ନାହିଁ—ସେ ଲେଖନ୍ତି ଅପେ ପାଇଁ ।” ବନ୍ଧୁର ଏହା ଶୁଣି ଆଉ କିଛି ନ କହି ଭୁଲ ହେଲେ ।

ଶରତ୍ ବାବୁଙ୍କ ଖ୍ୟାତି ଓ ମଦ ଯୋଗୁଁ ସିନା ବନ୍ଧୁର ନିଜ ରୁଚି ଓ ଦେଖାକୁ ପ୍ରତି ଏତେ ବଳ ଆବଦ୍ଧିକୁ ମୌନଭବରେ ହଳମ କଲେ କିନ୍ତୁ ସବୁ ସୁଲଭେ ତାହା ହୋଇ ପାରିବ କି ? ପ୍ରତ୍ୟେକେ ନିଜ ରୁଚିର ଦ୍ରାହି ଦେଇ ପରସ୍ପରକୁ ବ୍ୟଙ୍ଗ କରବେ କିନ୍ତୁ କେହି କି କେବେ ହିରଭବେ ଥରେ ବିଚାର କରି ଦେଖିବେ, ସୌନ୍ଦର୍ଯ୍ୟ ବିଚାରର ପ୍ରକୃତ ଅଧିକାରୀ କିଏ କିମ୍ବା ସେ ବିଚାର ନିମନ୍ତେ ନିଜ ମଧ୍ୟରେ ପଥୋଚିତ ସମ୍ପଦ ଅଛି କି ନାହିଁ ? \*

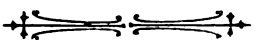

\* ବାରିପଦା ସାହିତ୍ୟ ସମାଜର ଭୂଷଣ ବାଣିଜ୍ୟ ଅଧ୍ୟବେଶନକୁ ଦେଖିତ ପ୍ରବନ୍ଧ ।

# କୃଷି

## ଶ୍ରୀ ଜଳନ୍ଧର ଦେବ

ଆଜି ଯୁଗରେ ମନୁଷ୍ୟ ବନ୍ୟ ଶାକ ଫଳମୂଳ ଓ ମାଂସଦ୍ୱାରା ଜୀବନ ଧାରଣ କରୁଥିଲେ । କ୍ରମେ ଭୂମି କର୍ଷଣ କରି ଶସ୍ୟ ଓ ଫଳ ଉତ୍ପନ୍ନ କରିବାର ଉପାୟ ଉଦ୍ଭାବନ କଲେ । ମନୁଷ୍ୟ ଜାତିର ବଂଶବୃଦ୍ଧି ସଙ୍ଗେ ସଙ୍ଗେ ମାଂସ ଓ ବନ୍ୟ ଫଳମୂଳ ସହଜ-ଲଭ୍ୟ ହେଲେ ନାହିଁ । ଏଣୁ କ୍ରମେ କର୍ଷଣଦ୍ୱାରା ଖାଦ୍ୟ ଉତ୍ପାଦନର ସୁଦ୍ଧା ବଢ଼ିଲେ ଏବଂ କର୍ଷଣଦ୍ୱାରା ଖାଦ୍ୟ ପଦାର୍ଥ ଉତ୍ପାଦନ କରି ପାରିବା ହେତୁ ମନୁଷ୍ୟ କେବଳ ଜୀବନ-ସଂଗ୍ରାମରେ ଅନ୍ୟ ପଶୁ ଅପେକ୍ଷା କଷ୍ଟସୂକ୍ଷ୍ମ ହେଲେ । ଅଧୁନା ମନୁଷ୍ୟ ତାର ଅଧିକ ସୁରୁଷ୍ଟର ଜୀବନୋପାୟ ସୁରକ୍ଷାଲଭ୍ୟ ମାଂସ ଓ ବନ୍ୟ ଫଳମୂଳ ବ୍ୟତିତକେ ମଧ୍ୟ ଅନାୟାସରେ ବଞ୍ଚି ପାରେ ।

କର୍ଷଣ ହିଁ ମନୁଷ୍ୟର ସଭ୍ୟତାର ସଦ୍ୱାୟୁରୂପ ଅତି ମାନବ କେବେ ପ୍ରଥମରୁ ଭୂମି କର୍ଷଣ କରି ଖାଦ୍ୟ ଉତ୍ପାଦନର ପଦ୍ଧତୀ ଶିକ୍ଷା କଲେ, ତାହା କେହି ସ୍ଥିର କରି କହି ନ ପାରେ । ତାହା ଯୁଗ ଯୁଗାନ୍ତରର କଥା । ଇତିହାସର ମଧ୍ୟ ଅଗୋଚର ।

ଏହା ଅନୁମାନ କରି ଯାଇ ପାରେ ଯେ ମନୁଷ୍ୟ ପ୍ରଥମେ ପଶୁ-ପକ୍ଷୀ ଓ ବନ୍ଧୁ କାଷ୍ଠ ଖଣ୍ଡ ସାହାଯ୍ୟରେ ଭୂମି କର୍ଷଣ ବା ଖନନ କରିବାକୁ ଶିକ୍ଷା କରିଥିଲେ କାରଣ ସେତେବେଳେ ମନୁଷ୍ୟ ଲୁହା ପ୍ରଭୃତି ଧାତୁର ବ୍ୟବହାର ଆଦୌ ଶିକ୍ଷା କରି ନ ଥିଲେ । ତାର ପ୍ରୟୋଜନ ଭୂଲନାରେ ପଶୁପକ୍ଷୀ ଓ ବନ୍ଧୁ କାଷ୍ଠ ଖଣ୍ଡ ଭୂମି କର୍ଷଣ ନିମନ୍ତେ ଯଥେଷ୍ଟ ବୋଧ୍ୟ ବ୍ୟବହୃତ ହେଉଥିଲେ । ଅଭବ-ଜ୍ଞାନ ବୃଦ୍ଧି ସଙ୍ଗେ ସଙ୍ଗେ ଗୃହ କାର୍ଯ୍ୟ ବୃଦ୍ଧି କରାବାର ପ୍ରୟୋଜନ ହେଲେ । ମନୁଷ୍ୟ ଗୃହୋପଯୋଗୀ ଯନ୍ତ୍ରପାତ୍ର ପ୍ରସ୍ତୁତ କରିବାକୁ ଶିକ୍ଷା କଲେ । ପଶୁପକ୍ଷୀ ଓ ବନ୍ଧୁ କାଷ୍ଠ ଖଣ୍ଡର ଅଭବ୍ୟକ୍ତି ଅନୁମାନକର ଲଙ୍ଗଳ । ଏହାର କ୍ରମୋତ୍ତର ବିସ୍ତର ବିବରଣୀ ଏଠାରେ ଉଲ୍ଲେଖ କରିବାର ନିଷ୍ପ୍ରୟୋଜନ । ମାତ୍ର ଏହା ଯେ ସତ୍ୟ, ଏଥିରେ ସନ୍ଦେହ କରିବାର କିଛି ହିଁ କାରଣ ନାହିଁ ।

ଭାରତବର୍ଷ କୃଷି-ପ୍ରଧାନ ଦେଶ, ଏହା ସମସ୍ତେ ସ୍ୱୀକାର କରନ୍ତି ଏବଂ ଏ ଦେଶବାସୀଙ୍କର ପ୍ରଧାନ ଜୀବନୋପାୟ ଯେ କୃଷି ଏହା ମଧ୍ୟ କେହି ଅସ୍ୱୀକାର କରନ୍ତେ ନାହିଁ । ମାତ୍ର ବୈଦିକ ଯୁଗରୁ ଆରମ୍ଭି ଅଜ୍ଞତା ଏ ଭାରତବାସୀ ଧୀରେ ମନ୍ତ୍ରର ଗର୍ଭରେ ତାର କୃଷି କାର୍ଯ୍ୟରେ ଗୁଲୁଣ୍ଡ । ପୂର୍ବ ସୂକ୍ଷ୍ମକର ପ୍ରତ୍ୟକ୍ତ ପଦ୍ଧତୀର ନିୟମ ଓ ଗଢ଼ି ଉଠି କରୁ ନାହିଁ । ଏ ଜାତି ଅନ୍ୟ ହିତକର ସଂସ୍କାରରେ ଯେପରି ଅମନୋଯୋଗୀ ଏକମାତ୍ର ଜୀବନୋପାୟ କୃଷି କର୍ମରେ ମଧ୍ୟ ତଦନୁରୂପ ଅମନୋଯୋଗୀ । ଏଣୁ ଏ ଦେଶର ଦାରିଦ୍ର୍ୟ କେବେ ଦୂରୁ ନାହିଁ ।

ଗୃହ ସାମଗ୍ରୀ କିମ୍ବା ଅଧିକ ବୃଦ୍ଧିର ଉତ୍ପାଦନର ପଦ୍ଧତୀ ଆବିଷ୍କାର ନିମନ୍ତେ ବହୁ କାଳରୁ ଏ ଦେଶବାସୀର ମସ୍ତିଷ୍କ ଅନୁବନ୍ଧ । ଏଣୁ ପ୍ରତ୍ୟେକ ବସନ୍ତର ସାହାଯ୍ୟ ନିମନ୍ତେ ଏ ଦେଶବାସୀ ପାଶ୍ଚାତ୍ୟ ଦେଶବାସୀଙ୍କ ମୁଖାପେକ୍ଷା ହୋଇ ରହିବାକୁ ବାଧ୍ୟ । ଯତେ ନାହିଁ, ମାତ୍ର ସର୍ବ ସାଧାରଣଙ୍କ ନିମନ୍ତେ ସେ ସୁବିଧା କାହିଁ ବା ଜାଣିବାର ପଦ୍ଧତୀ କାହିଁ ? ଏଣୁ ପାଚ୍ୟାୟ ଜୁଆଁ ପ୍ରଭୃତି ମୃଗ ଶୂଳ ସାହାଯ୍ୟରେ ବିରଜା ଗୃହ କରନ୍ତି ଏବଂ ଅନେମାନେ ପୁରୁପୁରୁଷଙ୍କ ଆବିଷ୍କୃତ ସେହି ଲଙ୍ଗଳ, ମଧ୍ୟ ସାହାଯ୍ୟରେ ସମତଳ ଭୂମି କର୍ଷଣ କରୁଁ । ଏ ପଦ୍ଧତୀ ଗୁଲୁଣ୍ଡ, ପୁଣି କେତେ ଯୁଗ ଗୁଲୁଣ୍ଡ ବିଏ କହି ପାରେ ?

ପାଶ୍ଚାତ୍ୟ ଦେଶ ଅନୁମାନକଠାରୁ ଅନେକ ପଛରେ କୃଷି କାର୍ଯ୍ୟ ଅଭିମୁଖରେ ଚାଲିଯାଇ ଯାଇଛି । ମାତ୍ର ସେମାନେ କୃଷି କର୍ମରେ ଅନୁମାନକଠାରୁ କେତେ ଦୂର ଯେ ଅଗ୍ରସର ହେଲେଣି ତାହା ଚିନ୍ତା କଲେ ବିସ୍ମୟାକରୁତ ହେବାକୁ ହୁଏ । ଅନୁମାନକର ଲଙ୍ଗଳ ସହିତ ସେମାନଙ୍କର ନବ-ଉଦ୍ଭାବିତ **Tractor, Engine-plough** (କଳ ଲଙ୍ଗଳ)ର ଭୂଲନା କଲେ ସହଜରେ ଜଣାଯିବ ଯେ ଅନୁମାନକୁ ଛାଡ଼ି ପାଶ୍ଚାତ୍ୟ ଦେଶବାସୀଙ୍କୁ କାହିଁକି ଲକ୍ଷ୍ମୀ ଆଲିଙ୍ଗନ କରିଅଛି । ଗଣ୍ଡର ଗୃହ ଓ ଶୀଘ୍ର ଗୃହଦ୍ୱାରା ଜମିର ଉତ୍ପରତା ବଢ଼େ ଓ ଶୀଘ୍ର କାର୍ଯ୍ୟକାରୀ ହୁଏ । ମାତ୍ର ଅପ ଦେଶବାସୀ ତାହା ବୁଝି ସୁଦ୍ଧା କେହି ହେଲେ ଜଣେ ଏ ଦେଶର ଅଭାବ ଓ ଅର୍ଥ ଭୂଲନାରେ ଗୋଟିଏ ଗୃହ ଯନ୍ତ୍ର ଉଦ୍ଭାବନ କରିପାର ନାହିଁ ।

ଜମିରୁ ଉତ୍ପନ୍ନ ଦ୍ରବ୍ୟ ଯେତେ ଶୀଘ୍ର ଗୃହକୁ ଅଣା ଯାଇ ପାରେ ତେତେ ମଙ୍ଗଳ । ଏହା ବିବେଚନା କରି ସେ ଦେଶବାସୀ ଏପରି ପ୍ରକାର ପ୍ରକାର ଯନ୍ତ୍ର ନିର୍ମାଣ କରିଅଛନ୍ତି ଯେ ଦକ୍ଷିଣ ମଧ୍ୟରେ ମଣେ ଦୁଇ ମାଣ ଜମିର ଗହମ କର୍ତ୍ତିତ ହୁଏ । କେବଳ ଏତିକି ନୁହେଁ ସେହି କଳ ଗହମ କର୍ତ୍ତନ କରୁ କରୁ ତାହାକୁ ମଳ ପରିଷ୍କାର କରି ବସ୍ତା ବନ୍ଦ କରି ପୋପାଡ଼ି ଦିଏ । ଏ ପ୍ରକାର ଛୋଟ ବଡ଼ କୃଷିକ୍ଷେତ୍ର ଓ ବଗିଚାର କେତେ ପ୍ରୟୋଜନୀୟ ଓ କାର୍ଯ୍ୟକାରୀ ଯନ୍ତ୍ର ଆବିଷ୍କୃତ ହୋଇଅଛି ଯେ ତହିଁର ବିବରଣୀ ଲେଖି ହେବ ନାହିଁ । ମସ୍ତିଷ୍କବାନ୍ ବ୍ୟକ୍ତିମାନେ ଆବିଷ୍କାର କରୁଅଛନ୍ତି ଏବଂ ଗୃହୀ ଓ ବଗିଚାଲମାନେ ତାହା ବ୍ୟବହାର କରି ଲଭୁବାର ହେଉଅଛନ୍ତି ।

କୃଷି କର୍ମର ପ୍ରଧାନ ଉପାଦାନ ଭୂମି ଓ ସାର । ଏତେ ଦିନରେ ଭାରତବାସୀ ଗୋବର ସାର ଭିନ୍ନ ଅନ୍ୟ କୌଣସି କୃଷିମ ବା ସାହାୟକ ସାର ଆବିଷ୍କାର କରି ପାର ନାହାନ୍ତି କିମ୍ବା ଏହି

ସତ୍ୟ ଯୁଗରେ ସତ୍ୟ ଦେଶର ଉଦ୍ଭାବିତ ସାର ପ୍ରୟୋଗଦ୍ୱାରା ନିଜର ଶସ୍ୟ ସେହି ଉଦ୍ଭାବ କର ଯଥେଷ୍ଟ ଲାଭବାନ ହୋଇ ପାରୁ ନାହାନ୍ତି । ବ୍ୟୟ ନ କଲେ କଦାପି ସନ୍ତୋଷଜନକ ଲାଭ ହେବା ସମ୍ଭବ ନୁହେଁ । ଅମ ଦେଶବାସୀ ଭବିଷ୍ୟତ ପ୍ରାନ୍ତ୍ୟାଶାରେ ବ୍ୟୟ କରିବାକୁ ନିତାନ୍ତ କୁଣ୍ଡିତ, ଏହା ସମସ୍ତେ ସ୍ୱୀକାର କରନ୍ତେ । ପାଶ୍ଚାତ୍ୟ ଜାତି ଅପଣାର ବିଶ୍ୱାସ ଉପରେ ନିର୍ଭର କର ଅକାତରେ ବ୍ୟୟ କରନ୍ତି । ଭବିଷ୍ୟତରେ କି ଘଟିବ ତତ୍ ପ୍ରତି ସେମାନଙ୍କର ସଙ୍କୋଚ ନ ଥାଏ । କେବେ ଯେ ଶକ୍ତି ନ ହୁଏ ଏପରି ନୁହେଁ, ତେବେ କୃତକାର୍ଯ୍ୟ ହିଁ ସେମାନଙ୍କର ଅଧ୍ୟାବସାୟ ଓ ନିର୍ଭରଶୀଳତାର ପୁରସ୍କାର—ଏହା ସର୍ବଦା ଦୃଷ୍ଟିଗୋଚର ହୁଏ । ଇଂଲଣ୍ଡର ଗୁରୁତ୍ୱ ସିଦ୍ଧିକ ଅତ୍ୟଧିକ ଓ ନାନାଦି୍ୟ ସାର ପ୍ରୟୋଗ ଦ୍ୱାରା ତାଙ୍କର ଭୂମିର ଉତ୍ପାଦନା ଶକ୍ତି କି ସମ୍ପାଦନରେ ବୃଦ୍ଧି କରି ଲାଭବାନ ହୋଇଥିଲେ ତାହା ଭାବିଲେ ବିସ୍ମୃତ ହେବାକୁ ହୁଏ । ତାଙ୍କର ଏବଦିଧ ଦୁଃସାହସିକତା ଦେଖି ତାଙ୍କର ସହକର୍ମୀ ଗୁଣିମାନେ ପ୍ରଥମେ ତାଙ୍କ ଉପରେ ଅଧା ବିଦ୍ୟୁତ୍ ସର୍ବଣ କରୁଥିଲେ । ମାତ୍ର ଗୁରୁତ୍ୱ ଯେତେବେଳେ ଦେଖାଇଦେଲେ ସେ ଏକ ମାଣ ଜମିର ଉତ୍ପାଦ ୪୦୦୦ ପାଉଣ୍ଡ ଦ୍ରବ୍ୟ, ସେତେବେଳେ ସମସ୍ତେ ତାଙ୍କର କୃଷି ଅଭିଜ୍ଞତାର ଭୂୟସୀ ପ୍ରଶଂସା ନ କରି ରହି ପାରିଲେ ନାହିଁ ।

ଅମ୍ଭ, ପଶସ, କମଳା, କଦଳୀ ପ୍ରଭୃତି ଅମ ଦେଶର ଫଳ । ଅମ ପୁଷ୍ପ ପୁରୁଷଗଣ ଯେଉଁ ସ୍ୱତନ୍ତ୍ର ଭାବେ ଚୋଷା ପ୍ରସ୍ତୁତ କରୁଥିଲେ ଅଦ୍ୟାପି ଆମେମାନେ ତାର ବିସ୍ମୃତ ବ୍ୟବଧାନ ବା ଉନ୍ନତି କରି ପାର ନାହିଁ । କଲମ ପ୍ରଥା ଅଧୁନିକ ବୋଲିଲେ ଚଳେ । ପାଶ୍ଚାତ୍ୟ ଦେଶରେ ନାନା ପ୍ରକାର କଲମ କଲେଣି ଏବଂ ନାନା ପ୍ରକାର ଶଙ୍କର ବୃକ୍ଷ ଓ ଫଳ ଉତ୍ପାଦନ କଲେଣି । ଆମେମାନଙ୍କର କାଳଫଣ୍ଡିୟା ଫଳ ନିମନ୍ତେ ପ୍ରସିଦ୍ଧ । ସେଠାର ଜଣେ କୃଷି ସମ୍ମାନ ଲାଭାର ବରବେଳ । ତାଙ୍କର କୃତଜ୍ଞତା ସାମାନ୍ୟ ପରିଚୟ ପାଠକଙ୍କର ହୃଦୟଗ୍ରାହୀ ହେବ ବୋଧହୁଏ । ଲାଭାର ବରବେଳ ଜଣେ ଅଳ୍ପ ଶିକ୍ଷିତ ଗରିବ ବାଳକ ! ତାଙ୍କର ଅଭିଜ୍ଞତା ଓ ଅଧ୍ୟାବସାୟ ଦ୍ୱାରା ସେ ଯେଉଁ ନୂତନ ଆଦି ଉତ୍ପାଦ କରିଥିଲେ ତାହାର ନାମ ବିଅପାଇ ଥିଲା—ବରବେଳ

ପଟାଟୋ । ପ୍ରତି ବର୍ଷ ଲାଭାବଧି ଟଙ୍କାର ଏହି ଅଳ୍ପ ଯୁକ୍ତ ବ୍ୟୟରେ ଉତ୍ପାଦ ହୁଏ । ଏଥିରୁ ଅନାୟାସରେ ହୃଦୟଙ୍ଗମ ହୋଇପାରେ ଯେ ଜଣେ ମନୁଷ୍ୟର ଅଭିଜ୍ଞତାର ଫଳରୁ ଗୋଟାଏ ଦେଶ କେତେ ଦୂର ଉପକୃତ ଓ ଲାଭବାନ ହୁଏ ।

ବରବେଳର କୃତଜ୍ଞ ଫଳ ଗୁଣରେ ଓ ଶଙ୍କର ଫଳବୃକ୍ଷ ଉତ୍ପାଦନରେ । ସେ ଦୁଇ ଗୋଟି ନୂତନ ବାଲନଟ ବୃକ୍ଷ ଉତ୍ପାଦନ କରିବା ଦ୍ୱାରା ବୈଜ୍ଞାନିକ ମାନଙ୍କର ପ୍ରଶଂସାଭଜନ ହୋଇଥିଲେ । ଗୋଟିଏ ବୃକ୍ଷର ନାମ ପ୍ୟାସ୍‌କାସ୍‌ବାଲନଟ, ଗୋଟିକର ନାମ ରଏଲ ବାଲନଟ । ଏ ବୃକ୍ଷ ଉତ୍ପାଦନର ବିବରଣ ଦେଖାଇ, ମାତ୍ର ତହିଁର ବିକ୍ଷିତ ଅଲୋଚନା ନିମନ୍ତେ ପତ୍ରିକାରେ ସ୍ଥାନ ନାହିଁ ।

ବରବେଳ ନୂତନ ପ୍ରକାର ଏପରି ଫଳ ଉତ୍ପାଦନ କରି-ଅଛନ୍ତି । ବେଳ, ବୃକ୍ଷମିଧ ପ୍ରଭୃତି ଫଳ ମଧ୍ୟ ଉତ୍ପାଦନ କରିଅଛନ୍ତି । ଏହାଙ୍କର ଉତ୍ପାଦିତ ଫଳର ସୁଗନ୍ଧ ଓ ଦୁର୍ଗନ୍ଧ ସାଧାରଣ ଫଳଠାରୁ ସ୍ୱତନ୍ତ୍ର ।

ସମୁଦାୟୀ କଣ୍ଠାର କଥା ଭାବିବାସୀ କିଏ ବା ନ ଜାଣେ ? ଭାବିବାସୀ ପ୍ରତି ଏହାର ପ୍ରୟୋଗନୀୟତା କିଛି ନାହିଁ । ବରବେଳ ଏହି କଣ୍ଠା ବୃକ୍ଷରୁ ପଶୁ ଖାଦ୍ୟରେ ପରିଣତ କରିଅଛନ୍ତି । ସେ ଦେଖିଲେ ଏହି ବୃକ୍ଷ ଗୋଟିଏ ପୃଷ୍ଠିକର ପଶୁଖାଦ୍ୟ ହୋଇ ପାରେ ଯେବେ ବୃକ୍ଷରୁ କଣ୍ଠା ନିଷ୍କାଶିତ କରା ଯାଇପାରେ । ବହୁ ଚେଷ୍ଟା ଓ ଅଧ୍ୟାବସାୟ ଦ୍ୱାରା କେତେକ ବର୍ଷ ପରେ ବରବେଳ ଏହି ସମୁଦାୟୀ ବା ନାଗଫେଣୀକୁ କଣ୍ଠାକଣ୍ଠା କରି ପଶୁଖାଦ୍ୟରେ ପରିଣତ କଲେ । ଆଜି ପୃଥିବୀର ସର୍ବତ୍ର ଏହା ପଶୁଖାଦ୍ୟ ରୂପେ ଗୃହୀତ ହୋଇଅଛି । ଭାରତ ଗଭର୍ଣ୍ଣମେଣ୍ଟ କୃଷି-ଜେନ୍ତ୍ରମାନଙ୍କର ୧୦୦୦ ଗଣ୍ଠିକୁ ବୋଧହୁଏ ୪୩୯ ଦିନରେ ବିକ୍ରୟ ହେଉଅଛି । ଅନ୍ୟାନ୍ୟ ଫଳ ଓ ପୁଷ୍ପ ଉତ୍ପାଦନରେ ଏହାଙ୍କର କୃତଜ୍ଞତା ବିସ୍ମୟୋତ୍ପାଦକ ।

ଅମ ଦେଶରେ ଏତାଦୃଶ ଲୋକ ଜନ୍ମଲଭ କରିବାର ଦେଖା ନାହିଁ । ତାହାର କାରଣ ଅନେକ । ସେ ସବୁ ଲେଖି ପ୍ରବଳ ବାହୁଲ୍ୟ କରିବାର ପ୍ରୟୋଗନ ଯେନେ ହେଉ ନାହିଁ ।

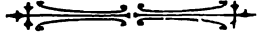

## ହିମାଳୟ ଭ୍ରମଣ

( ପୁସ୍ତକାଳୟ )

ଶ୍ରୀ ନରେନ୍ଦ୍ର ମୋହନ ଶିପାଠୀ

ଦେ ବସୁନ୍ଧରୀ ତା ୪ ରାଜ ଉପର ଓଳ ଅତି ପ୍ରଭୁଷରେ ବାହାରଲୁଁ । ଅଳଠାରୁ ପଦକୁଳରେ ଯାତା ଅରନ୍ଧ । ଚଟରୁ ବାହାରବା ସମୟରେ ଦେଖିଲ ଜଣେ ଗୌରବର୍ଣ୍ଣ ଖବକାୟ

ସନ୍ଧ୍ୟାସୀ ପଥରେ ଠିଆ ହୋଇ କାହା ଅପେକ୍ଷାରେ ଅଛନ୍ତି । ତାଙ୍କ ସଙ୍ଗରେ ଗୋଟିଏ କମଣ୍ଡଳ, କେତେ ଖଣ୍ଡ ଗେରୁଆ ଲୁଗା, ଖଣ୍ଡେ କମ୍ବଳ, ଗୋଟିଏ ଗ୍ଳାସ ଓ ଗୋଟିଏ ତାଟିଆ ଥିଲା । ମୁଁ ପରୁରଲ



“ମହାରାଜା! କାହାଁ ଯାଯେଲେ ? ” ସେ କହିଲେ “ କେଦାର ବଦ୍ଧିନାଥ । ” ସେଠାରୁ ସେ ଆମ୍ଭ ସଙ୍ଗରେ ଗଲେ । ରାସ୍ତାରେ ନାନା କଥା ତାଙ୍କ ସଙ୍ଗରେ ହେଲା । ତାଙ୍କ ଘର ପଞ୍ଜାବ । ନାନକ ପତ୍ନୀ । ତାଙ୍କର କାଢ ବରୁର ନାହିଁ । ସ୍ନାନ ସାରି ଓ ସନ୍ଧ୍ୟା ପରେ କିଛି ସମୟ ଧ୍ୟାନ କରନ୍ତି । ପିତୃଳା ପୂଜା କରନ୍ତି ନାହିଁ । ବୟସ ପ୍ରାୟ ୩୨ ବର୍ଷ । ସେ ବଡ଼ ସଦାଶୟ ଓ ପରୋପକାରୀ । ପ୍ରତ୍ୟେକ ଚଢ଼ିରେ ଆତ୍ମପାନକର ଅସୁବିଧା ଦୂର କରିବା ତାଙ୍କର କର୍ମ ହେଲା । ସେ ଅତି ଶୀତ ସହଷ୍ଟୁ । ଅଣ୍ଡାରେ ଆଦୌ କାତର ଦୁଅନ୍ତି ନାହିଁ । କିଛି ଦିନ ପୁଙ୍ଗୁ ଥରେ କେଦାରନାଥ, ବଦ୍ଧିନାଥ ଗୁରୁତ୍ୱ ବୁଲି ଯାଇଥିଲେ । ରାସ୍ତା ଦାଟ ତାଙ୍କର ବେଶ୍ ପରିଚିତ ।

ବଲ୍ଲୁକେଦାର ବା ଭଲକେଦାର ଅଲକାନନ୍ଦା କୁଳରେ । ଏଠାରେ ଖାଣ୍ଡବ ଗଙ୍ଗାର ଛୋଟ ଜଳସ୍ରୋତ ଆସି ଅଲକାନନ୍ଦାରେ ପଶିଅଛି । ତାହାର କୁଳରେ ଉଚ୍ଚ ସ୍ଥାନରେ ବଲ୍ଲୁକେଦାର ମନ୍ଦିର । ମନ୍ଦିରଟି ଶୁଦ୍ଧ ହେଲେ ମଧ୍ୟ ଦେଖିବାକୁ ସୁନ୍ଦର । ଅଳ୍ପ ଦୂରରେ ମାର୍କଣ୍ଡେୟ ଗଙ୍ଗା ଅଲକାନନ୍ଦାରେ ପଡ଼ିଅଛି । ସେଠାରେ ମାର୍କଣ୍ଡେୟ ମୁନି ତପସ୍ୟା କରୁଥିଲେ ବୋଲି ପ୍ରକାଶ । ଅକୂନ ଏହିଠାରେ କିରାତରୂପୀ ମହାଦେବଙ୍କୁ ସନ୍ତୁଷ୍ଟ କରି ପାଶୁପତ ଅସ୍ତ୍ର ଲଘୁ କରିଥିଲେ ବୋଲି ପ୍ରବାଦ ଅଛି । ଏହି ମନ୍ଦିର ପାର୍ଶ୍ୱରେ ଆଦୂର କେତେଗୁଡ଼ିଏ ଦେବଦେବୀଙ୍କର ମୂର୍ତ୍ତି ଅଛି । ଏଠାରେ ଏକ ପ୍ରସ୍ତରରେ ଖୋଦିତ ଗୋଟିଏ ପଦ ଚିହ୍ନ ଓ ଗୋଟିଏ ପଦ୍ମ ଅଛି । ମନ୍ଦିର ମଧ୍ୟରେ ଶାୟିତ ଶିବଲିଙ୍ଗ ଅଛି । ସୋମବାର ଅମାବାସ୍ୟା ପଡ଼ିଲେ ଅନେକ ଯାତ୍ରୀ ଏଠାକୁ ପୂଜା କରିବାକୁ ଆସନ୍ତି । ଏଠାରୁ ଦକ୍ଷିଣକୁ କିଛି ଦୂରରେ ଖାଣ୍ଡବ-ବନ ଅଛି ।

ଶ୍ରୀନଗର—ଏହା ଅଲକାନନ୍ଦାର ବାମ ଡାଗରେ । ସମୁଦ୍ର-ଠାରୁ ୧୭୦୨ ଫୁଟ ଉଚ୍ଚ । ପୁର୍ବେ ଏହି ନଗର ଗଡ଼ୋଆଲ ରାଜାଙ୍କର ରାଜଧାନୀ ଥିଲା । ୧୮୦୩ ଖ୍ରୀଷ୍ଟାବ୍ଦରେ ଗୋର୍ଖାମାନେ ଏହି ରାଜ୍ୟ ଆକ୍ରମଣ କରି ଜୟ କରିଥିଲେ । ଗଡ଼ୋଆଲର ରାଜା ତହିଁର ନାମକ ଦ୍ୱାନ ସୁରକ୍ଷିତ ଦେଖି ସେଠାରେ ରାଜଧାନୀ ସ୍ଥାନନ କଲେ । ଏହି ଘଟଣାର ୧୨ ବର୍ଷ ପରେ ଗଡ଼ୋଆଲର ରାଜା ଇଂରେଜମାନଙ୍କ ସାହାଯ୍ୟରେ ଗୋର୍ଖାମାନଙ୍କୁ ତଡ଼ିଦେଇ ଉପକାରର ବୃତ୍ତାନ୍ତ ସ୍ୱରୂପ ପ୍ରାୟ ରାଜ୍ୟର ଅର୍ଦ୍ଧାଂଶ ଇଂରେଜ-ମାନଙ୍କୁ ଦେଇଅଛନ୍ତି । ଏହା ବ୍ରିଟିଶ୍ ଗଡ଼ୋଆଲ ନାମରେ ଅଭିହିତ । ଏଥିପାଇଁ ଶ୍ରୀନଗର ଇଂରେଜ ଅଧିକାରକୁ ଆସିଅଛି । କିନ୍ତୁ ସଦର କଚେରୀ ଏଠାରେ ନ ରଖି ଏଠାରୁ ୮ ମାଇଲ ଦୂରରେ ‘ପଡ଼ିକି’ ନାମକ ସ୍ଥାନକୁ ଉଠାଇ ନେଇଅଛନ୍ତି । ସ୍ନ ୧୮୧୩ ଖ୍ରୀଷ୍ଟାବ୍ଦରେ ପ୍ରସିଦ୍ଧ ଦୋନାର ବନ୍ୟାରେ ନଗରଟି ବିଧ୍ୱସ୍ତ ହୋଇ ଯାଇଥିଲା । ଏ ନଗରଟି ବେଶ୍ ସମତଳ ଓ ପ୍ରସ୍ତର ନିର୍ମିତ । ଗୁଡ଼ୁଗୁଡ଼ିକର ଛତା ଶ୍ଳେଷ ପଥରରେ ତିଆରି ।

ନଗରର ଅଧ ମାଇଲ ତଳକୁ କମଳେଶ୍ୱର ନାମକ ଶିବଙ୍କର ଗୋଟିଏ ପ୍ରାଚୀନ ମନ୍ଦିର ଅଛି । ମନ୍ଦିରର ଗୁରୁ ପାଖରେ ଅଷ୍ଟାଳିକା । ଏହାର ବାହାରେ ପିତୃଳର ବୃହତ୍ ପଶୁ ଅଛି । ଶୁଣାଯାଏ ମହାସ୍ତ୍ରା ଶଙ୍କରଗୃହିଙ୍କର ଏଠାରେ ପୁର୍ବେ ମଠ ଥିଲା । ଏ ମନ୍ଦିରରେ ସନ୍ତାନ ପ୍ରାର୍ଥନା ସ୍ୱୀକ୍ଷେକମାନେ ବୈକୁଣ୍ଠ ଚତୁର୍ଦ୍ଦଶୀ ରାତ୍ରିରେ ଘୃତଦୀପ ଧରି ମନ୍ଦିର ଚତୁର୍ଦ୍ଦଶରେ ଠିଆ ହୋଇ ସନ୍ତାନ ପ୍ରାର୍ଥନା କରନ୍ତି । ଯେଉଁମାନେ ଉତ୍ତାଗରରେ ସମସ୍ତ ରାତ୍ରି ଘୃତଦୀପ ଧରି ଠିଆ ହୋଇ ରହନ୍ତି ଓ ଯାହାଙ୍କର ଦୀପ ଉପାକାଳ ପର୍ଯ୍ୟନ୍ତ ଲିଭି ନ ଥାଏ, ସେହିମାନେ ଦେବତାଙ୍କ ଅନୁଗ୍ରହ ଲାଭ କରି ସଫଳକାମ ହୁଅନ୍ତି । ଏଠାରେ ଅନେକ ବିଷୁ-ପଦଚିହ୍ନ ଓ ପଞ୍ଚ-ପ୍ରାଣବଙ୍କର ଗୋଟିଏ ମନ୍ଦିର ଅଛି । ଏଠାରେ ଦେବର୍ଷି ନାରଦଙ୍କର ଗୋଟିଏ ଅଭୂତ ମୂର୍ତ୍ତି ଅଛି । ପ୍ରାୟ ଗୁରୁ ଶତ ବର୍ଷର ସୁବ୍ରତନ ଲକ୍ଷ୍ମୀ-ନାରାୟଣଙ୍କର ଗୋଟିଏ ପ୍ରାଚୀନ ମନ୍ଦିର ଅଛି । କିନ୍ତୁ ବିବିଡ଼ ଜଙ୍ଗଲ ହେତୁ ଏଠାକୁ ଯାଇ ହୁଏ ନାହିଁ । ପରେ ଗୋଟିଏ ଲକ୍ଷ୍ମୀନାରାୟଣ ମନ୍ଦିର ନିର୍ମିତ ହୋଇଅଛି । କିନ୍ତୁ ଏହା ନିକୃଷ୍ଟ । ମନ୍ଦିରର ସମ୍ମୁଖରେ ଗରୁଡ଼ଙ୍କର ମୂର୍ତ୍ତି । ସେଠାରୁ ନଦୀର ଅପର ପାର୍ଶ୍ୱରେ ଐନ୍ଦ୍ରକାଳିକ ପାହାଡ଼ । ଉକ୍ତ ପାହାଡ଼ରେ କାଳୀଦେବୀଙ୍କର ଯଜ୍ଞବେଦୀ ଅଛି । ପୁର୍ବେ ଏଠାରେ ନରବଳି ଦସ୍ୟୁ ଯାଉଥିଲା । ମହାସ୍ତ୍ରା ଶଙ୍କରଗୃହି ଉକ୍ତ ବଳିଦାନର ପ୍ରସ୍ତରକୁ ନଦୀଗର୍ଭରେ ନିସ୍ତେପ କରିଥିଲେ । ଶ୍ରୀନଗର ସଲିକଟରେ ଅଷ୍ଟାବକ୍ତ ପବ୍ତ । ଏଠାରେ ଅଷ୍ଟବକ୍ତ ମୁନି ତପସ୍ୟା କରୁଥିଲେ ।

ଭଲକେଦାରରୁ ଶ୍ରୀନଗର ଆସିବା ରାସ୍ତା ଧାରରେ (ରାସ୍ତାରୁ ପ୍ରାୟ ୫ ମାଇଲ ଦୂରରେ) ଗଙ୍ଗା କୁଳରେ ଗୋଟିଏ ଉଚ୍ଚ ପ୍ରସ୍ତର ଉପରେ ଅଗ୍ରମ କରି ଜଣେ ମୌନୀ ସନ୍ନ୍ୟାସୀ ଥାନ୍ତି । ତାଙ୍କଠାକୁ ସମସ୍ତେ ଯାଉଥିଲେ । ସେ କାହାର ସଙ୍ଗେ ବାକ୍ୟାଳାପ କରନ୍ତି ନାହିଁ । ତାଙ୍କଠାରେ ଖଣ୍ଡେ ଖାତା ଓ ପେନ୍ସିଲ ଅଛି । କେହି କିଛି ଲେଖି ଦେଲେ ତାହାର ଉତ୍ତର ସେ ଲେଖି ଦିଅନ୍ତି (ଇଂରାଜିରେ) । ଯେ ଯାହା ସେଠାକୁ ଆଣି ଦିଏ ସେ ତାହା ଖାଇ ସେଠାରେ ଥାନ୍ତି । ନିକଟରେ ଗ୍ରାମ ନାହିଁ । ଅନେକ ପଥିକ ଯାଇ ମହାସ୍ତ୍ରାଙ୍କୁ ଦର୍ଶନ କରନ୍ତି ।

ଶ୍ରୀନଗରରେ କାଳୀକମଳୀଓଆଲଙ୍କର ଗୋଟିଏ ପ୍ରକାଶ୍ଚ ଧର୍ମଶାଳା, ତାଲୁରଖାନା, ଥାନା, ତାର ଓ ତାକଘର ଅଛି । ସେଠାରୁ ଗୋଟିଏ ରାସ୍ତା ତହିଁର ଷ୍ଟେଟକୁ, ଅଉଁ ଗୋଟିଏ ରାସ୍ତା ପୌଡ଼ି ହୋଇ କୌଟଦ୍ୱାର ରେଲଷ୍ଟେସନକୁ ଯାଇଅଛି । ପୌଡ଼ି ବର୍ତ୍ତମାନ ବ୍ରିଟିଶ୍ ଗଡ଼ୋଆଲ ଜିଲ୍ଲାର ସଦର କଚେରୀ । ବଦ୍ଧିନାଥରୁ ଫେରିବା ସମୟରେ କେହି କେହି ଯାତ୍ରୀ ଏହି ଶ୍ରୀନଗରରୁ ପୌଡ଼ି ବାଟେ କୌଟଦ୍ୱାରରେ ରେଲ ଧରନ୍ତି । କିନ୍ତୁ ଏ ରାସ୍ତାରେ ଅତି ଅଳ୍ପ ଚଢ଼ିଘର ଅଛି । ଯେଉଁମାନେ ସରକାରୀ ବଙ୍ଗଳାରେ ରହିବାର ସୁବିଧା କରିନାହାନ୍ତି, ସେମାନଙ୍କୁ ଏହି ରାସ୍ତାରେ ଫେରିଲେ ସୁବିଧା ହୁଏ । ଏଠାରୁ କୌଟଦ୍ୱାର ପ୍ରାୟ ମା ୫୮ ଇଲ ।

କମଣ୍ଡ

# ଶ୍ରୀମନ୍ ମହାରାଜାଙ୍କର ସ୍ଵନକ୍ଷତ୍ର ଉତ୍ସବ

ମାର୍ଚ୍ଚ ମାସ ୧୩ ତାରିଖ ଶ୍ରୀମନ୍ ମହାରାଜା ସର୍ ପ୍ରତାପ ଚନ୍ଦ୍ର ଭଞ୍ଜ ଦେଓ କେ. ସି. ଆଇ. ଇ. କର ସ୍ଵନକ୍ଷତ୍ର ଦବସ ଯଥା ସମାବେଦରେ ରାଜଧାନୀ ବାରିପଦାରେ ପ୍ରତିପାଳିତ ହୋଇଥିଲା । ସେ ଦିନ ପ୍ରଭାତ ହେବା ସଙ୍ଗେ ସଙ୍ଗେ ଦେବମନ୍ଦିରରେ ପୂଜା ଓ ଆରତୀ ଯତ୍ନା ବାଜି ଉଠିଲା ଏବଂ ବ୍ରାହ୍ମଣମାନେ ଶ୍ରୀମନ୍ ମହାରାଜାଙ୍କର ଦୀର୍ଘ ଜୀବନ ଓ ଉଲ୍ଲତ ପାଇଁ ପ୍ରାର୍ଥନା କରୁଥିଲେ । ସକାଳ ଆଠ

ଘଟିକା ସମୟରେ ବାରିପଦାର ସରକାରୀ କର୍ମଚାରୀ ଓ ପ୍ରଜା ସାଧାରଣ ଦଳ ଦଳ ହୋଇ ପୋଲିସ ପତ୍ର ଆଡ଼କୁ ଚାଲିଲେ । ସେଠାରେ ଇଡ଼ିପୁଟୁରୁ ସମସ୍ତଙ୍କର ବସିବା ପାଇଁ ତତ୍ତ୍ଵପାନ ଟଣା ଯାଇଥିଲା । ସେଠାରେ ଷ୍ଟେଟ୍ ପତାକା ଉତ୍ତୋଳନ କରାଯାଇଥିଲା ଓ ସମବେତ ଜନତା ଦଣ୍ଡାୟମାନ ହୋଇ ତତ୍ତ୍ଵପ୍ରତି ସମ୍ମାନ ପ୍ରଦର୍ଶନ କରୁଥିଲେ । ଯଥାବହୁତ ତୋପ-ସଲ୍ଲମୀ ମଧ୍ୟ ଦିଆ ଯାଇଥିଲା । ଷ୍ଟେଟ୍ ପୋଲିସ ଫଉଜ ପତାକାର ତତ୍ତ୍ଵକ୍ଷେତ୍ରରେ

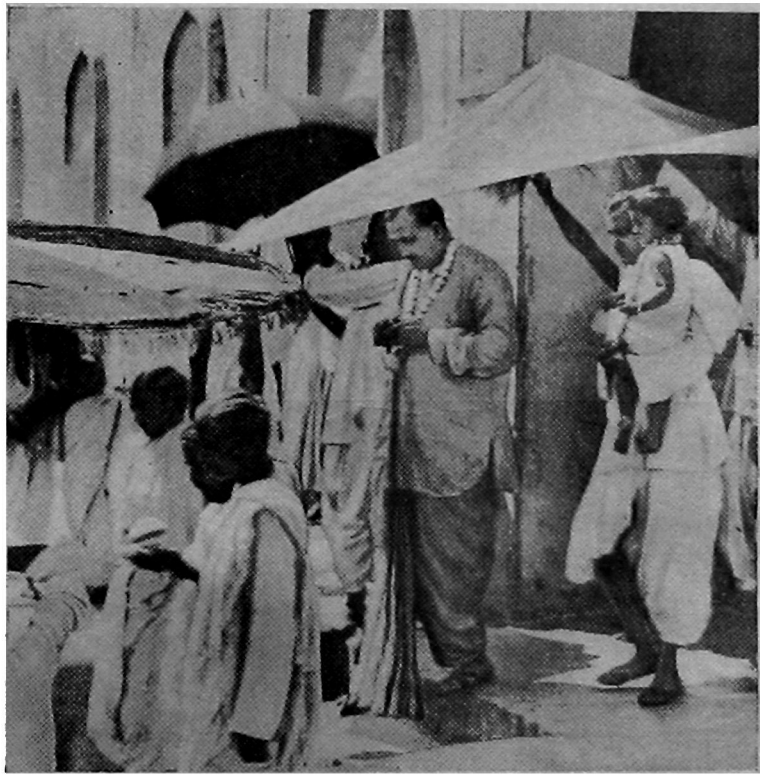

ସ୍ଵନକ୍ଷତ୍ର ପୂଜା ଉପଲକ୍ଷେ ଶ୍ରୀମନ୍ ମହାରାଜାଙ୍କର କରକେଶ୍ଵର ମନ୍ଦିରରୁ ସାମାଜିକ ଦୃଶ୍ୟ । ସମ୍ଭାବରେ ମହାରାଜାଙ୍କୁମାର ଶ୍ରୀମନ୍ ପ୍ରତିର **ବେଶାକର ପତ୍ର ପ୍ରଦାନ** ।

ପରେଡ଼ କରୁଥିଲେ ଏବଂ ବ୍ୟାଣ୍ଡ ବାଦ୍ୟଦ୍ଵାରା ରାଜ୍ୟର ଜାତୀୟ ବନ୍ଦନା ଗୀତ ହୋଇଥିଲା । ତତ୍ପରେ କପ୍ପିପଦାର ସରକାରୀଙ୍କର ଶ୍ରୀ ରକତଚନ୍ଦ୍ର ପରାମ୍ପରାକୁ ଅଭିନବ ଭୂଜଙ୍ଗ ମାଳାତୀ ଶ୍ରୀମନ୍ ମହାରାଜାଙ୍କୁ ସାଧାରଣଙ୍କ ପକ୍ଷରୁ ଶ୍ରଦ୍ଧାଭକ୍ତି ଅର୍ପଣ କରୁଥିଲେ ଓ ତାଙ୍କର ଦୀର୍ଘ ରାଜତ୍ଵର କାମନା କରି ଗୋଟିଏ ଅଭିଭାଷଣ ପଢ଼ିଥିଲେ । ଏହି ଉତ୍ସବର ମତ୍ତ ଭଙ୍ଗ ହୋଇଥିଲା ।

ତତ୍ପରେ ରାଜଭବନ ଆଡ଼କୁ ସମସ୍ତେ ଅଗ୍ରସର ହୋଇ ଶ୍ରୀମନ୍ ମହାରାଜାଙ୍କୁ ସ୍ତ୍ରୀୟ ଭକ୍ତି ଜଣାଇବା ପାଇଁ ସେଠାରେ ଚୁଣ୍ଡା ହେଲେ । ମହାରାଜା ସାହେବ ଦରବାର ମଣ୍ଡପରେ ସାମାଜିକ ପ୍ରଦାନ କରୁଥିଲେ । ଷ୍ଟେଟ୍ ଅବସର ପ୍ରାପ୍ତ ଜଜ୍ ରାୟ ବାହାଦୁର ହରିଦାଶ ବୋସ୍ ସେଠାରେ ମହାରାଜାଙ୍କର କଳ୍ୟାଣକର ରାଜତ୍ଵ ସମ୍ବନ୍ଧରେ କେତେକ କଥା କହିଥିଲେ ଓ

ଏହା ଦୀର୍ଘ କାଳ ପୁଣ୍ୟ ହେଉ ବୋଲି ଭଗବାନଙ୍କଠାରେ ପ୍ରାର୍ଥନା କରୁଥିଲେ । ମହାରାଜା ସାହେବ ହୁ । ସ ୯ ମୁଖରେ ସମସ୍ତଙ୍କର ଭକ୍ତି ପ୍ରଦର୍ଶନ କରି ତତ୍ପରେ ଗଜନ ଅଧିଷ୍ଠାତ୍ରୀ ଦେବୀ କାତକେଶ୍ଵରୀଙ୍କ ମନ୍ଦିରକୁ ଯାଇ ଚାପୁଟି ପୂଜାରେ ଯୋଗଦାନ କରୁଥିଲେ । କାତକେଶ୍ଵରୀଙ୍କ ମନ୍ଦିରକୁ ଗଲବେଳେ ପ୍ରାଚୀନ ଯତିରେ ଏକ ଶୋଭା-ଯାତ୍ରା ହୋଇଥିଲା । ରାଜଭବନ, ଚାପୁଟି, ବ୍ୟକନ ପ୍ରଭୃତି ଧରି ସେବକମାନେ ଶ୍ରୀମନ୍ ମହାରାଜାଙ୍କ ସଙ୍ଗେ ସଙ୍ଗେ ଚାଲି ଯାନ୍ତି, ଦେଶୀୟ ବାଦ୍ୟ ଓ ମହୁଷ୍ୟ ଜାନରେ

ରାଜପ୍ରାସାଦ ପ୍ରକାଶିତ ହେଉଥାଏ, ନାୟମାନେ ମଙ୍ଗଳ ଗୀତ ଗାନ କରି ଚାଲିଯାନ୍ତି ଓ ପୁରୋହିତ ମଙ୍ଗଳାଷ୍ଟକ ଉଚ୍ଚାରଣ କରୁଥାନ୍ତି ।

ସକାଳ ସମୟରୁ ମୟୂରଭଞ୍ଜ ରୁଟୀର-ଶିଳ-ରୁଦ୍ଧ ଓ ତାହାର ତ୍ରେସ୍ପାର୍ଶ୍ଵ ବିଚିତ୍ରାକାର ଧାରଣ କରୁଥିଲା । ନାନା ରଙ୍ଗର କାଗଜରେ ପ୍ରସ୍ତୁତ ପତାକା ଓ ମାଳାଦ୍ଵାରା ତତ୍ତ୍ଵକ୍ଷେତ୍ର ମୁଣ୍ଡୋରିତ ହୋଇଥିଲା ।



ସୁସଜ୍ଜିତ ଭୋରଣ ଦ୍ଵାରର ବହୁର୍ଦ୍ଧାଗରେ ବଡ଼ ବଡ଼ ଅଞ୍ଚଳରେ  
“ମୟୂରଭଞ୍ଜ କୃଷି ଓ ଶିଳ୍ପ ପ୍ରଦର୍ଶନୀ” ଲେଖା ଅଙ୍କିତ କରା-  
ଯାଇଥିଲା । ନିକଟରେ ଏକ ପ୍ରମୋଦ-ଉଦ୍ୟାନ ( Amusement  
Park ) ମଧ୍ୟ ପ୍ରସ୍ତୁତ ହୋଇଥିଲା । ଶ୍ରୀମନ୍ତ ମହାରାଜାଙ୍କର

ବିଭାଗୀୟ ଦେଖି ପାରିବେ, ସେଥିପାଇଁ ଉପଯୁକ୍ତ ବ୍ୟବସ୍ଥା କରା  
ଯାଇଥିଲା । ନାନା ରଙ୍ଗର ଚିତ୍ରାଳୟ ଥିଲା ଶତ ଶତ ହୋଇ  
ପ୍ରଦର୍ଶନୀ-ପ୍ରାଙ୍ଗଣ କଳିତ ଅପୂର୍ବ କୁବନର ଶୋଭା ଧାରଣ କରୁଥିଲା ।  
ବିବିଧ ବ୍ୟସ୍ତବିହୀନ ଶତ ଶତ ଭୁଲବ୍ୟୁତ୍ପାଦନକର ଉପସ୍ଥିତିରେ  
ଏହାର ଶୋଭା ଅତ୍ୟନ୍ତ ବଢ଼ି ଉଠୁଥିଲା । ସହରର  
ସମସ୍ତ ଚାପାବଳୀରେ ଆଲୋକିତ ହୋଇଥିଲା ।

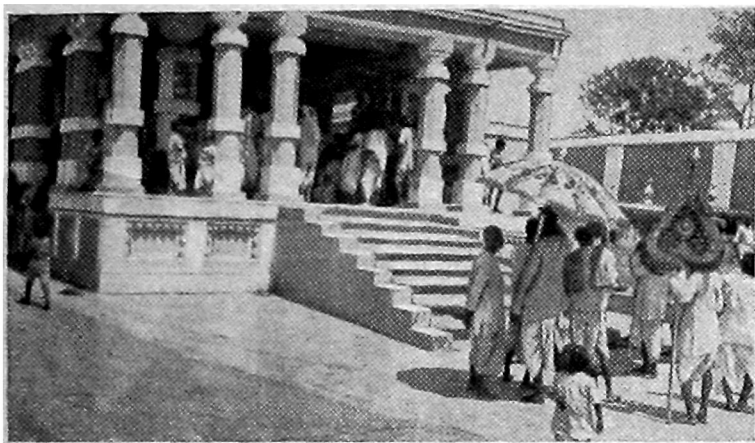

କଟକସହର ମଧ୍ୟରେ ସମ୍ପଦ ପ୍ରଦାନ । ମଧ୍ୟରେ ପ୍ରଦାନରେ ଶ୍ରୀମନ୍ତ ମହାରାଜା ପୂଜାରେ ଅର୍ଥନୀ ।

ପ୍ରମୋଦ-ଉଦ୍ୟାନଟି ମଧ୍ୟ ସବୁ ଶ୍ରେଣୀର ଲୋକଙ୍କ  
ପାଇଁ ଉଦ୍ଘାଟିତ ଥିଲା । ପିଲାପାନଙ୍କ ପାଇଁ ନାନା ପ୍ରକାର  
କିମ୍ପା ଓ କୌତୁକର ବ୍ୟବସ୍ଥା ହୋଇଥିଲା ।  
ପୁସ୍ତକାଳୟ ଭେଜବାଜା, ଭାଷ୍ୟ-କୀର୍ତ୍ତା ଓ ନାନା  
ପ୍ରକାର କଳ କୌଶଳ ଚିତ୍ରିତ ଅମୋଦ ପ୍ରମୋଦରେ  
ମାନ୍ୟ ଥିଲେ । ଏହା ଛଡ଼ା ସମସ୍ତଙ୍କ ପାଇଁ ମିଷ୍ଟାନ୍ନ  
ଦୋକାନ ପ୍ରସ୍ତୁତ ମଧ୍ୟ ଉକ୍ତ ପ୍ରମୋଦ-ଉଦ୍ୟାନ  
ମଧ୍ୟରେ ଖୋଲିଥିଲା । ଶ୍ରୀମୁକ୍ତ ସ୍ଵାଧୀନ କୁମାର ସ୍ଵୟଂ ପ୍ରଦର୍ଶନୀ ମଣ୍ଡପରେ  
ଛତ୍ରାଚଳି ସାହାଯ୍ୟରେ କଳିଙ୍ଗର ଅଗତ ଗୌରବ  
ଓ ଭାରତର ଶିଳ୍ପୋଲିତ ସମ୍ବନ୍ଧରେ ବଳ୍ଲୁତା  
ଦେଇଥିଲେ ।

କଲ୍ୟାଣର ଉପଲକ୍ଷରେ ମୟୂରଭଞ୍ଜ ଚଳିଥିଲାପ୍ରମୋଦ ଉଦ୍ୟାନମଧ୍ୟ  
ଉପରେକ୍ତ କୃଷି ଓ ଶିଳ୍ପ ପ୍ରଦର୍ଶନୀ ଏବଂ କଲ୍ୟାଣର ସଫଳ ଗଠିତ  
କମିଟି ପ୍ରମୋଦ-ଉଦ୍ୟାନର  
ବ୍ୟବସ୍ଥା କରୁଥିଲେ ।  
ଦେଖିଥିଲେ ଶ୍ରୀମୁକ୍ତ ଶିଳ୍ପାଳୟ  
କଲ୍ୟାଣୀ ଏକ ବଡ଼  
କଳ ସମବେଦ ସଭାରେ  
ପ୍ରଦର୍ଶନୀର ଆବଶ୍ୟକତା  
ସମ୍ବନ୍ଧରେ କେତେକ  
ଉପାଦେୟ କଥା କହି ପ୍ରଦର୍ଶନୀ  
ଓ ପ୍ରମୋଦ-ଉଦ୍ୟାନର ଦ୍ଵାର  
ଉନ୍ମୋଚନ କରୁଥିଲେ ।

ଫେବୃଆରୀ ଅନ୍ତର ଅଧିକାରୀମାନେ ମଧ୍ୟ ଅନନ୍ଦ ଉପଭୋଗରୁ ପୃଥକ୍  
ହେଇ ନ ଥିଲେ । ଦଳ ଦଳ ହୋଇ ସହରର ବିଭିନ୍ନ ସ୍ଥାନରେ ସେମାନେ

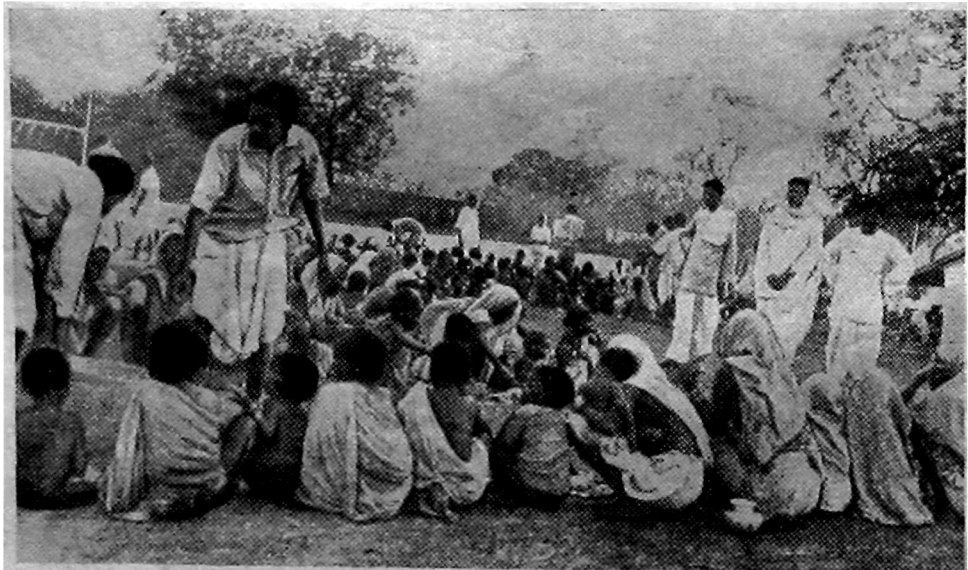

ଶ୍ରୀମନ୍ତ ମହାରାଜାଙ୍କର ସମସ୍ତ ଉଦ୍ଦେଶ୍ୟରେ ବଡ଼ ଦରପ୍ରଦାନ ପାଇଁ ଲୋକଙ୍କର ବ୍ୟବସ୍ଥା ହୋଇଥିଲା ।

କଲ୍ୟାଣର ସଫଳ ଗଠିତ  
କମିଟି ପୁଣି କାଳୀ  
ଭେଜକର ବ୍ୟବସ୍ଥା କରୁଥିଲେ  
ଏବଂ ସମ୍ପର୍କସମୟରେ ଅନେକ  
ଗରବ ଲୋକଙ୍କୁ ଖାଇବାକୁ  
ଦିଆ ଯାଇଥିଲା । ସମ୍ପର୍କ  
ହେବା ସଙ୍ଗେ ସଙ୍ଗେ  
ପ୍ରଦର୍ଶନୀ ଓ ପ୍ରମୋଦ-ଉଦ୍ୟାନରେ ଦର୍ଶକ ସଂଖ୍ୟା କ୍ରମେ ଅଧିକ  
ହେବାକୁ ଲାଗିଲା । ଦର୍ଶକମାନେ ଯେପରି ସହଜରେ ସମସ୍ତ କୀର୍ତ୍ତା  
କୌତୁକ ଉପଭୋଗ କର ପାରିବେ ଏବଂ ପ୍ରଦର୍ଶନୀର ବିଭିନ୍ନ

ନୂତନ ଅରମ୍ଭ କରୁଥିଲେ । ସେମାନଙ୍କୁ ବିନା ସୁଲଭରେ ଭକ୍ତ ଦିବସ  
ପାଇଁ ହାଣ୍ଡିଆ ଦିଆର କରବାକୁ ଛାଡ଼ି ମିଳୁଥିଲା ଓ ଅଗଣାନ୍ତ ଭାବରେ  
ସମସ୍ତ ଦିନ ଏବଂ ରାତି ବାଦ୍ୟ ବଜାଇ ସେମାନେ ନୃତ୍ୟ କରୁଥିଲେ ।



ପର ଦିନ ଓ ଅନ୍ୟ ଦିନମାନଙ୍କରେ କାର୍ଯ୍ୟ କର୍ତ୍ତବ୍ୟର ସାମାନ୍ୟ ପରିବର୍ତ୍ତନ ହୋଇଥିଲେ ହେଁ ଆଉ ସବୁ ପ୍ରଥମ ଦିନ ପରି ଏକ ସପ୍ତାହ ଚାଲିଥିଲା । ୧୪ ତାରିଖ ଅପରାହ୍ଣରେ ପୁଣି ଯୋଗ୍ୟ ପଡ଼ିଆରେ ଅନେକ ଲୋକ ରୁଣ୍ଡ ହୋଇଥିଲେ ଏବଂ ମହାବଳା ସାହେବ ମଧ୍ୟ ଯୋଗ୍ୟ ପରେଡ଼ି ଏବଂ ସ୍ତାନୀୟ ବ୍ରାହ୍ମଣ ବାଳକମାନଙ୍କର ଶିକ୍ଷା ପ୍ରଭୃତି ଦେଖିବା ପାଇଁ ସେଠାରେ ଉପସ୍ଥିତ ଥିଲେ । ନୟାବଣାଣ ଭଳି ଇଂରାଜି ବିଦ୍ୟାଳୟର ଛାତ୍ରମାନଙ୍କଦ୍ୱାରା ଅଭିନୀତ ହାତୀଗୁଣ ନୃତ୍ୟ ବେଶ୍ ପ୍ରୀତିକର ହୋଇଥିଲା । ସେହି ଦିନ ରାତ୍ରିରେ ସ୍ତାନୀୟ କର୍ମଚାରୀ ଓ ସାଧାରଣ ଲୋକେ ମିଳି ପ୍ରଦର୍ଶନୀ ରଙ୍ଗମଞ୍ଚରେ 'ସ୍ତାନୀୟ' ଓଡ଼ିଆ ନାଟକର ଅଭିନୟ କରିଥିଲେ । ଶ୍ରୀମନ୍ ମହାବଳା ଓ ମହାବଳୀ ସାହେବୀ ଶ୍ରୋତୃବର୍ଗ ମଧ୍ୟରେ ଉପସ୍ଥିତ ହୋଇ ସମସ୍ତଙ୍କୁ ଉତ୍ସାହିତ କରିଥିଲେ । କେବଳ ସ୍ତାନୀୟକମାନଙ୍କ ପାଇଁ ଉକ୍ତ ନାଟକଟି ତତ୍ପର ଦିବସ ଆଉ ଅରେ ଅଭିନୀତ ହୋଇଥିଲା । ନାଟକର ମଧ୍ୟେ ମଧ୍ୟେ ଉତ୍କଳର ସୁମରାଚିତ ହାସ୍ୟରସ ଅଭିନୟ ଶାସ୍ତ୍ରକୁ ଉଦୟନାଥ ଦାଶ ନାନା ପ୍ରକାର ହାସ୍ୟ-ରସାତ୍ମକ ଅଭିନୟମାନ ଦେଖାଇ ଦର୍ଶକମାନଙ୍କୁ ମୁଗ୍ଧ କରିଥିଲେ । ନାଟକ ଅଭିନୟ ପରେ ପ୍ରତ୍ୟହ ସଂଖ୍ୟାରେ ଦୁଇ ଥର ଲେଖାଏ କଥାକୁହା ବାୟୁସ୍ତୋତ ବା ଛାୟାଚିତ୍ର ଉକ୍ତ ରଙ୍ଗମଞ୍ଚରେ ପ୍ରଦର୍ଶିତ ହୋଇଥିଲା ଏବଂ ମଫସଲ ଓ ନିକଟବର୍ତ୍ତୀ ମୋଗଲବନ୍ଦୀ ଜିଲ୍ଲା-ମାନଙ୍କରୁ ମଧ୍ୟ ଲୋକେ ଦେଖିବାକୁ ଆସୁଥିଲେ ।

ମୟୂରଭଞ୍ଜ କୃଷି ଓ ଶିଳ୍ପ ପ୍ରଦର୍ଶନୀ ପ୍ରତ୍ୟହ ସକାଳ ୧୦ଟାଠାରୁ ରାତ୍ରି ଦଶଟା ପର୍ଯ୍ୟନ୍ତ ଖୋଲି ରହୁଥିଲା ଏବଂ ଦର୍ଶକ ସଂଖ୍ୟା ଅପରାହ୍ଣ ଦୁଇଟାଠାରୁ ରାତ୍ରି ଦଶଟା ପର୍ଯ୍ୟନ୍ତ କ୍ରମେ ବଢ଼ୁଥିଲା । ପ୍ରତ୍ୟହ ନ୍ୟୁନପ୍ରସ୍ତରେ ଘନ ହଜାର ଲୋକ ଏହି ପ୍ରଦର୍ଶନୀ ଦେଖିବାକୁ ଆସୁଥିଲେ ଏବଂ ସନ୍ଧ୍ୟା ପରେ ସ୍ତାନୀୟକମାନଙ୍କର ସଂଖ୍ୟା ମଧ୍ୟ ଅଧିକ ହେଉଥିଲା ।

ପ୍ରଦର୍ଶନୀରେ ସଜ୍ଜିତ ନାନା ସ୍ଥାନରୁ ଆଗତ ବିଭିନ୍ନ ପଦାର୍ଥ ଗୁଡ଼ିକର ବିସ୍ତୃତ ବିବରଣ ଦେବା କିମ୍ବା ସମାଲୋଚନା କରିବା ପାଇଁ ଏଠାରେ ସ୍ଥାନୀୟ । କେବଳ କେତେ ଗୁଡ଼ିଏ ବିଶିଷ୍ଟ ପଦାର୍ଥର ତାଲିକା ଏଠାରେ ଦିଆଗଲା ।

୧ । ନାଗ ବିଭାଗ (ସୁତା ଓ କର କର୍ମ), ୨ । ପ୍ରାଥମିକ ସ୍କୁଲ-ମାନଙ୍କରୁ ଆସିଥିବା କୃଷି ଓ ଶିଳ୍ପଜାତ ଦ୍ରବ୍ୟ ଯଥା—ଦାଣ୍ଡ, ସାରୁନ, ବାଡ଼ି, ସେଟ ଓ ତଉଲିଆ ପ୍ରଭୃତି, ୩ । କୃଷି ବିଭାଗ—ଗଣିବାଗ, ମଞ୍ଚାବଳା ଓ ତଖତ୍ପୁର ବଗିଚାର ନାନା ପ୍ରକାର ଫୁଲ ଏବଂ ଷ୍ଟେଟ୍ କୃଷି ଫାର୍ମ ଓ ଅନ୍ୟାନ୍ୟ ଫାର୍ମରୁ ଆସିଥିବା ନାନା ପ୍ରକାର -ଫଳ, ଧାନ, ରୁଟି ଶସ୍ୟ, ଆଖୁ, ଗୁଡ଼ ଓ ଚାଉଳ ଇତ୍ୟାଦି,

୪ । ଖଣିଜ ବିଭାଗ—ଷ୍ଟେଟ୍ ରୂରାଞ୍ଚେ ମିଳୁଥିବା ନାନା ପ୍ରକାର ପଥର, ୫ । ଜଙ୍ଗଲପୂର୍ଣ୍ଣ ଦ୍ରବ୍ୟ—ହାତୀଦାନ୍ତ, କାଠ, ଲହା, ତସର ଓ ମହନ ଇତ୍ୟାଦି, ୬ । ପୂର୍ଣ୍ଣଚନ୍ଦ୍ର ଶିଳ୍ପ-ସଦନର ତନ୍ତୁଗୁଣା ଲୁଗା ଇତ୍ୟାଦି, ୭ । ମୟୂରଭଞ୍ଜ ଶିଳ୍ପ ବିଭାଗର ଯାବତୀୟ ତନ୍ତୁଗୁଣା ପଦାର୍ଥ, ୮ । ତଖତ୍ପୁର ଫାର୍ମର ତନ୍ତୁଗୁଣା ଲୁଗା, ୯ । ଖିରିଙ୍ଗ ଓ ନାଲଗିରିର ପଥର କାମ—ମୁଗ୍ଧ ପଥରରେ ତିଆରି ନାନା ପ୍ରକାର ବାସନ ଓ ମୂର୍ତ୍ତି, ୧୦ । କୁଶିର ଶିଳ୍ପ ବିଭାଗର ଦାଗ, ତେସୁର କୁଶିର, ମସିଣା, ଖେଳନା ଓ କାଷ୍ଠକର୍ମିତ ନାନା ପ୍ରକାର ଗୁଡ଼ି ସାମଗ୍ରୀ, ୧୧ । ବାରିପଦା ଫେଲର ବେତ ତେସୁର ଓ ସା-ପୋଷ୍ଟ ଇତ୍ୟାଦି, ୧୨ । ମହାବଳୀ ବିଭାଗ, ୧୩ । ପଶୁ ଚିକିତ୍ସା ବିଭାଗ, ୧୪ । ସ୍ତାନୀୟ ପ୍ରସ୍ତୁତ ଭଳି ଧରଣର ହାତୀ ଦାନ୍ତର କାମ,



ସକଳ ଅର୍ଥ୍ୟ ଅଧିକାରୀମାନେ ମଧ୍ୟ କରୁ ବନ ରାସରେ ନୃତ୍ୟ ଗୀତରେ ମଗ୍ନ ରହୁଥିଲେ ।

ବାଦ୍ୟ ଯନ୍ତ୍ର ଓ ହୁଣ୍ଡ କର୍ତ୍ତବ୍ୟ ପ୍ରଭୃତି । ଏହା ଛଡ଼ା ସ୍ତାନୀୟ ଲୁଗା, ମନୋହାରୀ ଓ ଅଲକାର ବିକେତାମାନଙ୍କୁ ମଧ୍ୟ କେତେଗୁଡ଼ିଏ କୋଠି ଦିଆ ଯାଇଥିଲା । କଟକରୁ ଆସିଥିବା ପଦାର୍ଥମାନଙ୍କ ମଧ୍ୟରେ ଓଡ଼ିଶା କେମିକେଲ୍ ଏଣ୍ଡ୍ ଫାର୍ମାସିଉଟିକେଲ ଓ ଅକର୍ଷ୍ଟ୍ ପ୍ରସ୍ତୁତ ସୁଗନ୍ଧ ତୈଳ ଓ ଔଷଧ, ସିଙ୍ଗ କାମ ଏବଂ କାରୁକାର୍ଯ୍ୟପୁର୍ଣ୍ଣ ନାନା ପ୍ରକାର କାଷ୍ଠକର୍ମିତ ପଦାର୍ଥ ପ୍ରଧାନ । ପୁରୀ ବର୍ଷ ପର ତାଳା ଶାଢ଼ୀ ବିଭାଗ ମଧ୍ୟ ଏ ବର୍ଷ ପ୍ରଦର୍ଶନୀରେ ବିଶେଷ ସ୍ଥାନ ଅଧିକାର କରିଥିଲା । ଜଳା ବିଭାଗରେ ମଧ୍ୟ ଅନେକ ଗୁଡ଼ିଏ ସୁନ୍ଦର ଚିତ୍ର ପ୍ରଦର୍ଶିତ ହୋଇଥିଲା । ସେମାନଙ୍କ ମଧ୍ୟରେ କାଷ୍ଠରେ ଅଙ୍କିତ ଦୁର୍ଗାସା ମୁନି ଓ ଶକୁନ୍ତଳାଙ୍କର ପ୍ରତିମୂର୍ତ୍ତି ଉଲ୍ଲେଖଯୋଗ୍ୟ । ଏହା ଯାକପୂର୍ବଠାରୁ ଆସିଥିଲା ।



ବୟନ ବରଷର ପଦାର୍ଥମାନଙ୍କ ମଧ୍ୟରେ ଛିରିରଥା ରାଜ୍ୟରୁ ପ୍ରେରଣ ସୂତା ଓ ସିଲ୍‌କ ଶାଢ଼ୀ, ଖଣ୍ଡୁଆ ( ପରଦାନସୀନ ସ୍ତ୍ରୀଲୋକ-ମାନଙ୍କର ଓଡ଼ଣା ), ସିଲ୍‌କ ଧୋରା ଓ ଚୂନର ଏବଂ ଟେକ୍‌ସ୍‌ଟାଇଲ-ଚୂନର ମଧ୍ୟରେ ବୁଣା ହୋଇଥିବା କାଳିଙ୍ଗ କବିତା "God save the king" ବିଶେଷ ପ୍ରଶଂସନାୟୁ । ଷ୍ଟେଟ୍ ଶିଳ୍ପ ବିଭାଗର ସୂତା ଓ ତସର ଲୁଗା ମଧ୍ୟ ଅନ୍ୟ ବର୍ଷ ଅପେକ୍ଷା ଅନେକ ଗୁଣରେ ଭଲ ଓ ଭଲତ ହୋଇଥିବାର ଦେଖା ଯାଇଥିଲା ।

ଦିନକୁ ଦିନ ପ୍ରଦର୍ଶନୀରେ ଦର୍ଶକ ସଂଖ୍ୟା କ୍ରମେ ବଢ଼ୁଥିବାର ଦେଖା ଯାଇଥିଲା । ସୁଦୂର ମଫସଲରୁ ମଧ୍ୟ ଶହ ଶହ ଲୋକ ପ୍ରଦର୍ଶନୀ ଦେଖିବା ପାଇଁ ପ୍ରତ୍ୟହ ଆସି ରୁଣ୍ଡ ହେଉଥିଲେ ।

୧୯ ତାରିଖ ଦିନ ପ୍ରଦର୍ଶନୀ ବନ୍ଦ ହେଲା । ସେହି ଦିନ ଅପରାହ୍ଣ ୪ଟା ସମୟରେ ପ୍ରଦର୍ଶନୀ ମଣ୍ଡପରେ ଗୋଟିଏ ସଭା ହୋଇ-ଥିଲା ଓ ଅନେକ ଲୋକ ସେହି ସଭାରେ ଉପସ୍ଥିତ ହୋଇଥିଲେ । ଶ୍ରୀମନ୍ ମହାରାଜା ସାହେବ ସଭାପତିର ଆସନ ଅଳଙ୍କୃତ କରି



ମୟୂରଭଞ୍ଜର ବୃକ୍ଷ-ଶିଳ୍ପ-ପ୍ରଦର୍ଶନୀର ଘୋରଣ-ସମ୍ମୁଖ ଦୃଶ୍ୟ ।

୧୪ ତାରିଖ ସନ୍ଧ୍ୟାରେ ମାନନୀୟା ମହାରାଜଣୀ ସାହେବା ଓ ୧୬ ତାରିଖ ସନ୍ଧ୍ୟାରେ ଶ୍ରୀମନ୍ ମହାରାଜା ସାହେବ ପ୍ରଦର୍ଶନୀ ପରିଦର୍ଶନ କରୁଥିଲେ । ଷ୍ଟେଟ୍ ମାଇନିଙ୍ଗ୍ ଇନ୍‌ସପେକ୍ଟର ମିଷ୍ଟର ଡି. ସି. ନାଗ, ଏସ୍. ସି. (ମାଇନିଙ୍ଗ୍ ବାରିମିଙ୍ଗ୍‌ହାମ୍) ଅଇ. ସି. ଇ. (ବୋମ୍ବାର୍), ରୁଡ଼ହୁ ଓ ଷ୍ଟେଟ୍ରେ ତାଙ୍କର ଉଚ୍ଚ ସମ୍ବନ୍ଧୀୟ ଗବେଷଣା କାର୍ଯ୍ୟ ବିଷୟରେ ଗୋଟିଏ ସୁନ୍ଦର ବକ୍ତୃତା ଦେଇଥିଲେ । ସେହି ଦିନ ସାନ୍ଧ୍ୟରେ ରାଜଭବନରେ ଗୋଟିଏ ବଡ଼ ଭୋଗର ବନ୍ଦୋବସ୍ତ ହୋଇଥିଲା ଏବଂ ଅନେକ ବର୍ଷ ଷ୍ଟେଟ୍ କର୍ମଚାରୀ ଓ ଉଦ୍‌ବ୍ୟକ୍ତ ସେଠାକୁ ନିମନ୍ତ୍ରିତ ହୋଇଥିଲେ ।

କୃତ୍ତା ପ୍ରଦର୍ଶକମାନଙ୍କୁ ପ୍ରଶଂସାପତ୍ର ଏବଂ ପଦକ ପ୍ରଦାନ କରୁଥିଲେ । ସଭା କାର୍ଯ୍ୟ ଶେଷରେ ଶ୍ରୀମନ୍ ମହାରାଜା ସାହେବ ଗୋଟିଏ ସ୍ତମ୍ଭ ଅଧିକ ଉପାଦେୟ ଅଭିଭାଷଣ ଦେଇଥିଲେ ।

ଅନ୍ୟାନ୍ୟ କେତେକ କଥା ମଧ୍ୟରେ ସେ କହିଥିଲେ, ଗତ ବର୍ଷର ପ୍ରଦର୍ଶନୀ ତୁଳନାରେ ଚଳିତ ବର୍ଷ ପ୍ରଦର୍ଶନୀକୁ ଅଳ୍ପ ସଂଖ୍ୟକ ଜିନିଷ ଆସିଥିଲେ ହେଁ ସେଗୁଡ଼ିକ ଯେ ଯଥେଷ୍ଟ ଭଲତ ଧରଣର ହୋଇଅଛି, ଏହା ନିଃସନ୍ଦେହ ରୂପେ କୁହାଯିବ ।

“ପ୍ରଦର୍ଶନୀମାନଙ୍କର ଆବଶ୍ୟକତା ଜଗତମୟ ଅନୁଭୂତ ହୋଇଅଛି ଏବଂ ଏହି ସ୍ମୃତିସୂଚକ କଥା ଉପରେ ଅଧିକ କହିବାର



ପ୍ରୟୋଗନ ନାହିଁ । ଅଧୁନକ ଜଗତରେ ପ୍ରାଣଧାରଣ ଲାଗି ଜୀବନ ଯେ ଏକ ଉଚ୍ଚତର ଓ ପୂର୍ଣ୍ଣତର ଅବସ୍ଥା ଦାମା କରେ, ଏହା ସୁସ୍ୱସ୍ଥ ।

“ଉଚ୍ଚ ଅବସ୍ଥାକୁ ଲାଭ କରିବା ପାଇଁ ଜୀବନ-ସଂଗ୍ରାମ କ୍ରମେ ଗୁରୁତର ହୋଇ ପଡ଼ୁଅଛି ଏବଂ ସକଳ ଦିଗରେ ହିଁ ବିରୁଦ୍ଧ କର୍ମପାନ ଦେଖା ଦେଇଅଛି । ଶିଳ୍ପ ବ୍ୟବସାୟ ଦ୍ରୁତ ବେଗରେ ବଢ଼ି ଚାଲି-ଅଛି । ଏହି ଶିଳ୍ପ-ବୃଦ୍ଧି ଯୋଗୁଁ ଉତ୍ପନ୍ନ ଦ୍ରବ୍ୟଗୁଡ଼ିକର ବିକ୍ରମସ୍ୱ ପାଇଁ ବୃହତ୍ତର ସେତ୍ର ମଧ୍ୟ ଆବଶ୍ୟକ ହୋଇ ପଡ଼ିଅଛି । ତେଣୁ ପ୍ରଦର୍ଶନୀମାନଙ୍କର ଗୁରୁତ୍ୱ ବର୍ତ୍ତମାନ ଏରୂପ ବୃଦ୍ଧି ଲାଭ କରିଅଛି ।”

ତତ୍ପରେ ଜାତୀୟ ଜୀବନରେ କୃଷିର ଆବଶ୍ୟକତା ଏବଂ କୃଷି ସହିତ ଶିଳ୍ପର ଦନ୍ତସ୍ତ୍ର ସଂଯୋଗ ସମ୍ବନ୍ଧେ କେତେକ କଥା କହି ତାହାର ଉଲ୍ଲେଖ ଲାଗି ମୂଳତଃ ଶିକ୍ଷାର ଯେ ପ୍ରୟୋଗନ, ସେଥିପ୍ରତି ମହାରାଜା ମହୋଦୟ ନିର୍ଦ୍ଦେଶ କରିଥିଲେ ।

ଶିକ୍ଷାର ସାଧାରଣ ଉଦ୍ଦେଶ୍ୟ ସମ୍ବନ୍ଧରେ ସେ କହିଥିଲେ ଯେ ବ୍ୟକ୍ତିର କାର୍ଯ୍ୟକାରୀତାକୁ ଶିକ୍ଷା ରୂପ ଦାନ କରେ ଏବଂ କ୍ରମେ ଉତ୍ତରରେ ଅର୍ଜିତ ଜ୍ଞାନକୁ ପ୍ରୟୋଗ କଲେ ନିଜର ଉଲ୍ଲେଖ ହେବା-ତାହା ବୁଝାଇ ଦିଏ । ସୁତରାଂ ଶିକ୍ଷାର ଅର୍ଥ କେବଳ ଲେଖି ପଢ଼ି ଜାଣିବା ନୁହେଁ, ଯଥାର୍ଥ ଉଲ୍ଲେଖ କରିବାର ପ୍ରେରଣାହିଁ ଏହାର ମୁଖ୍ୟ ଉଦ୍ଦେଶ୍ୟ । ଯେଉଁ ଶିକ୍ଷାରୁ ସେ ପ୍ରେରଣା ନ ମିଳେ ସେଥିରେ ହୁଟି ନିହିତ ଅଛି ।

ଶେଷରେ ମହାରାଜା ମହୋଦୟ ପ୍ରଦର୍ଶନୀରୁ କରୁଥିବା କାର୍ଯ୍ୟକାରୀ ଶିକ୍ଷା ମିଳି ପାରେ ତାହା ନିର୍ଦ୍ଦେଶ କରି ମସୂରଭଞ୍ଜ ପ୍ରଦର୍ଶନୀର କର୍ମୀ ଓ ଉଦ୍ୟୋଗୀମାନଙ୍କୁ ଧନ୍ୟବାଦ ପ୍ରଦାନ କରିଥିଲେ ।

ଡେଭେଲପମେଣ୍ଟ ଓ ପାଟମେଣ୍ଟର ଉଦ୍ଦେଶ୍ୟକୁ ରାଧାଗୋବିନ୍ଦ ଦାସ ତାଙ୍କର ଅଭିଭାଷଣରେ ମଧ୍ୟ କେତେକ ଉପାଦେୟ କଥା ଉଲ୍ଲେଖ କରିଥିଲେ ।

ଅଧୁନକ ଜଗତରେ ଶିଳ୍ପର ଗୁରୁତ୍ୱ ଓ ପ୍ରଭାବ ପ୍ରତିପାଦନ କରି ତାହାର ବିସ୍ତାର ଲାଗି ପ୍ରଦର୍ଶନୀର ଏକାନ୍ତ ପ୍ରୟୋଗନାୟତା ସେ ଦର୍ଶାଇ ଥିଲେ । ବିଶେଷତଃ କୃଷିର ଶିଳ୍ପର ପ୍ରସାର ପାଇଁ ଏରୂପ ପ୍ରଦର୍ଶନୀର ମୁଖ୍ୟ ଯେ ଯଥେଷ୍ଟ ବେଶି ସେଥିରେ ସନ୍ଦେହ

ନାହିଁ । ଶିଳ୍ପ ଓ ବ୍ୟବସାୟିକ ଶିକ୍ଷା ବିସ୍ତାର ବ୍ୟତୀତ ଦେଶର ଶିଳ୍ପ ଓ କୃଷି ଉତ୍ପନ୍ନ ଦ୍ରବ୍ୟଗୁଡ଼ିକୁ ଏକତ୍ର ଭୁଲନା ଓ ବିକ୍ରୟ କରିବାର ସୁଯୋଗ ମଧ୍ୟ ଏଥିରୁ ମିଳିଥାଏ ।

ଶ୍ରୀମନ୍ ମହାରାଜାଙ୍କର ସ୍ମରଣ ଉତ୍ସବରେ ଯେଉଁ ବାର୍ଷିକ ପ୍ରଦର୍ଶନୀ ବସୁଅଛି, ସେଥିରୁ ଆମ୍ଭେମାନେ ଏ ସୁଯୋଗ ପାଇଅଛୁ । କୃଷି ଏବଂ ଶିଳ୍ପ ଦେଶରେ ମସୂରଭଞ୍ଜ ଆଜି ଯେ ଅଗ୍ରଗାମୀ, ଏଥିରେ ସମସ୍ତେ ଏକମତ ହେବେ । ଅବଶ୍ୟ ଆତ୍ମମାନଙ୍କ ଗତ ବନ୍ଦ ମନ୍ତ୍ରର, କାରଣ ଅନେକ ଚଳନରେ ଆମେ ଏ ଦିଗରେ କାର୍ଯ୍ୟ ଆରମ୍ଭ କରିଛୁ । ଅଦୂର ମଧ୍ୟ ଆତ୍ମମାନଙ୍କର ଅନେକ ଅଭିଳାଷ ଅଛି ।

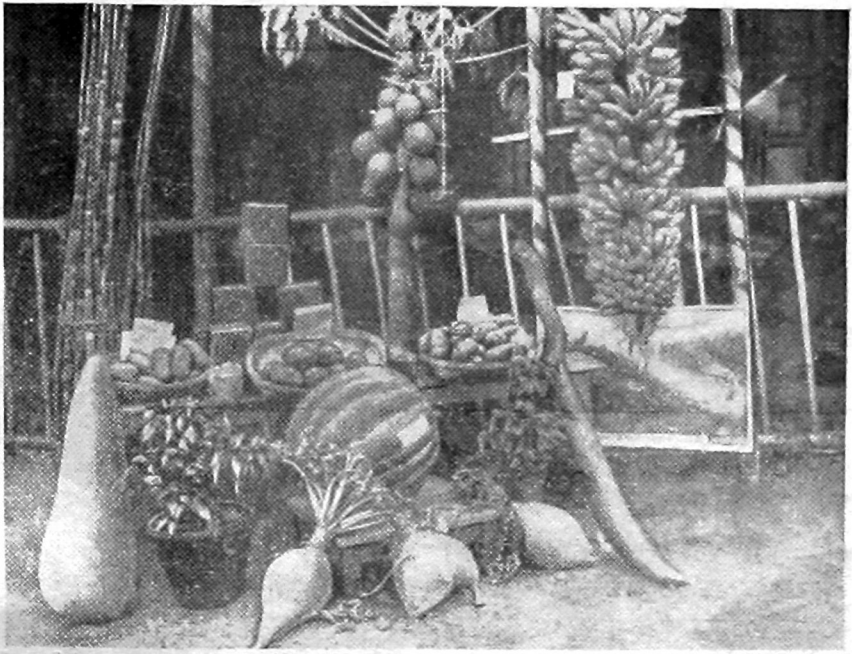

କୃଷି ବିକ୍ରମ ପ୍ରଦର୍ଶନୀର ସଜାଣ ।

ଉପସ୍ଥଳ କର୍ମୀର ଯେପରି ଅଭାବ, ଲୋକସାଧାରଣଙ୍କ ଭିତରେ ଯଥାଯୋଗ୍ୟ ଶିକ୍ଷାର ପ୍ରସାର ମଧ୍ୟ ନାହିଁ ।

ଶେଷୋକ୍ତ କାରଣଟି ସବୁଠାରୁ ଅଧିକ ଗୁରୁତର । ଯେଉଁମାନଙ୍କ ପାଇଁ ଏବଂ ଯେଉଁମାନଙ୍କୁ ଦେଇ କୃଷି-ଶିଳ୍ପ ବା ସମବାୟର ଉଲ୍ଲେଖ କରିବାକୁ ହେବ, ସେମାନେ ସର୍ବଦା ଶିକ୍ଷିତ ହେବା ଆବଶ୍ୟକ । କାରଣ ବୈଷୟିକ ଓ ନୈତିକ ଉଲ୍ଲେଖ ପ୍ରକୃଷ୍ଟ ପ୍ରେରଣା ଦିଏ ଏହି ଶିକ୍ଷା ।

ମସୂରଭଞ୍ଜର ଯେଉଁ ଅଲ୍ପ କେତେ ଜଣ ଯୁବକ ସ୍କୁଲ ଏବଂ କଲେଜରୁ ପ୍ରତି ବର୍ଷ ପାଶ କରନ୍ତି ସେମାନେ ସମସ୍ତେ ପ୍ରାୟ ସରକାରୀ ଚାକିରିରେ ପଶନ୍ତି । କୃଷି, ଶିଳ୍ପ ବା ସମବାୟ କ୍ଷେତ୍ରରେ ମଧ୍ୟ କାର୍ଯ୍ୟ କରିବାକୁ ସେମାନେ ମିଳନ୍ତି ନାହିଁ, କାରଣ ଏହା



କଠିନ ପରିସ୍ଥିତିର ଅବଶ୍ୟକ କରେ । ଚାକିର କରୁ ନ ଥିବା ଶିକ୍ଷିତ ସମ୍ପ୍ରଦାୟ ଭିତରୁ ଏ ଦିଗରେ କେହି ସାହାଯ୍ୟ କରିବା ସ୍ୱପ୍ନ ପ୍ରାୟ ।

ସୁତରାଂ ଶିକ୍ଷା ହିଁ ବର୍ତ୍ତମାନ ପ୍ରଧାନ ସମସ୍ୟା । ଅକମ୍ପି ଶିକ୍ଷିତ ସମ୍ପ୍ରଦାୟ ଅନେକ ସ୍ଥଳରେ ବିପଦର ଦେହୁ ହେଲେ ହେଁ, ଉପଯୁକ୍ତ ମାର୍ଗରେ ଚାକିର ହେଲେ ତାହା ଅସ୍ମତ୍ତ କର୍ମପାନ ସମ୍ପାଦନ

ମଧ୍ୟରେ ହିଁ ଚିପ୍ପଳ ସମ୍ପତ୍ତି ନିହିତ ଅଛି । କିନ୍ତୁ ଏହି ଲୁକ୍କାୟିତ ଧନ ଆଜିଯାଏ ଅବିଷ୍କୃତ ହୋଇ ନାହିଁ । ଯେଉଁ ସବୁ ଲୌହ ଖଣିରେ ଏ ପର୍ଯ୍ୟନ୍ତ କାର୍ଯ୍ୟ କରା ଯାଇଅଛି ତଦ୍ୱାରା ରାଜ୍ୟର ଉପକାର ବେଶି ହୋଇ ନାହିଁ । ଯେଉଁ ଟାଟା କମ୍ପାନୀ ଏହି ଖଣିଗୁଡ଼ିକୁ ପଟା ନେଇ ଅଛି, ତାହା ରାଜ୍ୟ ସୀମାର ବାହାରେ ଅବସ୍ଥିତ । ଲୌହ ଖଣିରେ କାର୍ଯ୍ୟ କରୁଥିବା ସମସ୍ତ କର୍ମଚାରୀ ବା କଷ୍ଟାକୃତମାନେ ବାହାରରୁ ଆଣିତ ଏବଂ ମୟୂରଭଞ୍ଜ ଲୋକେ କେବଳ ସାମାନ୍ୟ ବେତନର କୁଲି କାମ କରିଥାନ୍ତି । ରାଜ୍ୟ ଭିତରେ ଯେଉଁ ପ୍ରାୟତଃ କାଠ କାରବାର ହୁଏ, ସେଥିରେ ମଧ୍ୟ ମୟୂରଭଞ୍ଜ ଲୋକଙ୍କର ଅବସ୍ଥା ଏହିପରି ।



ପ୍ରାଥମିକ ବ୍ୟବସାୟମାନଙ୍କର ଶିଳ୍ପ ଓ ବୃତ୍ତିବୀତ ପ୍ରଦାନ ନମୁନା

କରିପାରେ । ବର୍ତ୍ତମାନ ପ୍ରଦର୍ଶନୀ ମୟୂରଭଞ୍ଜର ବ୍ୟବସାୟୀ ଓ କୃଷକମାନଙ୍କର ଯେପରି କାର୍ଯ୍ୟ କୁଶଳତାର ସାକ୍ଷ୍ୟ ପ୍ରଦାନ କରିଅଛି, ସେଥିରେ ଉପଯୁକ୍ତ ଶିକ୍ଷା-ପ୍ରସାର ହୋଇ ପାରିଲେ ଆତ୍ମମାନଙ୍କ ସମକ୍ଷରେ ଏକ ବିରାଟ ଭବିଷ୍ୟତ ଅପେକ୍ଷା କରିଅଛି ବୋଲିବାକୁ ହେବ ।

ତତ୍ପରେ ମୟୂରଭଞ୍ଜ ରାଜ୍ୟର ଆଭ୍ୟନ୍ତରୀଣ ସମୃଦ୍ଧିର ଉଲ୍ଲେଖ କରି ସେ କହିଥିଲେ ଯେ ଏହାର ବିଷ୍ଟାନ ଅରଣ୍ୟ ଓ ଶୈଳଶ୍ରେଣୀ

ତତ୍ପରେ ସେ ଲୁହା କାରବାରର ବର୍ତ୍ତମାନ ଦୁରବସ୍ଥା ବିଷୟ ବର୍ଣ୍ଣନା କରିଥିଲେ ଏବଂ ଅରଣ୍ୟଜାତ ଦ୍ରବ୍ୟ ମଧ୍ୟରୁ ଅନ୍ୟ ପ୍ରଧାନ ଶିଳ୍ପ ତସର ବିଷୟ ଉଲ୍ଲେଖ କରି କହିଥିଲେ ଯେ ଇନ୍ଦ୍ର ଇଣ୍ଡିଆ କମ୍ପାନୀଙ୍କ ଆସିବା ଆଗରୁ ମୟୂରଭଞ୍ଜ ତସରର ଖ୍ୟାତ ଥିଲା । ସେ ଖ୍ୟାତ ବର୍ତ୍ତମାନ ମଧ୍ୟ ଅସ୍ମତ୍ତ ଅଛି । ଗତ ବର୍ଷ ପାଟନାରେ ଅନୁଷ୍ଠିତ ନିଖିଳ ଭାରତୀୟ ପ୍ରଦର୍ଶନୀରେ ଶାଢ଼ୀ ଏବଂ କୋଟ କନା ପାଇଁ ମୟୂରଭଞ୍ଜ ଯଥାକ୍ରମେ ପ୍ରଥମ ଓ ଦ୍ୱିତୀୟ ସ୍ୱରସ୍ୱାର ଲାଭ କରିଥିଲା । କିନ୍ତୁ ବର୍ତ୍ତମାନ ବିଦେଶୀ କୋମଳ ସିଲ୍କର ପ୍ରତିଯୋଗିତା ଫଳରେ ଉଲ୍ଲ ଶିଳ୍ପ ଦିନକୁ ଦିନ ଅବନତ ହୋଇ ପଡ଼ୁଅଛି । ତେଣୁ ସାଧାରଣଙ୍କର ସହାନୁଭୂତି ଓ ପୁଷ୍ଟିପୋଷକତା ଉପରେ ଏ ଶିଳ୍ପର ଉଲ୍ଲଟ ନିର୍ଭର କରେ ।

ଶେଷରେ ସେ ରାଜ୍ୟ ମଧ୍ୟରେ ବୟନ-ଶିଳ୍ପ ପ୍ରଚ୍ଛୁଦ୍ଧର ସମ୍ଭାବନା ଓ ଅବଶ୍ୟକତା ସମ୍ବନ୍ଧରେ ସମୟୋପଯୋଗୀ କେତେ ଗୁଡ଼ିଏ କଥା କହି ସ୍ତ୍ରୀୟ ବକ୍ତବ୍ୟ ସାଜା କରିଥିଲେ ।



# ଦେଶୀୟ ରାଜ୍ୟ ସମାଚାର

## କୋଚିନ

### ରାଜ୍ୟରେ ଉନ୍ନତିର ବ୍ୟବସ୍ଥା

କୋଚିନ ବନ୍ଦର ପାଇଁ ରାଜ ସରକାର ଯେଉଁ ପ୍ରଭୁର ବ୍ୟୟ କରୁଅଛନ୍ତି, ତାହା ଛଡ଼ା ଏଣ୍ଟାବୁଲମ୍ ଲୁପ୍‌କଲ୍ ପାଇଁ ମଧ୍ୟ ଟ ୭୦,୦୦୦ କା ମଞ୍ଜୁର କରାଯାଇଛି । ଏହି ଅର୍ଥଦ୍ୱାରା ଉପକୂଳରେ ଏକ ବସ୍ତୁତ ପଥ ନିର୍ମିତ ହେବ ଏବଂ ପ୍ରସ୍ତାବିତ ପଥର ପୁଞ୍ଜ ପ୍ରାନ୍ତରେ ଅବସ୍ଥିତ କୋଚିନ ବନ୍ଦରର ସମ୍ପୂର୍ଣ୍ଣ ସ୍ଥାନକୁ ଆଧୁନିକ ଧରଣର ଗୁଡ଼ ନିର୍ମାଣ କରାଯା ପାଇଁ ଛଡ଼ି ଦିଆଯାଇଅଛି ।

ଅଦୂର ମଧ୍ୟ ଟ ୧,୫୭,୦୦୦ କା ବ୍ୟୟରେ ଏକ ବ ଲଞ୍ଚ ପରୁ ଚିଣିଷ୍ଟ ପାଣି ପାଇଁ ବ୍ୟାଜବାଇ ବ୍ୟବସ୍ଥା ହୋଇଅଛି । ଶୁଣାଯାଏ ପ୍ରତି ଏକ ହଜାର ଗ୍ୟାଲନ୍ ଜଳ ଖର୍ଚ୍ଚ ପାଇଁ କୋଚିନ ସରକାର ମୁକ୍ତିପାଲିଟିଠାରୁ ଗୁରୁ ଅଣା ହୁଏବରେ ଆଦାୟ କରିବେ ବୋଲି ରୁଚ୍ଛି କରିଅଛନ୍ତି ।

ପୁଣି, ଟ ୩୦,୦୦୦ କା ବ୍ୟୟରେ ନ୍ୟୁନସ୍ ଏବଂ ତାହାର ପାର୍ଶ୍ୱବର୍ତ୍ତୀ ସ୍ଥାନମାନଙ୍କରେ ବିକୂଳ ଆଲ୍‌ଅ ଦେବାର ବ୍ୟବସ୍ଥା ହୋଇଅଛି ।

### କୋଚିନ ବ୍ୟବସ୍ଥା ସଭା

କୋଚିନ ରାଜ୍ୟରେ ସ୍ଥାପିତ ଜମି-ବନ୍ଧକ ବ୍ୟାଙ୍କ (Land Mortgage Bank) ଯେତେଗୁଡ଼ିଏ ଅଂଶ ବା ଡବେଆର ବିକ୍ରି କରାଯାଇ, ସେଥି ମଧ୍ୟରୁ ସୁଧ ମୂଳ ସମେତ ଦୁଇ ଲକ୍ଷ ଟଙ୍କା ମୂଲ୍ୟର ଡବେଆର ପାଇଁ ରାଜ ସରକାର ଦାୟିତ୍ୱ ନେବା କାରଣ ବ୍ୟବସ୍ଥା ସଭର ଅର୍ଥସଦସ୍ୟ ସୁପାରିସ କରୁଥିଲେ । ଉକ୍ତ ପ୍ରସ୍ତାବ ସର୍ବ ସମ୍ମତ ହିମେ ଗୃହୀତ ହୋଇଅଛି ।

## ଇନ୍ଦୋର

### କୃଷି ଓ ଶିଳ୍ପ ପ୍ରଦର୍ଶନୀ

ଚଳିତ ବର୍ଷ ଇନ୍ଦୋର ରାଜ୍ୟର କୃଷି ଓ ଶିଳ୍ପ ପ୍ରଦର୍ଶନୀ ଉଲ୍ଲେଖଯୋଗ୍ୟ ଭାବେ କର ପାରି ଥିବାର ଜଣାଯାଏ । ସେଥି-ମଧ୍ୟରୁ ଏକ ଉଲ୍ଲେଖ ଧରଣର ଅଖି ଗୁଣ ଏବଂ ନୂଆ ରକମର ଧୂଆଁ ପତ୍ର ଗୁଣ ଖୁବ୍ ସଫଳ ହେବାର ଦେଖା ଯାଇଥିଲା । କପା ଗୁଣର ଶତ୍ରୁ ପୋକମାନଙ୍କୁ କରୁପେ ନଷ୍ଟ କରିବାକୁ ହେବ, ସେ ସମ୍ବନ୍ଧରେ

ଅନେକ ଅତି ଆବଶ୍ୟକୀୟ ବିଷୟ ଗୁଞ୍ଜାଳ ଦିଆଯାଇଥିଲା । ସାଧାରଣ କୃଷକ ପକ୍ଷରେ ଯେଉଁ ସବୁ ଭଲତ ଶ୍ରେଣୀର ଗୁଣ ସରଞ୍ଜାମ ସହଜରେ ଗ୍ରହଣ କରାଯାଇ ପାରେ ତାହା ମଧ୍ୟ ଦେଖାଇ ଦିଆ ହୋଇଥିଲା । ଗୋ-ମହୁସାଦ ମଣ୍ଡପାନଙ୍କୁ କରୁପ ସଦୃଶ ପାଲନ କରାଯିବା ଭାବେ ତାହା ଗ୍ରାମ୍ୟ-ଉଚ୍ଚ ବିଭାଗରେ ପ୍ରଦର୍ଶିତ ହୋଇଥିଲା । ପୁଷ୍ପ-ପ୍ରଦର୍ଶନୀ ମଧ୍ୟ ଅତ୍ୟନ୍ତ ଚିତ୍ତକର୍ଷକ ହୋଇଥିଲା ।

## ପାଟନା (ବଲାଙ୍ଗୀର)

### ରାଜ୍ୟରେ ଶିଳ୍ପୋନ୍ନତି

ଏପ୍ରିଲ ମାସ ୫ ତାରିଖରେ ଟିକିଲଗଡ଼ ରମଡ଼ା କାରଖାନାର ଉଦ୍‌ଘାଟନ ଉତ୍ସବରେ ପାଟନାର ମହାରାଜା ସଭପତିର ଆସନ ପ୍ରଦର୍ଶନ କରୁଥିଲେ । ଫଳଭର ଧଳ କମ୍ପାନି ମହାରାଜାଙ୍କୁ ଏକ ଅଭିନନ୍ଦନ ପତ୍ର ଦେଇଥିଲେ । ରାଜ୍ୟରେ ଶିଳ୍ପ ଏବଂ ଆର୍ଥିକ ଉନ୍ନତି ଦିଗରେ ମହାରାଜା ଯେଉଁ ପ୍ରଗତି ସହାୟତା ପ୍ରଦର୍ଶନ କରୁଅଛନ୍ତି, ସେଥିପାଇଁ ତାଙ୍କ ନିକଟରେ କୃତଜ୍ଞତା ଜ୍ଞପନ କରିଥିଲେ । ମହାରାଜା ଏହି ବ୍ୟବସାୟୀ ଚକ୍ରକୁ ତାଙ୍କର ବର୍ତ୍ତମାନ କାର୍ଯ୍ୟ ଲାଗି ଧନ୍ୟବାଦ ପ୍ରଦାନ କରିଥିଲେ ଏବଂ ଏଥିରେ ସେମାନେ କୃତଜ୍ଞତା ଦେବେ ବୋଲି ଅଶା ପୋଷଣ କରିଥିଲେ । ଏହି ଧରଣର ବ୍ୟବସାୟଦ୍ୱାରା ଦେଶରେ ଆର୍ଥିକ ସୁଖ୍ୟ କମିଟିବ ବୋଲି ସେ ଦୃଢ଼ମତ ପ୍ରକାଶ କରିଥିଲେ ।

## ମହାସୁର

### ପଥର ପାଇପ କାରଖାନା

ମହାସୁରରେ କିଛି ଦିନ ହେଲେ ଗୋଟିଏ ପଥର ପାଇପ କାରଖାନା ବସିଅଛି । ଦାସିଶାନ୍ତରେ ଏରୁପ ଗୋଟିଏ କାରଖାନା ସମ୍ପୂର୍ଣ୍ଣ ନୂତନ ବୋଲିବାକୁ ହେବ । ନର୍ଦିମା ଓ ଜଳବିଶ୍ୱାସନର ବ୍ୟବସ୍ଥା ବର୍ତ୍ତମାନ ସହରମାନଙ୍କରେ ଅଧିକ ହେଉଥିବାରୁ ଉକ୍ତ କାରଖାନାଟିର ସ୍ଥାପନ ବଡ଼ ସମୟୋପଯୋଗୀ ହୋଇଅଛି ।

ବିଶ୍ୱାସଯୋଗ୍ୟ ଦାୟିତ୍ୱପୁର୍ଣ୍ଣ ବ୍ୟବସାୟୀମାନେ ମଧ୍ୟ ଏହାର ପରାମର୍ଶ ଦେଇଅଛନ୍ତି । ରାଜସରକାର କାରଖାନାଟିର ଏକ ପ୍ରକାର ନେତୃତ୍ୱ ନେଇଥିଲେ ହେଁ ସେଥିପାଇଁ ସାଧାରଣ ରାଜସ୍ୱ ଉପରେ ହସ୍ତକ୍ଷେପ କରାଯାଇ ନାହିଁ । ବ୍ୟବସାୟୀମାନେ ଏବଂ ରାଜସରକାର ପରସ୍ପର ସାହଯ୍ୟରେ ଉକ୍ତ କାରଖାନାଟି ପରାମର୍ଶନ କରିବେ ।

ଏହି କମ୍ପାନୀର ମୂଲ୍ୟାନ ଛାଲି ଟଙ୍କା ଏବଂ ତାହା ପ୍ରତ୍ୟେକ ଦଶ ଟଙ୍କା ମୂଲ୍ୟର ଗ୍ରାଂସ ହଜାର ଅଂଶରେ ବିଭକ୍ତ କରାଯାଇଅଛି । ବର୍ତ୍ତମାନ ଗୁଳିଗ ହଜାରଟି ଅଂଶ ବିକ୍ରୟ କରାଯିବ ଏବଂ ସେଥିମଧ୍ୟରୁ ଡିରେକ୍ଟରମାନେ ଦଶ ହଜାର କିଛି ନେଇଅଛନ୍ତି । ବାକି ଅଂଶ ସାଧାରଣଙ୍କ ମଧ୍ୟରେ ବିକ୍ରି ହେବ ।

**ଏମେନିଆ ସଲ୍‌ଫେଟ୍ କାରଖାନା**

ଏମେନିଆ ସଲ୍‌ଫେଟ୍ ଓ ସଲ୍‌ଫିଉରିକ୍ ଏସିଡ୍ ତିଆରି କରିବା ପାଇଁ ମହାପୁର ସରକାର ଆହୁରି ଏକ କାରଖାନା ସ୍ଥାପନ ପାଇଁ ମଧ୍ୟ ବିଚାର କରୁଅଛନ୍ତି । ଅଳ୍ପ ଦିନ ପୂର୍ବେ ଏମେନିଆ ରାସାୟନିକ ମଣ୍ଡଳର ସଭ୍ୟତା କର୍ମେଲ ପୋର୍ଟ ଜାପାନ ଯାତ୍ରା ପଥରେ ବାଙ୍ଗାଲୋରଠାରେ ଓଢ଼ାଇଥିଲେ । ସେହି ସଂସ୍ଥା ମଧ୍ୟରେ ରାଜ୍ୟର ଶିଳ୍ପ ଏବଂ ବାଣିଜ୍ୟ ବିଭାଗର ଡିରେକ୍ଟର ତାଙ୍କ ସଙ୍ଗେ ଏ ସମ୍ବନ୍ଧେ ପରାମର୍ଶ କରିଥିଲେ । ଖୁବ୍ ସମ୍ଭବ ଭାବେ କାରଖାନାଟି କୃଷ୍ଣାବଳୀ ସାଗର ନିକଟରେ ଅବସ୍ଥିତ ହେବ । କାରଣ ସେଠାରୁ ବୈଦ୍ୟୁତିକ ଶକ୍ତି ପାଇ ପାରିବାର ଅନେକ ସୁବିଧା ଅଛି ।

**ହାଏଦ୍ରାବାଦ**

**ଟେଲିଫୋନ୍‌ର ଉନ୍ନତି**

ହାଏଦ୍ରାବାଦ ରାଜ୍ୟରେ ଟେଲିଫୋନ୍‌ର ଉନ୍ନତି ଲାଗି ଭକ୍ତ ବିଷୟରେ ଜଣେ ଅଭିଜ୍ଞ ବ୍ୟକ୍ତିଙ୍କୁ କାଲିଗୁରୁ ଅଣାଇ ତାଙ୍କର ପରାମର୍ଶ ନେବେ ବୋଲି ରାଜସରକାର ସ୍ଥିର କରିଅଛନ୍ତି । ହାଏଦ୍ରାବାଦ ଯଦି ଟେଲିଫୋନଦ୍ୱାରା ଗୋଟିଏ ଦିଗରେ ବେକବାଡ଼ା ଓ ଅନ୍ୟ ଦିଗରେ ଓଅଦ୍ ସହଜ ସମ୍ପୂର୍ଣ୍ଣ ହୁଏ ତାହାହେଲେ ସବୁ ଭାରତୀୟ ଟେଲିଫୋନ୍ କେନ୍ଦ୍ର ଓ ବୈଦେଶିକ କମ୍ପାନୀମାନଙ୍କ ସହଜ ଏଠାରୁ କଥାବାର୍ତ୍ତା ତଳ ପାରିବ ।

ଏପ୍ରିଲ ମାସ ୧୨ ତାରିଖରେ ବନ୍ଦୁ ଏବଂ ହାଏଦ୍ରାବାଦ ମଧ୍ୟରେ ପ୍ରଥମ ଟେଲିଫୋନ ବାର୍ତ୍ତା ଆରମ୍ଭ ହେଲା । ବନ୍ଦୁ ଟେଲିଗ୍ରାମ ବିଭାଗର ଡିରେକ୍ଟର ସେ ଦିନ ନିଜାମ ରାଜ୍ୟ ରେଲିଓସ୍‌ରେ ଏଜେଣ୍ଟ ମେଜର ଜି. ଜିନ୍‌ସ୍ଟୁ ସୁଟରଙ୍କ ସହିତ ବଲରାମ ଏକ୍ସ୍‌ପ୍ରେଜ୍ ବାଟେ ଟେଲିଫୋନଦ୍ୱାରା କଥା କହିଥିଲେ ଏବଂ ମେଜର ସୁଟର ମଧ୍ୟ ହାଏଦ୍ରାବାଦଠାରୁ ବମ୍ବେରେ ଅବସ୍ଥିତ ନିଜାମଙ୍କ ଏଜେଣ୍ଟ ମିଷ୍ଟର ତୟାବଜାଙ୍କ ସଙ୍ଗେ କଥାବାର୍ତ୍ତା କରିଥିଲେ । ଉଭୟ ବାର୍ତ୍ତା ଅଦାନ ପ୍ରଦାନ ଅତ୍ୟନ୍ତ ସନ୍ତୋଷଜନକ ହୋଇଥିଲା ।

କିନ୍ତୁ ନିଜାମ ଏବଂ ବ୍ରିଟିଶ ସରକାରଙ୍କ ମଧ୍ୟରେ ଏ ସମ୍ବନ୍ଧେ ଶେଷ ବୁଝି ନ ହେବାପାଇଁ ରାଜ୍ୟର ଲୋକ ସାଧାରଣ ଏ ସୁବିଧା ପାଇ ପାରିବେ ନାହିଁ । ହାଏଦ୍ରାବାଦ ସହରରେ ଟେଲିଫୋନ ବିଭାଗର ଏକ୍ସ୍‌ପ୍ରେଜ୍ ଅବସ୍ଥିତ ଅଛି । ଗତ କେତେ ବର୍ଷ ହେଲା ସୋଲପୁର ଓ ଗେଣ୍ଡାପାଟ ସହର ଟେଲିଫୋନ୍ ଯୋଗେ ରାଜଧାନୀକୁ ସମ୍ପୂର୍ଣ୍ଣ କରିବାର ପ୍ରସ୍ତାବ ନିଜାମ ସରକାରଙ୍କର ବିରୁଦ୍ଧୀନ ଥିବାର

ଜଣାଯାଏ । ବଲରାମ ଏବଂ ହାଏଦ୍ରାବାଦ ଏକ୍ସ୍‌ପ୍ରେଜ୍ ମଧ୍ୟରେ ଟେଲିଫୋନ ସମ୍ପର୍କ ସ୍ଥାପନ କରିବାକୁ ରାଜସରକାର ଭାରତ ସରକାରଙ୍କ ସଙ୍ଗେ ବୁଝି କରି ଯାରିଲେ ତାହାକୁ ଲୋକସାଧାରଣ ସହଜରେ ବ୍ୟବହାର କରିପାରିବେ ।

**ଅନ୍ୟାନ୍ୟ ବିଭାଗରେ ଉନ୍ନତି**

ନିଜାମ ରାଜସରକାର ଅଳ୍ପ ଦିନ ହେଲି ବ୍ରଡ଼କାଷ୍ଟିଂ ପାଇଁ ଓ କୋଅପରେଟିଭ୍ ବ୍ୟାଙ୍କ ପାଇଁ ଯଥାକ୍ରମେ ଟ ୪୯,୦୦୦ ଓ ଟ ୨୨,୦୦୦ କା ମଞ୍ଜୁର କରିଥିବାର ଜଣାଯାଏ ।

ହାଏଦ୍ରାବାଦ ନିଜାମଙ୍କ ରୌପ୍ୟ-ଜୟନ୍ତୀର ପରମ୍ପରାକ କମିଟିଙ୍କ ସୁପାରିଷ୍ଟ ଅନୁସାରେ ନଗରର ବେଗମ ବଜାରଠାରେ ଗୋଟିଏ “କନ୍ୟା ପାଠଶାଳା” ବା ବାଳିକା ବିଦ୍ୟାଳୟ ପାଇଁ ଗୃହ ନିର୍ମାଣର ଅନୁମତି ମିଳିଅଛି । ସ୍କୁଲ ଗୃହର ସମସ୍ତ ନିର୍ମାଣ ଖର୍ଚ୍ଚ ପାଇଁ ଲାଲ ଓ ଗୋବର୍ଦ୍ଧନ ଲାଲ କମ୍ପାନି ବହୁନ କରିବେ ବୋଲି ଜଣାଯାଏ । ଉକ୍ତ କମ୍ପାନି ରାଜ୍ୟର ବିଶିଷ୍ଟ ଦାମା ରାଜା-ବାହାଦୁର ସର୍ ବଣିଲଲ ମୋତିଲାଲ ଯୁକ୍ତମାନଙ୍କ ଦ୍ୱାରା ପରିଚାଳିତ । ବଣିଲଲ ମୋତିଲାଲ ସିକନ୍ଦ୍ରାବାଦଠାରେ ଗୋଟିଏ ଆଦର୍ଶ ଗ୍ରାମ ନିର୍ମାଣ ପାଇଁ ପାଞ୍ଚ ଲକ୍ଷ ଟଙ୍କା ଦାନ କରି ରାଜ୍ୟରେ ସୁରଣୀୟ ହୋଇଅଛନ୍ତି ।

ଅଞ୍ଜୁମାନ୍ ତରଫରୁ ଉର୍ଦ୍ଧ୍ୱ ଚନ୍ଦ୍ର ପାଇଁ ନିଜାମ ସରକାର ଏକ ଲକ୍ଷ ଟଙ୍କା ଦାନ କରିବାର ସମ୍ଭାବ ମିଳେ । ଏହାକୁ ବର୍ତ୍ତମାନ ଆରଜ୍ଞାବାଦଠାରୁ ଦିଲ୍ଲୀକୁ ଉଠାଇ ନେବାର ପ୍ରସ୍ତାବ ହୋଇଅଛି । ଉକ୍ତ ଦାନ ବ୍ୟତୀତ ସୁବ୍ ପର ବାର୍ଷିକ ମଞ୍ଜୁର ଗୁଳିଗ ହଜାର ଟଙ୍କା ଏଥିପାଇଁ ବ୍ୟୟିତ ହେବ ।

ନିଜାମଙ୍କ ରଜତ-ଜୟନ୍ତୀ ପାଣ୍ଠିରୁ ୪୯ ଗୋଟି ଅନୁଷ୍ଠାନକୁ ୭୪ ହଜାର ଟଙ୍କା ଦିଆ ଯାଇଅଛି । ଏଥିମଧ୍ୟରୁ ଶିକ୍ଷା ଅନୁଷ୍ଠାନ-ମାନଙ୍କୁ ଟ ୨୭,୦୦୦ କା, ଡାକ୍ତରଖାନା ଟ ୧,୫୦୦ କା ଏବଂ ଲାଇବ୍ରେରୀକୁ ଟ ୫୦୦ କା ଦାନ କରାଯାଇଅଛି । ବେଗର ପ୍ରଦେଶର ଆକୋଲଠାରେ ଅବସ୍ଥିତ କରଞ୍ଜ ନାଗ୍ ଚକ୍ରସ୍ଥଳୀକୁ ମଧ୍ୟ ଟ ୧୦୦୦୦ କା ଦିଆ ଯାଇଅଛି ।

**କଷ୍ଟମ୍ ବିଭାଗରୁ ଆୟ**

କଷ୍ଟମ୍ ବିଭାଗର ଆୟ ଏକ ବର୍ଷ ମଧ୍ୟରେ ୪୧,୧୨,୦୪,୨୨୯୯ ରୁ ୪୧,୨୫,୪୦,୫୩୨୯ କା ପର୍ଯ୍ୟନ୍ତ ବୃଦ୍ଧି ପାଇଅଛି । ଅଧିକ ପରିମାଣରେ କପାଗୃଷ ଓ ନାନାବିଧ ତୈଳ ବାଜ ବଣେଷତଃ ଚିନା-ବାଦାମ ଗୃଷଦ୍ୱାରା ସେ ସକଳ ଜିନିଷ ରାଜ୍ୟରୁ ବେଶୀ ପରିମାଣରେ ଗୁଲ୍ଲନ ହୋଇଥିବା ହିଁ ଏହି ରାଜସ୍ୱ ବୃଦ୍ଧିର କାରଣ । କେବଳ ଚିନାବାଦାମ ଗୁଲ୍ଲନଦ୍ୱାରା ୪୧୨,୮୧,୦୦୦ ରାଜସ୍ୱ ବଢ଼ିଥିବାର ଜଣାଯାଏ ।



# ସମ୍ବାଦ ଓ ସଙ୍କେତ

## ମହାମହିମ ସମ୍ପାଟକର ଅଭିଷେକୋତ୍ସବ

ମହାମହିମ ସମ୍ପାଟକର ଅଭିଷେକୋତ୍ସବ ମଇ ମାସ ୧୨ ତାରିଖରେ ମୟୂରଭଞ୍ଜ ରାଜ୍ୟରେ ଯଥାବିଧି ପ୍ରତିପାଳିତ ହୋଇଥିଲା । ଉକ୍ତ ଦିନ ସରକାରୀ ସ୍କୁଲ କଚେରୀ ଆଦି ବନ୍ଦ ରହିବ ବୋଲି ଗୋଟିଏ ହୁଟି ଦିନ ରୂପେ ସୁଦ୍ଧା ଖେଟ୍ ଗେଜେଟରେ ପ୍ରକାଶିତ ହୋଇଥିଲା । ରାଜଧାନୀ ବାରପଦାଠାରେ ସ୍ଥାନୀୟ ପୋଲିସ୍, ଅନ୍ୟାନ୍ୟ ବିଭାଗର ରାଜକର୍ମଚାରୀ ଓ ଜନସାଧାରଣ ସକାଳ ସାତଟା ସମୟରେ ପୋଲିସ୍ ପଡ଼ିଆରେ ରୁଣ୍ଡ ହୋଇଥିଲେ । ବ୍ରହ୍ମଣ ରାଜ-ପତାକା ସୁନିୟମ ଜ୍ୟାକ୍ ପ୍ରଥମେ ଉତ୍ତୋଳନ କରାଗଲା ଏବଂ ବାରପଦା ପୋଲିସ୍ ଫୌଜ ପରେନ୍ତ କରି ରାଜ-ପତାକାକୁ ଯଥାବିଧି ସମ୍ମାନ ପ୍ରଦର୍ଶନ କରାଥିଲେ । ସଙ୍ଗେ ସଙ୍ଗେ ବ୍ରହ୍ମଣ ଜାତୀୟ ଗୀତ ବଜାଇ ସେକ୍ଟ ବ୍ୟାଣ୍ଡ ବାଜି ଉଠିଥିଲା । ସବୁ ସରକାରୀ ଗୃହ ଉପରେ ପତାକା ଦିଆ ଯାଇଥିଲା । ସନ୍ଧ୍ୟା ସମୟରେ ବହୁ ଶତ ଭିକ୍ଷୁକକୁ ଏବଂ ବାରପଦା କୁଷ୍ଠାଶ୍ରମର ରୋଗୀମାନଙ୍କୁ ଭୋକ ଦିଆ ଯାଇଥିଲା ।

ସମ୍ପାଟକର ଉତ୍ତରୋତ୍ତର ଉନ୍ନତ ଏବଂ ସୁଖୀ ରାଜତ୍ଵ ପାଇଁ ବଡ଼ ଜଗନ୍ନାଥ ମନ୍ଦିରରେ ଓ ଅନ୍ୟାନ୍ୟ ମନ୍ଦିରରେ ପ୍ରାର୍ଥନା କରା ଯାଇଥିଲା । ରାତ୍ରିରେ ସବୁ ଗୃହ ଆପାବଳୀଦ୍ଵାରା ସୁଶୋଭିତ ହୋଇ ସମସ୍ତ ସହରଟିର ରୂପ ଅତି ରମଣୀୟ ହୋଇଥିଲା । ରାଜ୍ୟର ପ୍ରତି ସର୍ବ-ଓଡ଼ିଆରେ ମଧ୍ୟ ଏହି ରୂପ ଉତ୍ସବ ପାଳିତ ହୋଇଥିଲା ।

## ମୟୂରଭଞ୍ଜ ମହାରାଜାଙ୍କର ରାଜ୍ୟାଭିଷେକ ଉତ୍ସବ

ପୂର୍ବ ବର୍ଷମାନଙ୍କ ପରି ଏ ବର୍ଷ ମଧ୍ୟ ଯଥା ସମାବେଦରେ ଶ୍ରୀମତ୍ ମହାରାଜାଙ୍କର ରାଜ୍ୟାଭିଷେକ ଉତ୍ସବ ଏପ୍ରିଲ ମାସ ୨୪ ତାରିଖରେ ପାଳିତ ହୋଇଥିଲା । ରାଜ୍ୟର ପତାକା ପ୍ରତି ସରକାରୀ ଗୃହ ଉପରେ ଉଡ଼ିଥିଲା । ସକାଳ ସାତଟା ସମୟରେ ବାରପଦା ପୋଲିସ୍ ପଡ଼ିଆରେ ସରକାରୀ ଓ ବେସରକାରୀ ବହୁ ଲୋକଙ୍କର ସମାଗମ ହୋଇଥିଲା । ସେଠାରେ ମଧ୍ୟ ରାଜ୍ୟର ପତାକା ଉତ୍ତୋଳନ କରା ହୋଇଥିଲା ଏବଂ ବାରପଦା ପୋଲିସ୍ ଫୌଜ ପରେନ୍ତ କରି ତାହାକୁ ସମ୍ମାନ ଜଣାଇ କରାଥିଲେ । ଖେଟ୍ ବ୍ୟାଣ୍ଡ ରାଜ୍ୟର ଜାତୀୟ ଗୀତ ବଜାଇ ଚତୁର୍ଦ୍ଦିଗ ମୁଖରିତ କରାଥିଲା । ସ୍ଥାନୀୟ ହାଇସ୍କୁଲର ବ୍ରଜା ବାଳକମାନେ ସେଠାରେ ଏକତ୍ରିତ ହୋଇ ଶ୍ରୀମତ୍ ମହାରାଜା ଏବଂ ମହାରାଣୀ ସାହେବୀଙ୍କର ବିଲୟ-ଗୀତ ଗାନ କରାଥିଲେ ।

ରାଜ୍ୟର ପ୍ରତି ସର୍ବ-ଓଡ଼ିଆରେ ମଧ୍ୟ ପତାକା ଉତ୍ତୋଳନ ଆଦିଦ୍ଵାରା ଏହି ଉତ୍ସବ ପାଳିତ ହୋଇଥିଲା ।

## ଜଗତପୁର ମନ୍ଦିର ପ୍ରତିଷ୍ଠା ଉତ୍ସବ

ଶ୍ରୀମତା ମହାରାଣୀ ସାହେବୀ ଦୟାତରୁମାତା ଦେବୀ ଯେତୁଆସ ମାସ ୧୫ ତାରିଖରେ ସ୍ତ୍ରୀୟ ଜଗତପୁର ଫାର୍ମରେ ଅବସ୍ଥିତ ବନବେଦୀୟ ମନ୍ଦିରର ପ୍ରତିଷ୍ଠା ଉତ୍ସବ ମହା ସମାବେଦରେ ସମ୍ପାଦ କରାଥିଲେ । ଉକ୍ତ ଫାର୍ମ ମହାରାଣୀ ସାହେବୀଙ୍କ ନାମଦ୍ଵାରା ଅବହୃତ ହୋଇ ବାରପଦାଠାରୁ ପ୍ରାୟ ୪ ମାଇଲ ଦୂରରେ ଅବସ୍ଥିତ । ସେ ଦିନ ମଧ୍ୟାହ୍ନରେ ସହରର ବିଶିଷ୍ଟ ବ୍ୟକ୍ତି ଓ କର୍ମଚାରୀମାନେ ଜଗତପୁରଠାରେ ଏକ ଭୋଜିରେ ଯୋଗ ଦେବାପାଇଁ ନିମନ୍ତ୍ରିତ ହୋଇଥିଲେ । ଶ୍ରୀମତ୍ ମହାରାଜା ମଧ୍ୟ ସେଠାରେ ପଦାର୍ପଣ କରାଥିଲେ । ଗତ ବର୍ଷ ପରି ଏ ବର୍ଷ ଅନେକ ଗୁଡ଼ିଏ ନିଃସହାୟ ଓ ଦରିଦ୍ର ଯୁବକ ଯୁବତୀଙ୍କର ବିବାହ ଓ ବ୍ରତ କ୍ରୀୟା ଉକ୍ତ ଉତ୍ସବ ସମ୍ବନ୍ଧେ ଅନୁଷ୍ଠିତ ହୋଇଥିଲା ଏବଂ ଶ୍ରୀମତା ମହାରାଣୀ ସାହେବୀ ତାହାର ସମସ୍ତ ବ୍ୟୟଭାର ସ୍ଵୟଂ ବହନ କରାଥିଲେ ।

## ନାରୀଶିକ୍ଷା ସମ୍ବନ୍ଧରେ ମହାରାଣୀ ସାହେବୀ

ମୟୂରଭଞ୍ଜର ଲୋକ୍ଷି ଫ୍ରେଜାର ବାଳିକା ବିଦ୍ୟାଳୟର ବାର୍ଷିକ ପୁରସ୍କାର ବିତରଣ ସ୍କୁଲ ଗୃହରେ ମାର୍ଚ୍ଚ ମାସ ୨୫ ତାରିଖରେ ଅନୁଷ୍ଠିତ ହୋଇଥିଲା । ମୟୂରଭଞ୍ଜର ମହାରାଣୀ ସାହେବୀ ବାଳିକାମାନଙ୍କୁ ପୁରସ୍କାର ବିତରଣ କରାଥିଲେ । ସ୍ଥାନୀୟ ଅନେକ ମହିଳା ଉପସ୍ଥିତ ଥିଲେ । ବାଳିକାମାନଙ୍କର ଗୀତ ଓ ଆବୃତ୍ତ ଗୁଡ଼ିକ ଉପଭୋଗ୍ୟ ହୋଇଥିଲା । ପୁରସ୍କାର ବିତରଣ କରି ସ୍କୁଲର ଉନ୍ନତ ସମ୍ବନ୍ଧରେ ମହାରାଣୀ ସାହେବୀ କେତେକ ଉତ୍ସାହ ବାଣୀ ଶୁଣାଇଥିଲେ । ଗତ ବର୍ଷ ନିମ୍ନ ପ୍ରାଥମିକ ଓ ମଧ୍ୟ ଇଂରାଜୀ ପଞ୍ଚାମରେ ସବୁଗୁଡ଼ିକ ପଞ୍ଚାମାର୍ଥୀ ଉତ୍ତୀର୍ଣ୍ଣ ହୋଇଥିବାରୁ ସେ ସନ୍ତୋଷ ପ୍ରକାଶ କରାଥିଲେ । ସାଧାରଣ ବିଷୟକ ପୁରସ୍କାର ବିତରଣ ପରେ କେତେ ଗୁଡ଼ିଏ ପଦକ ମଧ୍ୟ ଦିଆ ଯାଇଥିଲା । ରାଜ୍ୟର ପରିସ୍ଥିତିରେ ସର୍ବୋତ୍ତମ ଶ୍ରୀ ପାଇଁ ସ୍ଵୟଂ ମହାରାଣୀଙ୍କ ପ୍ରଦତ୍ତ ପୁଣ୍ୟପଦକ ଓ ସାଧାରଣ ଦକ୍ଷତା ପାଇଁ କରମ୍ପା ମୂଳପଦକା ମହାରାଣୀ ସାହେବୀଙ୍କ ପ୍ରଦତ୍ତ ଆଉ ଗୋଟିଏ ପୁଣ୍ୟପଦକ ବିତରଣ କରାଯାଇଥିଲା ।

ଉକ୍ତ ଦିନ ସ୍କୁଲର ନବ ନିର୍ମିତ ଗୃହଟି ଧ୍ୟ ଉଦଘାଟିତ ହୋଇଥିଲା । ମହାରାଜ-କୁମାରୀ ଶ୍ରୀମତୀ ପ୍ରଭାତୀ ଦେବୀଙ୍କର ଶିଶୁ ସ୍କୁଲର କୋମଳ ସ୍ପର୍ଶ ଦ୍ଵାରା ଏହି ଉତ୍ସବ ଅନୁଷ୍ଠିତ ହୋଇ ଅତୀତ ଉପଭୋଗ୍ୟ ଏବଂ ଚିତ୍ତକର୍ଷକ ହୋଇଥିଲା ।

**ସମଗ୍ର ଓଡ଼ିଶାର ଏକମାତ୍ର ଉଡ଼ାଜାହାଜ ବନ୍ଦର**

ମୟୂରଭଞ୍ଜରେ ଯେଉଁ ଉଡ଼ାଜାହାଜ ବନ୍ଦରର ନିର୍ମାଣ କାର୍ଯ୍ୟ ସମାପ୍ତ ହୋଇଅଛି, ତାହା ସମଗ୍ର ଓଡ଼ିଶା ଏବଂ ପୂର୍ବାଞ୍ଚଳ ଦେଶୀୟ ଭାଙ୍ଗାମାଳିକ ମଧ୍ୟରେ ସର୍ବପ୍ରଥମ ।

ପାହାଚ ବାଟେ ବିଶ୍ରାମ ଗୃହର ଛତା ଉପରକୁ ଉଠିଲେ ଉଚ୍ଚ ଦର୍ଶନ-ଦୁରୁଜ (Observation tower) ଉପରୁ ସମଗ୍ର ପ୍ରଶସ୍ତ ବନ୍ଦରଟିର ଦୃଶ୍ୟ ସ୍ପଷ୍ଟ ଦେଖାଯାଏ ।

ମୟୂରଭଞ୍ଜରେ ଦୁଇ ଗୋଟି ଏରୋପ୍ଲେନ କଣା ଯାଇଅଛି । ବଙ୍ଗଳାରେ ପାଞ୍ଚ ଜଣ ଯାତ୍ରୀ ବସି ପାରନ୍ତି ଏବଂ ଦୂର ଯାତ୍ରା ପାଇଁ ଏହା ପ୍ରସ୍ତୁତ । ଛୋଟ ଏରୋପ୍ଲେନ୍‌ରେ ଦୁଇ ଜଣ ଯାଇ ପାରନ୍ତି । ରାଜ୍ୟ ମଧ୍ୟରେ ନାନା ସ୍ଥାନ ପରିଦର୍ଶନ କରିବା ଉଦ୍ଦେଶ୍ୟରେ ଏହା କଣା ଯାଇଅଛି ।

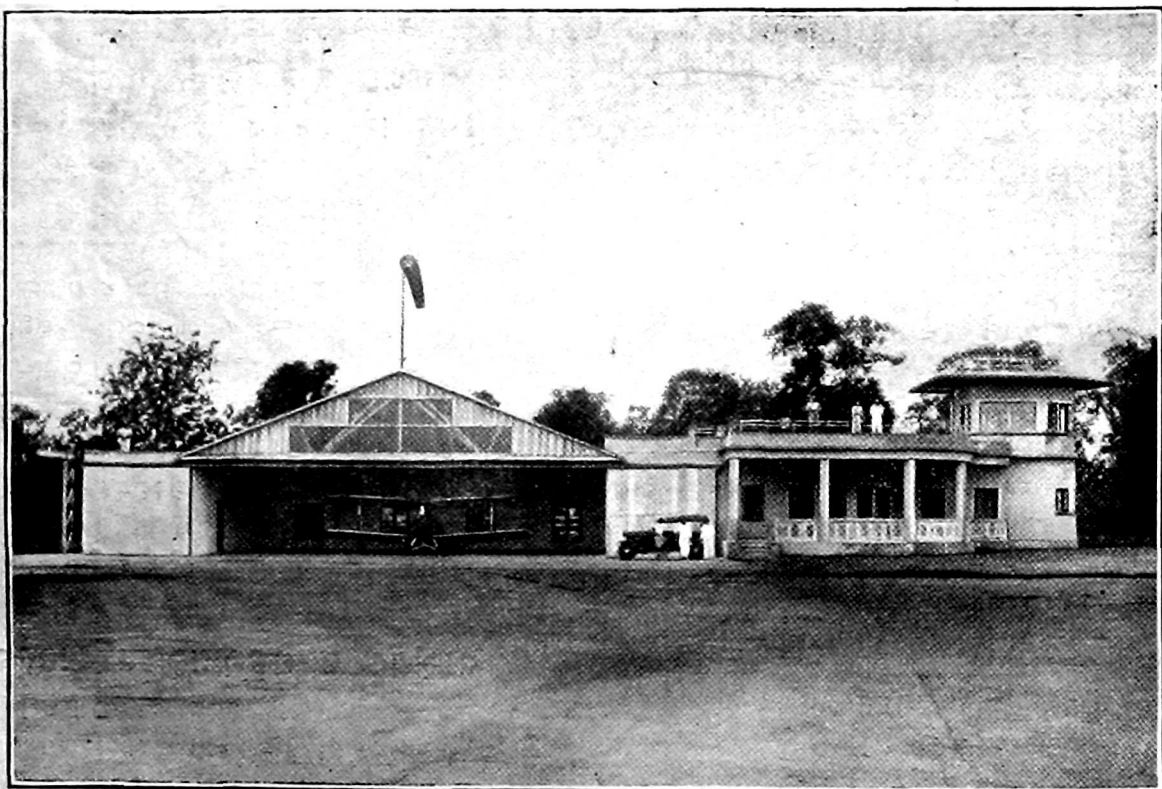

ମୟୂରଭଞ୍ଜର ବହୁତ ଉଡ଼ାଜାହାଜ ବନ୍ଦର ।

ପ୍ରାୟ ଦୁଇ ବର୍ଷ ହେଲେ ମୟୂରଭଞ୍ଜର ଶ୍ରୀମତ୍ ମହାରାଜାଙ୍କ ଆଦେଶ ଅନୁସାରେ ସର୍ବ ବୃହତ୍ ପ୍ୟାସେଞ୍ଜର ଆକାଶଯାନ ଓଲଟାଇବା ଅନୁରୂପ ଏହି ବନ୍ଦର ପ୍ରସ୍ତୁତ ହୋଇଥିଲା । ବର୍ତ୍ତମାନ ଏଥି ସଲିଡ଼ିତ ଦୁଇ ଗୋଟି ବଡ଼ ଏରୋପ୍ଲେନ ରହିବା ବଳ ଏକ ପ୍ରକାଶ ଗୃହ ନିର୍ମିତ ହୋଇଅଛି ଏବଂ ଗୋଟିଏ ଆଧୁନିକ ଧରଣର ବିଶ୍ରାମ ଗୃହ ମଧ୍ୟ ସଂଲଗ୍ନ ଅଛି ।

ଏରୋପ୍ଲେନ ରଖାଯିବା ଘର ସଙ୍ଗରେ ତାହାର ଆବଶ୍ୟକୀୟ ଅନୁସଙ୍ଗିକ ଜନସଂ ରଖିବାକୁ ମଧ୍ୟ ଗୋଟିଏ ଘର ତିଆରି ହୋଇଅଛି । ବିଶ୍ରାମ ଗୃହଟିରେ ପୋଷାକ ପିନ୍ଧିବା ଘର, ଗାଧୁଆ ଘର ଏବଂ ଭୋଜନାଳୟ ରହିବା ଘର ମଧ୍ୟ କରାଯାଇଅଛି । କଫି ଟି ନିର୍ମିତ

**ଶ୍ରୀମତ୍ ମହାରାଜାଙ୍କର ପାଲା ଏବଂ ନେପାଳ ଯାତ୍ରା**

ପାଲା ରାଜ୍ୟର ମହାରାଜାଙ୍କଦ୍ଵାରା ନିର୍ମିତ ହୋଇ ଅନୁ-ମାନଙ୍କର ଶ୍ରୀମତ୍ ମହାରାଜା ସାହେବ ଫେରୁଆରୀ ମାସରେ ଷ୍ଟେଟ୍ ଉଡ଼ାଜାହାଜ ଯୋଗେ ପାଲା ଯାତ୍ରା କରିଥିଲେ । ଫେରୁଆରୀ ୧୮ ତାରିଖ ସକାଳେ ଷ୍ଟେଟ୍‌ର କେତେକ ବିଶିଷ୍ଟ ବ୍ୟକ୍ତି ଶ୍ରୀମତ୍ ମହାରାଜାଙ୍କର ଶୁଭଯାତ୍ରା କାମନା କରିବା ପାଇଁ ମୟୂରଭଞ୍ଜ ଉଡ଼ାଜାହାଜ ବନ୍ଦରଠାରେ ଉପସ୍ଥିତ ଥିଲେ । ସକାଳ ଆଠଟା ବେଳେ ପାଞ୍ଚଟି ଅସନ ବିଶିଷ୍ଟ ମୟୂରଭଞ୍ଜର ବଡ଼ ଉଡ଼ାଜାହାଜ ବନ୍ଦର ଛାଡ଼ିଥିଲା । ପାଇଲଟ୍‌ଙ୍କ ବ୍ୟତୀତ ଶ୍ରୀମତ୍ ମହାରାଜାଙ୍କର ଶରୀରରହି



ଶ୍ରୀମୁକ୍ତ ଶ୍ରୀକର ଭଞ୍ଜ ଦେଓ ଉକ୍ତ ଉତ୍ତାଳାହାଳରେ ଯାହା କରୁଥିଲେ । ପାଲାରାଜ୍ୟରେ ଓଢ଼ାଇ ସେଠାରୁ ନେପାଳର ରାଜଧାନୀ କାଠମାଣ୍ଡୁ ଯାହା କରିବାକୁ ହୋଇଥିଲା । କାଠମାଣ୍ଡୁରେ ମହାରାଜା ସାହେବ ପାଲାର ମହାରାଜକୁମାରଙ୍କ ସଙ୍ଗେ ନେପାଳ ରାଜ୍ୟର ପ୍ରଧାନ ମନ୍ତ୍ରୀଙ୍କ କନିଷ୍ଠା କନ୍ୟାଙ୍କ ପରଶମ୍ଭୁ ଉତ୍ସବରେ ଯୋଗଦାନ କରୁଥିଲେ । ମାର୍ଚ୍ଚ ମାସ ୪ ତାରିଖରେ ମହାରାଜା ସାହେବ ସ୍ତ୍ରୀମ୍ଭୁ ଉତ୍ତାଳାହାଳ ଯୋଗେ ପାଲାରୁ ନିଜ ରାଜ୍ୟକୁ ଫେରି ଆସିଥିଲେ ଏବଂ ଅକାଶଯାନରେ ପାଲା ଏବଂ ମୟୂରଭଞ୍ଜର ଦୂରତ୍ତ ଅତିବେଳ କରିବାକୁ ୪ ଦଣ୍ଡା ମାତ୍ର ଲାଗିଥିଲା ।

**ମୟୂରଭଞ୍ଜରେ ପଲ୍ଲୀଶିକ୍ଷା**

ପ୍ରାଥମିକ ବିଦ୍ୟାଳୟର ଶିକ୍ଷକମାନଙ୍କ ପାଇଁ ଫେବୃଆରୀ ଏବଂ ମାର୍ଚ୍ଚ ମାସ ମଧ୍ୟରେ ଉଦ୍ଦଳା ଓ କରଞ୍ଜିଆଠାରେ ଦୁଇଟି ଅସ୍ଥାୟୀ ଶିକ୍ଷାକେନ୍ଦ୍ର ଖୋଲି ଯାଇଥିଲା । ଉଦ୍ଦଳା କେନ୍ଦ୍ରଟି ଫେବୃଆରୀ ୨୨ ତାରିଖଠାରୁ ୨୮ ତାରିଖ ପର୍ଯ୍ୟନ୍ତ ଖୋଲିଥିଲା ଏବଂ ଏଥିରେ ୨୨ ଜଣ ପ୍ରାଇମେରି ସ୍କୁଲ ଶିକ୍ଷକ ଏବଂ ସ୍ଥାନୀୟ ମଧ୍ୟ-ଇଂରାଜି ସ୍କୁଲର ୨୪ ଜଣ ବ୍ରତାବାଳକ ଯୋଗ ଦେଇଥିଲେ । ସ୍ଥାନୀୟ ଶିଳ୍ପ ଓ କୃଷି-ଉତ୍ପନ୍ନ ଦ୍ରବ୍ୟ ସହିତ ଗୋଟିଏ ଷ୍ଟୁଡ଼ ପ୍ରଦର୍ଶନୀ ମଧ୍ୟ ଖୋଲି ଯାଇଥିଲା ଏବଂ ଏଥି ସହିତ ଉନ୍ନତ ଉପାୟରେ ଉତ୍ପାଦିତ କେତେକ ବସ୍ତୁ ତୁଳନା ସ୍ୱରୂପ ରଖା ହୋଇଥିଲା । ସାଧାରଣ ଶିକ୍ଷା ସମ୍ବନ୍ଧରେ ଏବଂ ଧର୍ମ, ସ୍ୱାସ୍ଥ୍ୟ ଓ ଉତ୍କଳର ଇତିହାସ ସମ୍ବନ୍ଧରେ ବକ୍ତୃତାମାନ ଦିଆଯାଇଥିଲା ।

ଶେଷ ଦିନ ପତାକା ଉତ୍ତୋଳନ, ମାର୍ଚ୍ଚ, ନାନା ବିଧି କୌତୁକ ଅଭିନୟ ଓ ଖେଳ କସରତ୍ ଅଦି ହୋଇଥିଲା । ଏ ଦିନ ପ୍ରାୟ ଚାରି ଶତ ଦର୍ଶକ ଉପସ୍ଥିତ ଥିଲେ ।

କରଞ୍ଜିଆ କେନ୍ଦ୍ର ମାର୍ଚ୍ଚ ମାସ ୪ ତାରିଖରେ ଖୋଲିଥିଲା ଏବଂ ଏଥିରେ ପାଞ୍ଚପାଠ ସର୍-ଡିରଜନର ୨୦ ଜଣ ପ୍ରାଥମିକ ସ୍କୁଲ ଶିକ୍ଷକ ଓ ସ୍ଥାନୀୟ ମଧ୍ୟ ଇଂରାଜି ସ୍କୁଲର ୩୨ ଜଣ ବ୍ରତାବାଳକ ଯୋଗ ଦେଇଥିଲେ । ସପ୍ତାହର କାର୍ଯ୍ୟକାରୀ ଅନୁସାରେ ଶିକ୍ଷାକେନ୍ଦ୍ରଟି ପରିଚାଳିତ ହୋଇଥିଲା । ପ୍ରତ୍ୟହ ସକାଳ ଏବଂ ସନ୍ଧ୍ୟାରେ “ନିଉସପେପର” କସରତ୍, ମାର୍ଚ୍ଚ, ସଂଗଠିତ କ୍ରୀଡ଼ା ଓ ଭ୍ରମି ପ୍ରଭୃତି କରାଯାଉଥିଲା ଏବଂ ଅଳ୍ପ, ଇତିହାସ, ପ୍ରକୃତି-ପର୍ଯ୍ୟବେକ୍ଷଣ

ସମ୍ବନ୍ଧେ ବକ୍ତୃତାମାନ ଦିଆଯାଇଥିଲା । ବିଭିନ୍ନ କୃତୀରଶିଳ୍ପ ଶିକ୍ଷା ଦେବା ମଧ୍ୟ ଅନ୍ୟତମ ବିଷୟ ଥିଲା ।

ଶେଷ ଦିନ ପତାକା ଉତ୍ତୋଳନ, କୌତୁକ ଅଭିନୟ, ପିପିଡ଼ି, ଖେଳ, କସରତ୍ ଅଦି ହୋଇଥିଲା ଏବଂ ସପ୍ତାହ ଭିତରେ ଉଦ୍ଦଳାରେ ହୋଇଥିବା ପର ଗୋଟିଏ ଷ୍ଟୁଡ଼ ପ୍ରଦର୍ଶନୀ ମଧ୍ୟ ଖୋଲି ଯାଇଥିଲା । ଶିକ୍ଷା ବିଭାଗର ସୁପରଭ୍ରେଣ୍ଡେଣ୍ଟ ଶ୍ରୀମୁକ୍ତ ଶର୍ମାଦ୍ୱିନୀଥ ଦାସ, ଏମ୍. ଏ., ବି. ଏଲ୍., ଡି.ଇଡି. ଏବଂ ବ୍ୟାୟାମ-ବିଭାଗର ଶ୍ରୀମୁକ୍ତ ସ୍ୱାଧ୍ୟାୟ ଦାସ ଦୁଇଟି ଯାକ କେନ୍ଦ୍ରର କୃତତ୍ତ୍ୱ ଭାଗି ବିଶେଷ ଭାବରେ ଦାୟୀ ଅଟନ୍ତି ।

**ବାର୍ଦ୍ଧପଦା ସାହିତ୍ୟ ସମାଜ**

ଚଳତ ବର୍ଷ ସ୍ଥାନୀୟ ସାହିତ୍ୟ ସମାଜର ବାର୍ଷିକ ଅଧିବେଶନ ଉତ୍ସବରେ ଉତ୍କଳର କୃତ ସାହିତ୍ୟିକ ପଣ୍ଡିତ ଗୋଦାବରୀଶ ମିଶ୍ର ସଭାପତିର ଆସନ ଗ୍ରହଣ କରୁଥିଲେ । ଶ୍ରୀମନ୍ତ ମହାରାଜାଙ୍କର ସୁନସନ ତତ୍ପରେ ମୟୂରଭଞ୍ଜର କୃଷିଶିଳ୍ପ ପ୍ରଦର୍ଶନୀ ମଣ୍ଡପରେ ହିଁ

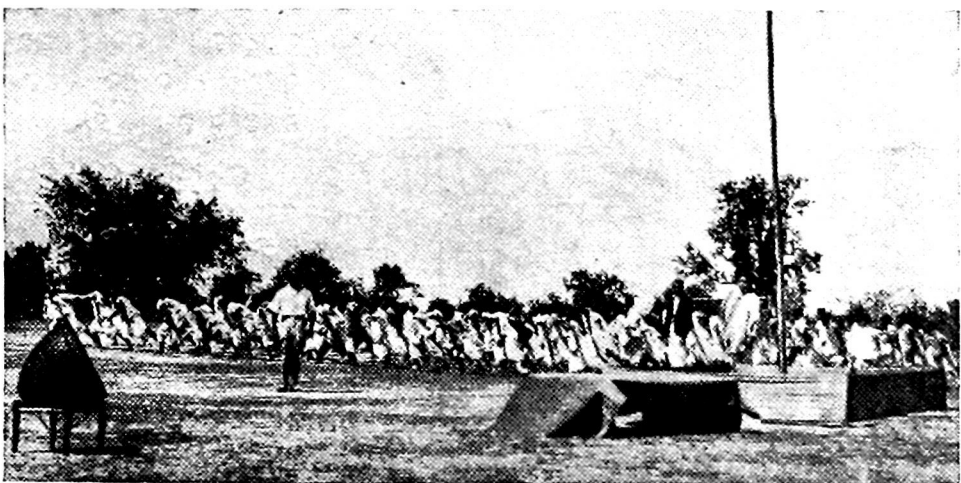

କରଞ୍ଜିଆ ଅସ୍ଥାୟୀ ଶିକ୍ଷା କେନ୍ଦ୍ରରେ ଅନୁଷ୍ଠିତ ଶିକ୍ଷକମାନଙ୍କ ତ୍ରୈଲ୍ଲ ବୃତ୍ତ୍ୟ ।

ଏହି ଉତ୍ସବ ଅନୁଷ୍ଠିତ ହୋଇଥିଲା । ପୁରୀ ବର୍ଷମାନଙ୍କ ପର ସ୍ଥାନୀୟ ବହୁ ଭଦ୍ରବ୍ୟକ୍ତି ଏଥିରେ ଯୋଗ ଦେଇଥିଲେ ।

ଅପରାହ୍ଣ ୪ଟା ସମୟରେ ସମ୍ମିଳନୀର ବୈଠକ ଆରମ୍ଭ ହେଲା । ସମାଜର ବାର୍ଷିକ ବିବରଣୀ ଏବଂ ଅଭ୍ୟର୍ଥନା-ଅଭିଭୂଷଣ ପାଠ ପରେ ଶ୍ରୀମୁକ୍ତ ବାସୁଦେବ ମହାପାତ୍ର, ଗୋପାଳ ଚନ୍ଦ୍ର କାନୁନ୍ଗୋ, ବିଶାଳଚନ୍ଦ୍ର ଦେ ଏବଂ କାଳିନ୍ଦୀଚରଣ ପାଣିଗ୍ରାହୀ ପ୍ରଭୃତିଙ୍କଠାରୁ ପ୍ରାୟ କେତେଗୁଡ଼ିଏ ପ୍ରବନ୍ଧ ମଧ୍ୟ ପଠିତ ହୋଇଥିଲା । ତତ୍ପରେ ସଭାପତି ଓଡ଼ିଆ ସାହିତ୍ୟର ଅଗତ, ବର୍ତ୍ତମାନ ଓ ଭବିଷ୍ୟତ୍ ଅଲୋଚନା କରି ତାଙ୍କର ଅଭିଭୂଷଣ ପାଠ କରୁଥିଲେ । ଅଭିଭୂଷଣ ଓ ପ୍ରବନ୍ଧମାନଙ୍କ ମଧ୍ୟରୁ କେତେଗୋଟି ବର୍ତ୍ତମାନ ସଂଖ୍ୟାରେ ପ୍ରକାଶିତ ହୋଇଅଛି । ଶ୍ରୀମୁକ୍ତ ନିତ୍ୟାନନ୍ଦ ମହାପାତ୍ର, ଶର୍ମାଦ୍ୱିନୀଥ ଦାସ ଏବଂ



ହରିହର ମହାପାତ୍ର ପ୍ରଭୃତି ବକ୍ତାମାନେ ମଧ୍ୟ ଓଡ଼ିଆ ସାହିତ୍ୟର ବର୍ତ୍ତମାନ ଅଭାବ ଓ ତାହାର ଦୁର୍ଦ୍ଦଶାବଶରେ ଉପାୟ ସମ୍ବନ୍ଧରେ ନିଜ ନିଜର ମତ ବ୍ୟକ୍ତ କରିଥିଲେ । ଓଡ଼ିଆ ସାହିତ୍ୟ ଭାରତୀୟ ଅନ୍ୟାନ୍ୟ ପ୍ରାଦେଶିକ ସାହିତ୍ୟର ସମକକ୍ଷ ନ ହୋଇ ପାରବାର ହେଉ ନା, ସେ ବିଷୟରେ ମଧ୍ୟ ଅଲୋଚନା କରାଯାଇଥିଲା । ଶେଷରେ ସଭାପତି ତାଙ୍କର ପ୍ରାକ୍ତରୂପ ଦେଖିଲେ ଏବଂ ସମସ୍ତଙ୍କ ପକ୍ଷରୁ ଶ୍ରୀଯୁକ୍ତ ରାଧାନାଥ ମହାନ୍ତି ସଭାପତିଙ୍କୁ ଧନ୍ୟବାଦ ଅର୍ପଣ କରୁଥିଲେ ।

**ସୋନପୁର ମହାରାଜାଙ୍କର ପରଲୋକ**

ସୋନପୁରର ମହାରାଜା ଶ୍ରୀ ସର୍ବ ବୀରମିତ୍ରୋଦୟ ସିଂହ ଦେଓ କେ. ସି. ଅଇ. ଇ., ଧର୍ମନିଧି, ଜ୍ଞାନଗୁଣାକର, ଏପ୍ରିଲ ମାସ ୩୦ ତାରିଖରେ ୬୩ ବର୍ଷ ବୟସରେ ଇହଲୀଳା ସମ୍ବରଣ କଲେ ।



ନବନ ପତ୍ନିଙ୍କର ସୌଜନ୍ୟ—  
ପରଲୋକର ସୋନପୁର ମହାରାଜା ଶ୍ରୀ ସର୍ବ ବୀରମିତ୍ରୋଦୟ ସିଂହ ଦେଓ  
କେ. ସି. ଅଇ. ଇ., ଧର୍ମନିଧି, ଜ୍ଞାନଗୁଣାକର ।

୧୮୭୪ ଖ୍ରୀଷ୍ଟାବ୍ଦରେ ସେ ଜନ୍ମଗ୍ରହଣ କରିଥିଲେ ଏବଂ ୧୮୯୪ ଖ୍ରୀଷ୍ଟାବ୍ଦରେ କଳାହାଣ୍ଡି ରାଜ୍ୟ ଅନ୍ତର୍ଗତ କାଶୀପୁରର ଗୁଣବତୀ

ରାଜଜେମାଙ୍କ ସଙ୍ଗେ ତାଙ୍କର ପରିଣୟ ହୋଇଥିଲା । ୧୯୦୨ ଖ୍ରୀଷ୍ଟାବ୍ଦରେ ରାଜଗାଦି ପ୍ରାପ୍ତ ହୋଇ ରାଜ୍ୟରେ ବହୁ ଆଇନ କାନୁନର ସ୍ୱୟଂ ଏବଂ କେତେକ ଦାତବ୍ୟ ଚିକିତ୍ସାଳୟ ଓ ଶିକ୍ଷାନୁଷ୍ଠାନ ପ୍ରତିଷ୍ଠା କରି ସେ ସ୍ତ୍ରୀୟ ପ୍ରତିଭା ପ୍ରଦର୍ଶନ କରି ପାରିଥିଲେ ।

ବରତ ମହାପୁତ୍ର ମମୟରେ ସେ ସ୍ତ୍ରୀୟ ଅସୀମ ରାଜଭକ୍ତର ପରବରଣ ସ୍ୱରୂପ ନିଜର ବ୍ୟକ୍ତିଗତ ସେବା ଏବଂ ରାଜ୍ୟର ସମସ୍ତ ଆୟ ଇଂରେଜ ସରକାରଙ୍କ ନିକଟରେ ନିବେଦନ କରିଥିଲେ । ଭାରତୀୟ ଯୁଦ୍ଧ ଓ ସେବା ପାଣ୍ଠି ପାଇଁ ସେ ଯଥାକ୍ରମେ ୩୨,୦୦୦ ଓ ୨୩,୦୧୧ ଟଙ୍କା ଦାନ କରିଥିଲେ ଏବଂ ଭାରତୀୟ ରଣ ପାଣ୍ଠି ପାଇଁ ମଧ୍ୟ ୨୪,୪୦୦ ଟଙ୍କା ଦେଇଥିଲେ । ଏଥି ସହିତ ରାଜ୍ୟ ଭିତରେ ଏବଂ ବାହାରେ ବହୁ ଦାନଖୀଳ କର୍ମ କରିଥିବା ଯୋଗୁଁ ତାହାଙ୍କୁ କେ. ସି. ଅଇ. ଇ. ଉପାଧି ମିଳିଥିଲା ଏବଂ ୧ ଗୋଟି ତୋପ ସଲୁଣୀର ସେ ପୁରୁଷାଦୁର୍ଦ୍ଦିମେ ଅଧିକାରୀ ହେଲେ ।

ସାହିତ୍ୟ ପ୍ରତି ତାଙ୍କର ବ୍ୟକ୍ତିଗତ ଅନୁରାଗ ଥିଲା । କେତେକ ପ୍ରାଚୀନ ସମ୍ପୃକ୍ତ ଗ୍ରନ୍ଥ ଓଡ଼ିଆରେ ଅନୁବାଦ କରି ସେ ପ୍ରକାଶ କରିଥିଲେ । ବିହାର ଓଡ଼ିଶା ରସାର୍ତ୍ତ ସୋପାନଟିରେ ସେ ଉପ-ସଭାପତି ଥିଲେ ଏବଂ ଭାରତୀୟ ପୁରାତତ୍ତ୍ୱର ଅନୁସନ୍ଧାନ ପାଇଁ ପାଟନା ମ୍ୟୁଜିୟମକୁ ୨,୦୦୦ ଟଙ୍କା ଦାନ କରିଥିଲେ ।

ହନୁ ଧର୍ମର ଏକ ବିଶିଷ୍ଟ ପୃଷ୍ଠପୋଷକରୂପେ ପୁଷ୍କର ମୁକ୍ତମଣ୍ଡପ ସଭା ଏବଂ କଲିକତାର ସମ୍ପୃକ୍ତ-ଧର୍ମ-ମହାମଣ୍ଡଳ ସଭା ଯଥାକ୍ରମେ 'ଧର୍ମନିଧି' ଓ 'ଜ୍ଞାନଗୁଣାକର' ଉପାଧିଦ୍ୱାରା ତାହାଙ୍କୁ ଭୂଷିତ କରୁଥିଲେ ।

ବରତ ମହାପୁତ୍ରରେ ସୋନପୁରର ମହାରାଣୀ ସାହେବା ମଧ୍ୟ ଭଲେଖିଯୋଗ୍ୟ ଦାନ କରିଥିଲେ । ଓଡ଼ିଶାର ଦୁର୍ଭିକ୍ଷପୀଡ଼ିତ ଲୋକମାନଙ୍କୁ ତାଙ୍କଠାରୁ ଅନେକ ସାହାଯ୍ୟ ମିଳିଥିଲା । ଏହା ବ୍ୟତୀତ କଟକ ରେଭେନ୍ସା କଲେଜରେ ଏମ୍. ଏ. ଶିକ୍ଷା ପାଇଁ ସେ ୧,୭୧,୪୦୦ ଟଙ୍କା ଦାନ କରିଥିଲେ ।

ମହାରାଜାଙ୍କର ଦୁଇ କୁମାର ମଧ୍ୟରୁ ପ୍ରଥମ କୁମାରଙ୍କର ପୁତ୍ରରୁ ମୃତ୍ୟୁ ଘଟିଥିବାରୁ ଦ୍ୱିତୀୟ କୁମାର ଶ୍ରୀ ସୁଧାଂଶୁ ଶେଖର ସହ ଦେଓ ତାଙ୍କର ବର୍ତ୍ତମାନ ଉତ୍ତରାଧିକାରୀ ଅଟନ୍ତି ।

କଲିକତାର ବିଖ୍ୟାତ ଷ୍ଟେଟ୍ସମ୍ୟାନ କାଗଜ ମହାରାଜାଙ୍କ ମୃତ୍ୟୁରେ ଦୁଃଖ ପ୍ରକାଶ କରି ଲେଖିଅଛନ୍ତି:—“ସେ ଜଣେ ଉତ୍ସାହୀ ମହାରାଜା ଥିଲେ ଏବଂ ରାଜକାର୍ଯ୍ୟରେ ନାନା ସ୍ୱୟଂର ପ୍ରବର୍ତ୍ତନ କରିଥିଲେ । ଅନେକ ଗୁଡ଼ିଏ ବିଶ୍ୱବିଦ୍ୟାଳୟ ପ୍ରତି ତାଙ୍କର ଆର୍ଥିକ ସାହାଯ୍ୟ ଭଲେଖିଯୋଗ୍ୟ । ରାଜ୍ୟରେ ବହୁ ସଫଳ ବ୍ରାହ୍ମଣ ବାସ କରୁଥିବା ମହାରାଜାଙ୍କର ସମ୍ପୃକ୍ତ ପ୍ରତି ଅନୁରାଗ ଥିବାର ଅନ୍ୟତମ କାରଣ ।”

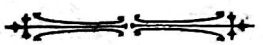

ମୟୂରଭଞ୍ଜ ଚିତ୍ର ପ୍ରେସ୍‌ରେ ଶ୍ରୀ ପଦ୍ମଚରଣ ଦାଶଙ୍କଦ୍ୱାରା ମୁଦ୍ରିତ ଓ ପ୍ରକାଶିତ ।



# ଉତ୍କଳସମ୍ରାଜ୍ୟ

ବାରିପଦା, ଆଷାଢ଼ ୧୩୪୪



PHONE 2492 CAL.

GRAM "LAVATORY"

# SANITATION

PLUMBING  
DRAINAGE  
& WATER-WORKS.

CONSULT.

## S. K. CHAKRAVARTI LTD.

MISSION ROW

SANITARY ENGINEERS

CALCUTTA

### Mayurbhanj Law Reporter

Highly appreciated in India & Abroad.

It is a quarterly publication.

It is published in September, December,  
March and June.

Yearly Subscription Rs. 3

Single Copy As. 12

Postage Extra.

Manager—N. C. SANYAL, B. A.  
MAYURBHANJ LAW REPORTER.

Estd. Half A Century

### J. N. CHUNDER & BROS.

33 Radha Bazar Street, CALCUTTA

CHEAPEST HOUSE FOR

## PRINTING & STATIONERY GOODS

Please ask for Price List.

### Bhanja Pradeepa

*It is an illustrated Oriya quarterly  
quite independent of the English Edition  
of the Mayurbhanj Chronicle.*

#### SUBSCRIPTION

Annual - Rs. 0-12-0 (post free)

„ 1-4-0 (with postage)

Price per copy „ 0-3-0 (post free)

0-5-0 (with postage)

Manager—N. C. SANYAL, B.A.

BHANJA PRADEEPA



# M. B. SIRKAR & SONS

Son and grandsons of Late **B. SIRKAR.**  
**MANUFACTURING JEWELLERS**  
**DEALERS IN GUINEA ( 22 ct. ) GOLD ONLY.**  
 124 & 124/1, BOWBAZAR STREET, CALCUTTA.

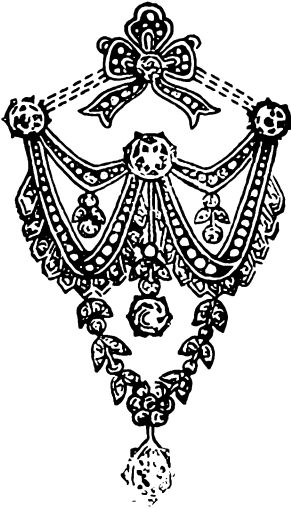

A large assortment of genuine Jewelleries, Guinea Gold Ornaments and Silverwares of enduring value and distinction are always in stock for sale and are also made to Orders within 24 hours. **MAKING CHARGES MODERATE.** Old Gold and Silver exchanged with New Ornaments and we refund full value of Gold Ornaments manufacture by us at the current rate of Guinea Gold. Our latest Catalogue No. B. 2 with revised rates and designs is sent free on request.



PHONE:-B.B.1761.

TEL:-BRILLIANTS.

## ମୟୂରଭଞ୍ଜ ସ୍ଟେଟ ଗୋଜେଟ

ପ୍ରତି ଇଂରାଜୀ ମାସ ୭ ଓ ୨୨ ତାରିଖରେ ପ୍ରକାଶିତ ହୁଏ । ଏଥିରେ କେବଳ ଅର୍ଥସ  
 ସମ୍ବନ୍ଧୀୟ ବିଷୟମାନ ପ୍ରକାଶିତ ହୁଏ ।

ଦାକ୍ଷିଣ ମୂଲ୍ୟ—ଟ ୩୯ ( ତାଳମାସୁଲ ବ୍ୟତୀତ )      ଟ ୩୩ ( ତାଳମାସୁଲ ସହ )      ପ୍ରତି ସଂଖ୍ୟାର ମୂଲ୍ୟ ଟ ୦୩

ଏଥିରେ ବିଜ୍ଞାପନ ଛପାଇବାର ଦର

ପ୍ରତି ସଂଖ୍ୟା—ପୃଷ୍ଠ ଏକ ପୃଷ୍ଠାକୁ ଟ ୧୦୯      ପ୍ରତି ସଂଖ୍ୟା—ଅର୍ଦ୍ଧ ପୃଷ୍ଠାକୁ      ୫୯

ସାମୟିକ ବିଜ୍ଞାପନ ସଂଖ୍ୟା—ପ୍ରତି ସଂଖ୍ୟା ତଦଲ୍ ତଦଲ୍ ମାତ୍ରିକୁ ଟ ୦୩

” ” ସିଙ୍ଗଲ୍ ” ” ଟ ୦୩

ଗ୍ରାହକ ହେବାକୁ କିମ୍ବା ବିଜ୍ଞାପନ ଛପାଇବାକୁ ଇଚ୍ଛା କଲେ ଅର୍ଥସ ଦେବାକୁ ପଡ଼ିବ ।

ମେନେଜର,

ସ୍ଟେଟ୍ ପ୍ରେସ୍, କାରିପଦା ।

# ଭଞ୍ଜ ପ୍ରଦୀପ

ଷଷ୍ଠ ଭାଗ

ଚତୁର୍ଥ ସଂଖ୍ୟା

## ସୂଚିପତ୍ର

		ପୃଷ୍ଠା
୧ । ଏ ଦେଶର ଅବାବ କେଉଁଠାରେ	ଶ୍ରୀ ପଦ୍ମଚରଣ ପଟ୍ଟନାୟକ ବି.ଏଲ.	୧
୨ । ହିମାଳୟ ଭ୍ରମଣ	ଶ୍ରୀ ନରେନ୍ଦ୍ରମୋହନ ବିପାଠୀ	୪
୩ । ପଥ ସଙ୍ଗୀତ ( କବିତା )	ଶ୍ରୀ ବୈକୁଣ୍ଠ ନାଥ ପଟ୍ଟନାୟକ ଏମ.ଏ., ବି.ଇଡି.	୧୦
୪ । ରାମ ନାମ ସତ୍ୟ ହିଁ ( ଗଳ୍ପ )	ଶ୍ରୀ ନିତ୍ୟାନନ୍ଦ ମହାପାତ୍ର	୧୧
୫ । ଭବକ୍ ଯାତ୍ରୀ	ଶ୍ରୀ ବାହ୍ମାନିଧି ରଥ	୧୪
୬ । ଓଡ଼ିଆ ଗ୍ରାମ୍ୟୋନ୍ନ ସଙ୍ଗୀତ ସମ୍ବନ୍ଧେ ପଦ୍ମ	ଶ୍ରୀ ପରେନ୍ଦ୍ରନାଥ ପାଣିଗ୍ରାହୀ	୧୭
୭ । ପରମ ଶିକ୍ଷା ( କବିତା )	ଶ୍ରୀ କ୍ଷେତ୍ରାଚାର୍ଯ୍ୟ ଦେ, ଏମ.ଏ., ଡି.ଇଡି.	୧୮
୮ । ଭଞ୍ଜଦେଶ-ମୂଳ	ଶ୍ରୀମତୀ ସରଳା ଦେବୀ	୧୯
୯ । ଅଶ୍ରୁ ନିମନ୍ତଣ	କବିବର ଚନ୍ଦ୍ରାନନ୍ଦ ମହାନ୍ତି	୨୧
୧୦ । ପ୍ରତୀକ୍ଷା ( କବିତା )	ଶ୍ରୀ ଅନୁକୂଳ ଚନ୍ଦ୍ର, ନାୟକ	୨୨
୧୧ । ଦେଶୀୟ ଶକ୍ତି ସମାବୃତ୍ତ		୨୩
୧୨ । ସମ୍ବାଦ ଓ ସଙ୍କେତ		୨୭
୧୩ । ପୁସ୍ତକ ପରିଚୟ		୩୦

## ଚିତ୍ର-ସୂଚି

୧ । ରଥଯାତ୍ରା ସମୟରେ ମୟୂରଭଞ୍ଜର ଅଦମ ନିବାସୀ କନ୍ୟାମାନଙ୍କର ନୃତ୍ୟକାଳୀନ ଦୃଶ୍ୟ	ମଲଟ
୨ । ରଥଯାତ୍ରାର ପୂଜାବିଧିରେ ଯୋଗ ଦେବା ପାଇଁ ଛାମନ୍ ମହାଗଜାକର ଗଜପ୍ରାସାଦରୁ ହସ୍ତୀ ପୃଷ୍ଠରେ ଯାତ୍ରାକାଳୀନ ଦୃଶ୍ୟ	୨୭
୩ । ମୟୂରଭଞ୍ଜର ଭିନ୍ନ ଭିନ୍ନ ଦୃଶ୍ୟ । ଦୂରରେ ଜଗନ୍ନାଥ ମନ୍ଦିର ମଧ୍ୟ ଦୃଶ୍ୟ	୨୯
୪ । ମୟୂରଭଞ୍ଜ ମୁଖ୍ୟକାରେ ଭବନ ମଣ୍ଡପ କଥା	୨୮



ସମ୍ପାଦକ—ଶ୍ରୀ ରାଧାଗୋବିନ୍ଦ ଦାସ

ସହକାରୀ ସମ୍ପାଦକ—ଶ୍ରୀ କାଳୀକାନ୍ତେଶ ଯାଶିଚାନ୍ଦ

ରଥଯାତ୍ରା ସଂଖ୍ୟା

ଷଷ୍ଠ ଭାଗ

ଆଷାଢ଼, ସନ ୧୩୪୪ ସାଲ

୪ର୍ଥ ସଂଖ୍ୟା

## ଏ ଦେଶର ଅଭାବ କେଉଁଠାରେ?

ଶ୍ରୀ ପଦ୍ମଭରଣ ପଟ୍ଟନାୟକ

ଆମ ଦେଶର ଅଭାବର ସୀମା ନାହିଁ । ଜୀବନର ନାନା କ୍ଷେତ୍ରରେ ଏ ଅଭାବ ଦେଖିବାକୁ ମିଳେ । ଶିକ୍ଷା, ସାହିତ୍ୟ, ସ୍ୱଳମାନ, ସମାଜନୀତି, ଶିଳ୍ପ, ଚିତ୍ରନ, ବାଣିଜ୍ୟ, ବ୍ୟବସାୟ ପ୍ରଭୃତି ସବୁ କ୍ଷେତ୍ରରେ ଆମ୍ଭମାନେ ଦୀନ ହୁଏ, କୃଷାର ସାଧ ହୋଇ ପଡ଼ି ରହିଅଛୁ । ଦେଶ ବିଦେଶର ଉତ୍କଳର କ୍ଷୟ ଓ ଧାର ଅନୁଧ୍ୟାବନ କଲେ ସମ୍ଭବତଃ ଦୁର୍ଦ୍ଦି ପାରିଥାଉଁ ଯେ ଆମ୍ଭମାନଙ୍କର ଆଧୁନିକ ଉତ୍କଳ କେବଳ ସାଧନୀୟ, ସକଳେ ହୁଏ । ଏ ସବୁର ଆଲୋଚନା କଲେ ସମ୍ଭବତଃ ସ୍ୱରୂପାହିଁ ଏ ଦେଶର ଐକ ଅବନତର ପ୍ରଧାନ କାରଣ ।

ଏହାର ଶକ୍ତ ସାପର୍ଥ୍ୟ ସାମ୍ବନ୍ଧରେ ଦୟାକର ପଦାକୁ ବାମ୍ଫାରି ପଡ଼ିବାକୁ ସନ ବଳାଉ ନାହିଁ । ସେଥିପାଇଁ ଏ ଦେଶ ଐକ ନାନା କ୍ଷେତ୍ରରେ ରମାଡ଼ିଲରେ ପଡ଼ି ରହିଅଛି । ଗଠାବୁଗଠିକ ପତ୍ତା ଛଡ଼ି ନୂତନ ବିଦ୍ୟାର ନୂତନ ଦେଶରେ ସାଦ ଦେବାକୁ ନ ମିଶିଲେ ତାହାର ସୁଖ ଦାୟଦ୍ୟର ଶେଷ ହେବ ନାହିଁ । ସାମ୍ବନ୍ଧରେ ନିର୍ଦ୍ଦି କେଉଁ ପଡ଼ିବା ଉଚିତ୍ ସମୋକ୍ତି ଏ ଦେଶର ପ୍ରଭୁର

ପ୍ରାଥମିକରେ ତରୁଣ ପ୍ରାଣରେ ବିଦ୍ୟା ନ ବିଦ୍ୟା ପର୍ଯ୍ୟନ୍ତ ଅଭାବ ଅଭାବ ପଛକୁ ଚାହିଁବା ଯାହା କୌଣସି କ୍ଷୟ ସାଧୁ କାର୍ଯ୍ୟ ସମ୍ପର୍କ ବିଦିବ ନାହିଁ । ଅବହା ବିଦେଶକୁ ଚାହିଁ ସେଥିପ୍ରତି ଆସନାକୁ ଉପସଂହାର କରାଯିବା ଏବଂ ବିଦ୍ୟା ବିକାଶକ, ଜ୍ଞାନ ଓ ନୂଆ ନୂଆ କାର୍ଯ୍ୟ କରାଯାଇ ସାମସ ପ୍ରଭୃତି ପରି ଉଚିତ ଦେଖାଗଲେ ଏ ଦେଶର ଉତ୍କଳ ଅବନତା ନିବେ ବିଦାୟପତ୍ର

କରୁଥିବା ଖଣ୍ଡରେ ଏହି ସବୁ କ୍ଷେତ୍ର ଆଧୁନିକ ବିଦ୍ୟା ସେଠାର ଲୋକେ କିଛି କିଛି ଅଭାବ ଅଭାବ ସେଥିପ୍ରତିକ ପାଠା କରୁଅଛନ୍ତି; ଦୂରାଲଭ୍ୟ ସମସ୍ତାକ ଶକ୍ତ ଦେଖିବାକୁ ଅଗ୍ରହାନ୍ତିତ ହୋଇ ଦଳକୁ ଦଳ ମାଉଁଅଛନ୍ତି; ଅତଳତର ସମୁଦ୍ର ଶକ୍ତରେ ନାନା ଉପ୍ୟ ଲଭି କରାଯା ଯାଉଁ ପ୍ରବେଶ କରୁଅଛନ୍ତି; ମହା ବିଦ୍ୟାଳୟ ଶାମଦପୁର ଆରମ୍ଭାଣୀ ଓ ସରୁପ୍ରଦେଶର ତତ୍ତ୍ୱ ସଂଗ୍ରହରେ ଲଗି ଯାଉଅଛନ୍ତି । ଦରପଣା ସତ୍ତ୍ୱ ଯେତେ ଦିନ ଯାଏ ଏ ଦେଶବାସୀ ନ ଛଡ଼ିବେ ଉପାଲକ୍ଷ୍ମୀ ସେତେ ଦିନ ଏସାମାନଙ୍କର ଦ୍ୱାରକୁ ହେବେ ନାହିଁ—ସୁଖ ଦାୟଦ୍ୟ,



ରାଜାଦ୍ୱାରା, ଲୁହୁନା ଏମାନଙ୍କର ଲଲିତରୁ କେହି ନିଭୁଇ ପାରିବ ନାହିଁ । ଇଉରୋପ ମହାଦେଶରେ ଅଜଣା ଯେ ନୌଶକ୍ତି ଏଡ଼େ ପ୍ରବଳ ଏବଂ ସେହି ବଳରେ ଅଜଣା ଯେ ଇଉରୋପୀୟ ଜାତିମାନେ ପୃଥିବୀ ପୃଷ୍ଠରେ ଏତେ ଦେଶର ଅଧୀଶ୍ୱର, ତାହାର ମୂଳରେ ସେ ଦେଶର ପ୍ରାଚୀନ ନାବିକମାନଙ୍କର ଅଲୌକିକ ସାହସ ଓ ବୀରତ୍ୱ ରହିଅଛି । ସେ କାଳରେ ସେମାନେ ଯେଉଁ ସବୁ ବାଧାବିଘ୍ନ ଓ ବିପଦର ସମ୍ମୁଖୀନ ହୋଇଥିଲେ ଏବଂ ଯେଉଁ ସାହସରେ ସେ ସବୁରୁ ନିଜକୁ ରକ୍ଷା କରିଥିଲେ ତାହାର ବିବରଣ ପାଠ କଲେ ହୃଦୟକୁ ଉପହୁତ ହୁଏ ।

ସେତେବେଳେ ଅତଳ ସାଗରର ଭୌଗଳିକ ଜ୍ଞାନ ଏତେ ଦୂର ଉଲ୍ଲତ ହୋଇ ନ ଥିଲା ଯେ, ନାବିକମାନେ ସାଗରଜଳର ଗଭୀରତା, ସ୍ତୋତମାନଙ୍କର ଗତି, ସମୁଦ୍ରଗର୍ଭସ୍ଥ ପାହାଡ଼ ପର୍ବତ ଓ ଚତ୍ତାମାନଙ୍କର ବିବରଣ ଜାଣି ସେହି ଅନୁସାରେ ଜାହାଜର ଗତି ନିୟନ୍ତ୍ରିତ କରି ପାରୁଥିଲେ । ଅଜଣା ଅବସ୍ଥା ଅବଶ୍ୟ ଅନ୍ୟରୂପ । ଅଜଣା ଜାହାଜର ଅଧ୍ୟକ୍ଷକୁ ଭୌଗୋଳିକ ଜ୍ଞାନ ବଳରେ ସମୁଦ୍ର ଗର୍ଭସ୍ଥ ବିବିଧ ବିପଦର ସଙ୍କେତ ଦିଆ ଯିବାରୁ ସେ ଅପେକ୍ଷାକୃତ ନିରାପଦରେ ଜାହାଜକୁ ଚଳାଇ ନେବାର ଉପାୟ ନିର୍ଦ୍ଧାରଣ କରି ପାରୁଅଛନ୍ତି । ସେ କାଳର ଅପୁରୁଷା ଏତେ ଦୂର ଥିଲା ଯେ ଦିଗ-ନିର୍ଣ୍ଣୟ ଯନ୍ତ୍ରଣା ଏକ ନାବିକର ବ୍ୟବହାର ପାଇଁ ନ ଥିଲା । ଏହି ଦିଗ-ନିରୂପଣ ଯନ୍ତ୍ରଣାକୁ ଏକାଦଶ ବା ଦ୍ୱାଦଶ ଶତାବ୍ଦୀରେ ଉଦ୍ଭାବିତ ହୋଇଅଛି । ତାହା ପୂର୍ବରୁ ନାବିକମାନେ ଅକାଶର ତାରା ଦେଖି ରାତିରେ ଦିଗ ନିର୍ଣ୍ଣୟ କରି ପାରୁଥିଲେ ଏବଂ ଦିନରେ କୁଲବର୍ତ୍ତୀ ଭୂଖଣ୍ଡକୁ ଦେଖି କେଉଁ ଦିଗକୁ ଯାଉଅଛନ୍ତି ଅନୁମାନ କରି ପାରୁଥିଲେ ।

ଭୂଖଣ୍ଡ ଦର୍ଶନର ସୁବିଧା ହୁଏ ହେତୁ ପ୍ରାଚୀନ ଫିନିସିଆନ ଓ ଗ୍ରୀକମାନେ ଚତୁର୍ଦ୍ଦିଗରେ ବୁଦ୍ଧିଗତ୍ୱା ସୀମାବଦ୍ଧ ଓ ବହୁ ଦ୍ୱୀପପୁଣ୍ଡ ଚୁମ୍ବିତସାଗରରେ ବହୁ ପରିମାଣରେ ନୌକା ଚଳାଉଥିଲେ । ସେମାନଙ୍କର ଅପୁରୁଷା ଏତକରେ ସରି ନ ଥିଲା । ସେ କାଳର ନୌକାଗୁଡ଼ିକ ଅତି ସୁଦୃଢ଼ ଏବଂ ବାଣୀୟପୋତର ବ୍ୟବହାର ଜଣା ନ ଥିଲା । ଛୋଟ ଛୋଟ ନୌକାଗୁଡ଼ିକ ନେଇ ନାବିକମାନେ ଜଳଯାତ୍ରା କରୁଥିଲେ । ଅଧୁନିକ ଜଳଯାନ ପ୍ରବଳ ଝଡ଼ ତୋଫାନର ସମ୍ମୁଖୀନ ହୋଇ ପାରୁଅଛି କିନ୍ତୁ ସେ କାଳର ସୁଦୃଢ଼ ନୌକାଗୁଡ଼ିକ ସାମାନ୍ୟ ବତାସରେ ମଧ୍ୟ ବିପଦ ହୋଇ ପଡ଼ୁଥିଲା । ଏବେ ଜଳଯାନସବୁ ବାଷ୍ପରେ ପରିଚାଳିତ ହେବାରୁ ଏଗୁଣ ବିପଦ ଅନେକ ପରିମାଣରେ ହ୍ରାସ ହୋଇଅଛି । ପୁଣି, ପ୍ରାଚୀନ କାଳର ନୌକାଗୁଡ଼ିକ ଶ୍ୱଦ୍, ଥିବାରୁ ନାବିକମାନେ ଜଳଯାତ୍ରା କଲବେଳେ ପ୍ରଚୁର ପରିମାଣରେ ଖାଦ୍ୟ ବା ଜଳ ବୋଝାଇ କରି ନେଇ ପାରୁ ନ ଥିଲେ । ସମୟ ସମୟରେ ଜଳଯାତ୍ରାର ସମୟ ବଢ଼ିଗଲେ ନୌଯାତ୍ରୀମାନଙ୍କ ମଧ୍ୟରେ ଖାଦ୍ୟ ଦ୍ରବ୍ୟର ବା ଜଳର ଅଭାବ ଦୃଷ୍ଟିକାରୁ ସେମାନଙ୍କୁ ବିଷମ ବିପଦର ସମ୍ମୁଖୀନ

ହେବାକୁ ହେଉଥିଲା । ଖାଦ୍ୟଦ୍ରବ୍ୟ ଗୁଡ଼ିକୁ ସନ୍ଧ୍ୟା କରି ରଖିବାର ଉପାୟ ମଧ୍ୟ ସେ କାଳରେ ଅବିଷ୍କୃତ ହୋଇ ନ ଥିବାରୁ ସାଧାରଣତଃ ମାଂସ ପ୍ରଭୃତିରେ ଲବଣ ମିଶାଇ ନୌକାରେ ନେଉଥିଲେ । ଏପରି ଉପାୟରେ ନେବା ଦ୍ୱାରା ଖାଦ୍ୟ ଦ୍ରବ୍ୟ ଅଧିକ ଦିନ ଅବିକୃତ ଅବସ୍ଥାରେ ରହୁଥିଲା ସତ, ମାତ୍ର ବହୁ କାଳ ଏହି ଲବଣାକ୍ତ ଖାଦ୍ୟ ଖାଇ ଯାତ୍ରୀଦଳ ଅନେକ ପ୍ରକାର କଠିନ ରୋଗଦ୍ୱାରା ଆକ୍ରାନ୍ତ ହେଉଥିଲେ ।

ଭୂସ୍ତୋତ୍ରଗାମୀଙ୍କର ନୌକାର ଯାତ୍ରୀଦଳ ସବୁପ୍ରଥମେ ଏହି ଭଳି ଲବଣାକ୍ତ ମାଂସ ଖାଇ ଏବଂ ଫଳମୂଳ ପ୍ରଭୃତି ଖାଦ୍ୟ ନ ପାଇ ଏକ ପ୍ରକାର ଦୁର୍ବଳତା ଚର୍ମରୋଗଦ୍ୱାରା ଆକ୍ରାନ୍ତ ହେଲେ । ନାବିକମାନଙ୍କର ସ୍ୱାସ୍ଥ୍ୟ ପଟରେ ଏହା ଗୋଟିଏ ପ୍ରଧାନ ଅପୁରୁଷା ଥିଲା । କାପ୍ଟେନ କୁକ୍ ସମୟରେ ଏହି ଦୋଷ ଦେଖିପାରି ନୌକାମାନଙ୍କରେ କାଗେଜି ଲେମ୍ବୁ, କମଳା, ଗହମ ପ୍ରଭୃତି ଖାଦ୍ୟ ନେଇ ବ୍ୟବହାର କରିବାରୁ ଏ ରୋଗର ଅବସାନ ହେଲା । ସେ କାଳର ନାବିକମାନଙ୍କର ଦୁଃଖ ଦୁର୍ଦ୍ଦଶା ଏତକରେ ସରିଲା ନାହିଁ । ନୌକାରେ ସ୍ଥାନ ଅଳ୍ପ ଥିବାରୁ ଜିନିଷପତ୍ତ ରଖି ସେମାନେ ପଶୁଙ୍କ ପରି ଠେଲଠେଲ ହୋଇ ବସୁଥିଲେ । ଯେଉଁ ଖାଦ୍ୟ ଖାଉଥିଲେ ତାହା ଅନେକ ସମୟରେ ଏକାବେଳକେ ଅଖାଦ୍ୟ ଥିଲା । ଏ ସବୁ ଅପୁରୁଷା ହେତୁରୁ ସେମାନେ ଯଦି ମେଳ ବାନ୍ଧୁଥିଲେ, ସେମାନଙ୍କୁ ଅମାନ୍ତୁଷିକ ଦଣ୍ଡ ଦିଆ ହେଉଥିଲା । ଏହା ଛଡ଼ା ଏମାନଙ୍କ ଉପରେ ଜଳଦ୍ରବ୍ୟର ଆବଶ୍ୟକ ଅତ୍ୟାଗ୍ରର ମଧ୍ୟ ଥିଲା । ସେମାନେ ନୌକାର ଜିନିଷପତ୍ତ ସଙ୍ଗରେ ନୌଯାତ୍ରୀମାନଙ୍କୁ ମଧ୍ୟ ସମୟ ସମୟରେ ନେଇ ଯାଇ କ୍ଷୀତଦାସ ରୂପେ ବିକି କରି ଦେଉଥିଲେ ।

ଏହିପରି ଦେଖିବାକୁ ଗଲେ ସେ କାଳରେ ନାବିକମାନେ ଶତ ସହସ୍ର ବିପଦର ସମ୍ମୁଖୀନ ହୋଇ ମହା ଦୁଃସାହସିକ କାର୍ଯ୍ୟରେ ଅଗ୍ରସର ହେଉଥିଲେ ! ସେମାନଙ୍କର ସାହସ, ବିଦ୍ୟ ଓ ବୀରତ୍ୱ ଅଜଣା ସେ ଜାତିମାନଙ୍କର ଅମୂଲ୍ୟ ସମ୍ପଦ ହୋଇ ପୃଥିବୀ ପୃଷ୍ଠରେ ତାଙ୍କୁ ଧନ, ମାତା ଓ ଯଶସ୍ୱୀ କରାଇଅଛି ।

ନୀଳ ନଦୀର ଉପତୀରଣ ଓ ମେରୁ ପ୍ରଦେଶ ଆବିଷ୍କାର କରିବାକୁ ଇଉରୋପୀୟ ଜାତିମାନେ କେତେ ଉଦ୍ୟମ କରି ନାହାନ୍ତି ! ଏସବୁ ସାହସ, ଏସବୁ ବିଦ୍ୟ, ଏସବୁ ବୀରତ୍ୱ ନ ଥିଲେ ଜାତିର ବଳ ଆସେ ନାହିଁ ।

ଅଜଣା ଯେ ଇଉରୋପୀୟ ଜାତିମାନେ ପୃଥିବୀ ପୃଷ୍ଠରେ ଏତେ ଭୂଖଣ୍ଡର ଅଧୀଶ୍ୱର ଏବଂ ବାଣିଜ୍ୟ ବ୍ୟବସାୟରେ ଏତେ ଅଗ୍ରସର, ତାହାର ମୂଳରେ ସେମାନଙ୍କର ସୁବିକାଳୀନ ନାବିକଦଳର ସାହସ, ବିଦ୍ୟ ଓ ବୀରତ୍ୱ ରହିଅଛି । ସେ ସାହସ ମଧ୍ୟ ସୁଦୃଢ଼ ଭାବରେ ଅଜଣା ଏ ଜାତିର ପ୍ରାଣ ଅଧିକାର କରିଅଛି । ଯାହାର ସାହସ ନାହିଁ, ଯେ ସବୁ କାର୍ଯ୍ୟରେ ଭୟରେ ଥର ଥର,

ଯେ ବିପଦ ସଙ୍ଗରେ ବାଧାବିପଦ ସଙ୍ଗରେ ଖେଳ ନ ପାରେ ସେ ଜାତି ହେଉ ବା ବ୍ୟକ୍ତି ହେଉ, କୌଣସି କାଳେ ଉନ୍ନତ ଶିଖରକୁ ଉଠି ପାରବ ନାହିଁ । ଝଡ଼ ତୋଫାନ ସଙ୍ଗେ ଯେ ସଂଗ୍ରାମ କର ପାରେ, ବିଜୟ-ଲକ୍ଷ୍ମୀ କେବଳ ତାହାର ଗଳାରେ ଜୟମାଳା ପିନ୍ଧାଇ ଆଣନ୍ତି । ଯେତେବେଳେ ଦେଖାଯିବ ଯେ ଏ ଦେଶର ଉନ୍ନତ-ପିପାସୁ ଯୁବକ ଶୂନ୍ୟ ହସ୍ତରେ ଘରୁ ବାହାର ପଡ଼ି ବିଦେଶରେ ବୁଦ୍ଧି ଖଟେଇ ନିଜକୁ ଉନ୍ନତ ଓ ସମୃଦ୍ଧିଶାଳୀ କରି ପାରୁଅଛୁ, ସେତେବେଳେ ଜଣାଯିବ ଯେ ଏ ଦେଶର ଲୋକଙ୍କ ପ୍ରାଣରେ ଉନ୍ନତ ଲାଗି ପ୍ରକୃତ ଉନ୍ନାଦନା ଅସିଅଛି । ଯାହାର ନିଜ ଶକ୍ତି ଉପରେ ବିଶ୍ୱାସ ଅଛି ତାହା ପକ୍ଷରେ ଦୂର ବିଦେଶ ଭୟଭୀତର ପ୍ଳାନ୍ ଦୃଢ଼ ହେ । ହିନ୍ଦୁ ବନ ମଧ୍ୟରେ ପଶି ତାର ନିଜର ଖାଦ୍ୟ ସଂଗ୍ରହ କଲ ଭଲ ସେ ଅବଶ୍ୟ ନିଜର ଜୀବନର ବ୍ୟବସ୍ଥା କରିନେବ ।

ଯାହା ଏ ଦେଶରେ ଏ ସୁଦ୍ଧା ଉପରେ ଲୋଡ଼ା, ତାହା ଉନ୍ନାଦନା, ତାହା ଶକ୍ତି, ତାହା ଅସୁପ୍ରତିଭା, ତାହା ଝଡ଼ ବତାସର ସମୁଦାନ ହେବାର ସାହସ, ବିକ୍ରମ ବା ବୀରତ୍ୱ । ଭୀରୁତା ବା ଭୟଭୀତ ପ୍ରାଣ ଅଧିକାର କରିଥିବା ଯାଏ ଏ ଦେଶର ଉନ୍ନତ ବ୍ୟକ୍ତିଗତ ଭାବରେ ବା ସମୃଦ୍ଧ ଭାବରେ ହେବା ସୁଦୂର ପରହତ । ଶତ ଶତ ଶିକ୍ଷା ମନ୍ଦିର ଖୋଲି ନିମ୍ନ ଶିକ୍ଷା ଉଚ୍ଚ ଶିକ୍ଷା ଅଧିକ ପାଠ୍ୟ ପାଠ୍ୟ କର ଦେଇ ସବୁ ଶିକ୍ଷା ସାର୍ବବା ପରେ ମଧ୍ୟ ଦେଖାଯିବ ଯେ ଏ ଦେଶ ଯେଉଁ ଢିମିରରେ ସେହି ଢିମିରରେ । ଏ ଢିମିରରୁ ନିଜକୁ ଏବଂ ନିଜର ଦେଶକୁ ଉଦ୍ଧାର କରିବାର ଏକମାତ୍ର ପଥ ଏ ଦେଶରୁ ଅକାରଣ ଭୟ ଭ୍ରାନ୍ତି ଭୀରୁତା ଓ ନିଷ୍ଠେଷ୍ଟତା ଦୂର କରି ଏହାର ଅନ୍ତଃସ୍ଥଳରେ ସାହସ ଓ ବିକ୍ରମ ପୂର୍ଣ୍ଣ କରିଦେବା ।

ସମାଜ, ସାହିତ୍ୟ ଆଦି ସବୁ ବିଷୟରେ ଏ ଦେଶର ଗତ ମନ୍ଦ୍ର । ସତ୍ୟ ବୁଝିଲେ ମଧ୍ୟ ସେପ୍ରକୃତ ପ୍ରବଳ ବିଶ୍ୱାସ ବା ଅସ୍ଥା ନ ଥିବାରୁ ସତ୍ୟକୁ ଧରବାଲାଗି ପ୍ରବଳ ପ୍ରୟାସ ଦେଖାଯାଉ ନାହିଁ । ଯାହା ସତ୍ୟ ଶିବ ଓ ସୁନ୍ଦର ବୋଲି ବୁଝି ପାରୁଅଛୁ, ତାହାକୁ ନିଜ ଜୀବନରେ ବା ସମାଜ ଜୀବନରେ ପ୍ରତିଷ୍ଠିତ କରିବା ଲାଗି ଆବେଗ ବା ଉନ୍ନାଦନା ନାହିଁ । ସାହିତ୍ୟ ବା ସମାଜ ଚେତ୍ରରେ ଗତାନ୍ତ-ଗତକ ପନ୍ଥାରୁ ତିଳେ କେହି ଦୂରକୁ ଗଲେ ଦଳେ ଭାରୁ ଲୋକ ରଡ଼ି ଛାଡ଼ୁଛନ୍ତି—ସାହିତ୍ୟର ସର୍ବନାଶ ହେଲା, ସମାଜର ସର୍ବନାଶ ହେଲା । ଏଥିରେ ଜୀବନର ବିଶେଷତ୍ୱ ବା ବିକଶିତ ହେବ କିପରି ? ଏ ଦେଶର ସାହିତ୍ୟ ବା ସମାଜର ବସ୍ତୁ ରହିବାର ଅର୍ଥ ହୋଇଛି ନାମମାତ୍ର ପ୍ରାଣଧାରଣ କରି ରହିବା । ଜଗତର ସତ୍ୟତା ସଙ୍ଗେ

ପଦବିଧେଷ କରି ଚାଲିବାକୁ ଅମ ଦେଶ ବା ଜାତି ଶିଖି ନାହିଁ । ଜଗତର ସତ୍ୟତାର ମାନଦଣ୍ଡରେ ନିଜର ଉନ୍ନତକୁ ନ ମାପିବା ଯାଏ କେହି ଉନ୍ନତ ହୋଇ ପାରବ ନାହିଁ । ଅନ୍ୟ ଦେଶର ଦରଦ୍ୱ ଲୋକମାନେ ଅସୁପ୍ରତିଭା ବଳରେ ବଳୟାନ ହୋଇ ଏବଂ ନିଜର ସାହସ ବିକ୍ରମର ସର୍ବବ୍ୟବହାର କରି ବଡ଼ ବଡ଼ ସାମ୍ରାଜ୍ୟର ଭୃତ୍ୟବିଧାତା ହୋଇ ପାରୁଅଛନ୍ତି ।

ଏ ଦେଶରେ ଦାରିଦ୍ର୍ୟରୂପ ବାଧାବିପଦ ଦ୍ୱାହି ଦେଇ ଚେତ୍ର ଓ ବ୍ୟକ୍ତିତ୍ୱର ବଳକୁ ଅନୁମୋଦନେ ଏକାବେଳକେ ଅସ୍ୱୀକାର କରି ଦିନକୁ ଦିନ ଘନଘନ ଓ ଅକର୍ମଣ୍ୟ ହୋଇ ପଡ଼ୁଅଛୁ । ସତ୍ୟ ଦେଶର ଗୋଟିଏ ଗୋଟିଏ ଲମ୍ବୁଡ଼ ଜର୍ଜ କ ଦରଦ୍ୱ ବିପଳ ଅବସ୍ଥାରୁ ନିଜର ଚେତ୍ର ବଳରେ ଉଠି ପ୍ରବଳ ପରହାନ୍ତ ସାମ୍ରାଜ୍ୟର ଭୃତ୍ୟବିଧାତା ହୋଇ ପାରୁଅଛନ୍ତି, ସେ ଚିନ୍ତା ଅନୁମାନଙ୍କର ପ୍ରାଣକୁ ସ୍ପର୍ଶ କରୁନାହିଁ । ଦରଦ୍ୱ ଉପଲସ୍ତ ଦେଶର ପିତୃସ୍ଥାନ ପିଲାଟି—ଯେ କି ଗୋଟିଏ ମୋଟି ଘରେ ଜନ୍ମଲାଭ କରି ଗୌର ପ୍ରାଥମିକ ବିଦ୍ୟାଳୟରେ ବିଦ୍ୟାଲାଭ ସମାପ୍ତ କରିଥିଲା— ସେ ନିଜର ପରଶ୍ରମ, ତରହବଳ, ସାହସ ଓ ବ୍ୟକ୍ତିତ୍ୱ ବଳରେ ପ୍ରଧାନ ମନ୍ତ୍ରୀ ଲିଏକ୍ ଜର୍ଜ ନାମରେ ଶ୍ରୀକ୍ଷିଣ ସାମ୍ରାଜ୍ୟର ପରଗୁଳକ ହୋଇ ପୃଥିବୀ ବସରେ ନିଜର ଅମର ନାମ ଲେଖି ଦେଇଛନ୍ତି ।

ଏହିପରି ଜଣେ ଜଣେ ଲୋକଙ୍କର ଚେତ୍ର ଓ ବ୍ୟକ୍ତିତ୍ୱର ବଳ ଜାତିର ଅଦର୍ଶ ଓ ଉଦାହରଣ ସ୍ୱରୂପ କାଳ କାଳକୁ ରହି ଶତ ଶତ ଲୋକଙ୍କୁ ପଥ ଦେଖାଇଥାଏ । ସମାଜରେ, ସାହିତ୍ୟରେ ଏହିପରି ବ୍ୟକ୍ତିମାନେ ନିଜର ବ୍ୟକ୍ତିତ୍ୱର ମୁଦ୍ରା ଅଙ୍କନ କରି ପାରନ୍ତି । ପଞ୍ଚାକ୍ଷରେ ଯେଉଁମାନେ ଗୋଟିଏ ଗୋଡ଼ ଆଗକୁ ଗୋଟିଏ ଗୋଡ଼ ପଛକୁ ପକାଇ ଅମ ଦେଶରେ ପଶ୍ଚିତ ଆଖ୍ୟା ଲାଭ କରିବାର ଲାଲସା ରଖନ୍ତି, ସେପରି ଭାରୁ ଲୋକଙ୍କଦ୍ୱାରା ଦେଶର ବା ସମାଜର କେବେ କୌଣସି ମଙ୍ଗଳ ହୁଏ ନାହିଁ । ସେପରି ଲୋକ ଜାତି ବା ସମାଜର ଆବର୍ଜନା । ଏ ଦେଶର ନାନା କ୍ଷେତ୍ରରେ ଶତ ଶତ ଅଭାବ ଅସୁବିଧା ଦୂର କରିବାକୁ ଆଜି ନିଆଁକୁ ଡେଇଁ ପଡ଼ିବା ଭଲ ମନୋବୃତ୍ତି ଥିବା ଲୋକର ଆବଶ୍ୟକ ଅଛି । ଦେଶରେ ସେହିପରି ଅସୁବିଧାର୍ଥୀ ସାହସୀ ଲୋକର ସଂଖ୍ୟା ଯେତେ ବଢ଼ିବ, ଏ ଦେଶ ସେହି ଅନୁପ୍ରାପ୍ତରେ ଉନ୍ନତ ଶିଖରକୁ ଉଠିବ । ବାଢ଼େଇ, ସାହସର, ବିକ୍ରମର ଏ ଗୌରବ-ଶୃଙ୍ଖଳାରେ ଅଉ କଣ ସେପରି ବାରିଶିଣ୍ଡ ଖେଳିବେ ନାହିଁ ?

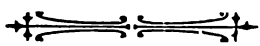

# ହିମାଳୟ ଭ୍ରମଣ

( ପୁସ୍ତକାଳୟ )

## ଶ୍ରୀ ନରେନ୍ଦ୍ରମୋହନ ତ୍ରିପାଠୀ

ରୁଦ୍ରପ୍ରୟାଗ ହରିଦ୍ଵାରଠାରୁ ୧୪ ମାଇଲ—ପଞ୍ଚପ୍ରୟାଗ ମଧ୍ୟରେ ଗୋଟିଏ ଘାଟ । ଅଳକାନଦୀ ଉପରେ ପୋଲ ପାରହୋଇ ସିବାକୁ ହୁଏ । ଦୋକାନୀ ଅସି ଏହିଠାରେ ଅଳକାନଦୀ ସଙ୍ଗେ ମିଶିଅଛି । ଏହି ସଂଯୋଗ ସ୍ଥାନ ସମୁଦ୍ରଠାରୁ ୧୧୧୨ ଫୁଟ ଉଚ୍ଚ । ଯାତ୍ରୀମାନଙ୍କ ପାଇଁ ରାତ୍ରୀରୁ ବରବର ପାହାଚ ବଜା ହୋଇ ସଙ୍ଗମ ସ୍ଥାନ ପର୍ଯ୍ୟନ୍ତ ଯାଇଅଛି । ସଙ୍ଗମ ସ୍ଥାନଟି ବହୁ ନିକଟରେ ଓ ତଳେ ଥିବାରୁ ପାହାଡ଼ କଟା ରାତ୍ରୀ ମଧ୍ୟରେ ସିବାକୁ କଞ୍ଜ ହୁଏ । ଏହାର ଅପର ପାର୍ଶ୍ଵରେ ରୁଦ୍ରନାଥ ମହାଦେବଙ୍କର ମନ୍ଦିର । ଏଠାରୁ ମହାକାଳ ନଦୀର କୂଳେ କୂଳେ କେଦାରନାଥକୁ ସିବାର ବାଟ ଅଛି । ଅତି ମଧ୍ୟ ଅଳକାନଦୀ ଘାଟରେ କର୍ଣ୍ଣପ୍ରୟାଗ ବାଟେ ବହୁନାଥକୁ ସିବାର ରାତ୍ରୀ ଅଛି । ଏଠାରେ କେତେଗୁଡ଼ିଏ ଦୋକାନୀ, ଧର୍ମଶାଳା, ଡାକଘର ଓ ସରକାରୀ ବଙ୍ଗଳା ଅଛି ।

ଏ ପର୍ଯ୍ୟନ୍ତ ନିଜେ ରକ୍ଷାବତ୍ତା କରି ବଳି ଆସୁଥିଲୁ । କିନ୍ତୁ ଏହାଦ୍ଵାରା ବଡ଼ ଅସୁବିଧା ହେବାରୁ ବିଶେଷତଃ ବାଟ ଚାଲିବା ଦ୍ଵାରା କ୍ଳାନ୍ତ ହୋଇ ପଡ଼ିବାରୁ ସନ୍ଧ୍ୟାସୀକୁ ଜଣେ ବ୍ରାହ୍ମଣର ବନ୍ଦୋବସ୍ତ କରାବାକୁ କହିଲୁ । ସନ୍ଧ୍ୟାସୀ କିଛି ଯଶ ବ୍ରାହ୍ମଣ ଖୋଜି ଜଣକୁ ସଙ୍ଗରେ ଘେନି ଉପସ୍ଥିତ ହେଲେ । ଲେକଟି ଉତ୍ତୁଳ, ଶ୍ୟାମବର୍ଣ୍ଣ ଓ ଶୀର୍ଷକାୟ । ବାସସ୍ଥାନ ଉକ୍ତ ରୁଦ୍ରପ୍ରୟାଗ ନିକଟସ୍ଥ ଗ୍ରାମରେ । ଶାଳପିଲ ମାଟିକ ୪୨୦ ବେତନରେ ରହୁବାର ଧାର୍ଯ୍ୟ ହେଲା । ସେ ଅଞ୍ଚଳରେ ବୁଲି, ଦାନ୍ତ, ବାଣୀଚୂଳମାନଙ୍କ ସଙ୍ଗରେ ପାହା ଟଙ୍କାର ରୁଚ୍ଛି ହୁଏ, ସେମାନେ ସେଥିରୁ ଖାଆନ୍ତି । ବ୍ରାହ୍ମଣଦ୍ଵାରା ରକ୍ଷାବତ୍ତାର କାର୍ଯ୍ୟ ତଳେ କିନ୍ତୁ ବରବର ଉପଦେଶ ଦେବାକୁ ହୁଏ । କାରଣ ସେ ଅଞ୍ଚଳରେ ଭିତରୁ ପେକ ଗାଳନ୍ତି ନାହିଁ । ରୁଟି ଅଳ୍ପତଃ ଓ କଞ୍ଜ ମୋଟା ହୁଏ ।

ତାରିଖରେ ଶିବାନଳୀରେ ୧ ଦଣ୍ଡା ସମୟରେ ପହଞ୍ଚିଲୁ । ସେଠାରୁ କମଳା ଚଢ଼ିରେ ଯାଇ ରହିଲୁ । ୧ ତାରିଖ ସକାଳେ ସେଠାରୁ ବାହାରି କର୍ଣ୍ଣପ୍ରୟାଗରେ ଦିବା ୧ ଦଣ୍ଡା ସମୟରେ ପହଞ୍ଚିଲୁ । ହରିଦ୍ଵାରରୁ କର୍ଣ୍ଣପ୍ରୟାଗ ୧୧୮ ମାଇଲ । ଏଠାରେ କର୍ଣ୍ଣଗଙ୍ଗା ଅଳକାନଦୀ ସହିତ ମିଶିଅଛି । ଏହି ମିଶ୍ରଣ ସ୍ଥଳ ସମୁଦ୍ର ବସ୍ତରୁ ୨୦୦୦ ଫୁଟ ଉଚ୍ଚ । ଏହି ନଦୀ ଉପରେ ୨୨୧ ଫୁଟ ଲମ୍ବା ଲୌହକର୍ମିତ ସ୍କୁଲ ପୋଲ ଅଛି । ଏହା ସବୁଠାରୁ ଲମ୍ବା ବୋଲି ବୋଧହୁଏ । ଚଢ଼ିର ସମ୍ମୁଖରେ ପିଣ୍ଡାର ନଦୀର ଦକ୍ଷିଣକୁ ପ୍ରସ୍ତରକର୍ମିତ ସୋପାନ ଉପରେ ଚଣ୍ଡୀଦେବୀଙ୍କ ମନ୍ଦିର । ମହାତ୍ମା ଶଙ୍କରଗୃହିକଦ୍ଵାରା ଏହି ମନ୍ଦିରଟି ନିର୍ମିତ । ପ୍ରବାଦ ଅଛି ଦାତାକର୍ଣ୍ଣ ଏହିଠାରେ ତପସ୍ୟା କରୁଥିଲେ ।

ଏଠାରେ ଡାକର ଗୋଟିଏ ଯୁବତନ ମନ୍ଦିର ଅଛି । ଦୋନାର ବନ୍ୟାରେ ଏହି ମନ୍ଦିରଟି ଭଙ୍ଗି ଯାଇଥିଲା କିନ୍ତୁ ପରେ ଏହାର ନୂତନ ସମ୍ଭାର ହୋଇଅଛି । କର୍ଣ୍ଣପ୍ରୟାଗ ଓ ରୁଦ୍ରପ୍ରୟାଗର ମଧ୍ୟ ସ୍ଥଳରେ ନାଗରାସୁ ନାମକ ଗୋଟିଏ ସରକାରୀ ବଙ୍ଗଳା ଅଛି । ଏଠାରୁ ରୁଦ୍ରପ୍ରୟାଗ ପ୍ରାୟ ୨୪ ମାଇଲ । ନାଗରାସୁଠାରେ ଗୋଟିଏ ଭାକ୍ରରଖାନା, ଡାକଘର, ପୋଲିସଫାଣ୍ଡି, ବଙ୍ଗଳା ଓ ଧର୍ମଶାଳା ଅଛି । ବହୁନାଥରୁ ଫେରବା ସମୟରେ ଅନେକ ଯାତ୍ରୀ ମେହେଲଚୋରୀ ହୋଇ ରାମନଗର ଷ୍ଟେସନକୁ ଯାନ୍ତି । ଏଠାରୁ ତାହା ୧୦୧ ମାଇଲ । ସେଠାରୁ ଯାଇ ଅମ୍ବେମାନେ କର୍ଣ୍ଣକାଣ୍ଡରେ ରହିଲୁ । ୧୦ ତାରିଖ ସକାଳ ଓଳ ନଳପ୍ରୟାଗରେ ପହଞ୍ଚିଲୁ । ପାବଂସାୟ ପଞ୍ଚପ୍ରୟାଗ ମଧ୍ୟରୁ ଏହା ଗୋଟିଏ । କଣ୍ଠ ମୁନିଙ୍କ ଅଶ୍ରମ ଥିଲା ବୋଲି ଏହାକୁ କଣ୍ଠାଶ୍ରମ \*ମଧ୍ୟ କହନ୍ତି । ଏଠାରେ ଅଳକାନଦୀ ସହିତ ନଦାକିନୀ ନଦୀର ସଙ୍ଗମ ହୋଇଅଛି । ସଙ୍ଗମ ସ୍ଥାନଟି ସମୁଦ୍ର ବସ୍ତରୁ ୨୪୨୪ ଫୁଟ ଉଚ୍ଚ । ନଳପ୍ରୟାଗରେ ଅନେକ ଗୁଡ଼ିଏ ଦୋକାନ ଓ ଯାତ୍ରୀ-ମାନଙ୍କର ରହବା ଘର ଅଛି । ନଦୀର ସଙ୍ଗମ ସ୍ଥାନରେ ନାଗତଃକକର ଗୋଟିଏ ମନ୍ଦିର ଅଛି । ସେଥିରେ ନଳ, ଯଶୋଦା, ବଳରାମ, ଲକ୍ଷ୍ମୀ ପ୍ରଭୃତିଙ୍କର ମୂର୍ତ୍ତି ବିଦ୍ୟମାନ । ଘର ଗୁଡ଼ିକ ଖୋଦିତ ଶିଳାଦ୍ଵାରା ଅଳଙ୍କୃତ । ନଦାକିନୀ ନଦୀ ଉପରେ ୧୨୦ ଫୁଟ ଲମ୍ବା ଗୋଟିଏ ଲୌହର ସ୍କୁଲ ସେତୁ ଅଛି । ସେଠାରୁ ଗୋଟିଏ ରାତ୍ରୀ ଏହି ନଦାକିନୀ ଘର ବାଟେ ଗରୁଡ଼ଚଢ଼ି ପର୍ଯ୍ୟନ୍ତ ଯାଇଅଛି । ଗରୁଡ଼ଚଢ଼ି ଏଠାରୁ ୪୭ ମାଇଲ । ଗରୁଡ଼ଚଢ଼ିରୁ ମଠର ସଭିଷ ରାଣୀକ୍ଷେତ୍ର, ନିକତାଳ ହୋଇ ୧୧୦ ମାଇଲ ଦୂରସ୍ଥିତ କାଠଗୋଦାମ ରେଲ ଷ୍ଟେସନକୁ ଯାଇଅଛି । ଏଠାରୁ ଓପର ଓଳ ଯାଇ ରୁଆଦାରେ ରହିଲୁ ।

୧୧ ତାରିଖରେ ରୁଆଦାରୁ ଓ ଲଲସାଙ୍ଗା ବା ଗୁମେଲି ହୋଇ ସୌଲ ଚଢ଼ିରେ ଦିନରେ ବିଶ୍ରାମ ନେଲୁ । ଏହି ଗୁମେଲି ଚଢ଼ିରେ କେଦାରନାଥ ରାତ୍ରୀ ମିଳିଅଛି । ହରିଦ୍ଵାରରୁ ଲଲସାଙ୍ଗା ବା ଗୁମେଲି ୧୩୮ ମାଇଲ । ଏଠାରେ ଅନେକ ଦୋକାନୀ ଯାତ୍ରୀମାନଙ୍କର ରହବା ଘର ଓ ଧର୍ମଶାଳା ଏବଂ ପୋଷ୍ଟଅଫିସ୍ ଓ ସରକାରୀ ବଙ୍ଗଳା ମଧ୍ୟ ଅଛି । ପୁବେ ଏହି ଚଢ଼ି ଅଳକାନଦୀର ଅପର ପାର୍ଶ୍ଵରେ ଥିଲା । ୧୮୧୪ ଖ୍ରୀଷ୍ଟାବ୍ଦର ଦୋକାନୀ ବନ୍ୟାରେ ଏହା ବିଧୂସ୍ତ ହୋଇଅଛି । ବର୍ତ୍ତମାନ ଅଳକାନଦୀର ଅପର ପାର୍ଶ୍ଵରେ ଏହି ନୂତନ ସହର ନିର୍ମିତ ହୋଇଅଛି ।



**ଘୋନାର ବନ୍ୟା**—ଗୁମେଲି ଓ ପିପିଲର ମଧ୍ୟବର୍ତ୍ତୀ ସୌଲଚର ନିକଟରେ ବିରହାଗଙ୍ଗା ନାମକ ଗୋଟିଏ ନଦୀ ଅଳକାନଦୀରେ ପଡ଼ିଅଛି । ଏହି ସଂଯୋଗ ସ୍ଥାନରୁ ପ୍ରାୟ ଛଅ ମାଇଲ ଉପରେ ଘୋନା ବା ଗୋହନା ନାମକ ଗ୍ରାମ ନିକଟରେ ଗୋଟିଏ ପାହାଡ଼ର ପ୍ରକାଶ୍ଚ ଅଂଶ ୧୮୯୩ ଖ୍ରୀଷ୍ଟାବ୍ଦରେ ବିରହାଗଙ୍ଗା ଉପରେ ଭୂକମ୍ପିତବାରୁ ବିହାଗଙ୍ଗାର ସ୍ରୋତ ପ୍ରାୟ ଏକ ବର୍ଷ ପର୍ଯ୍ୟନ୍ତ ବନ୍ଦ ହୋଇ ଯାଇଥିଲା । କ୍ରମେ କ୍ରମେ ଜଳ ଜମା ହୋଇ ବହୁ ଦୂର ଲମ୍ବା ଓ ପ୍ରାୟ ୧୦୦୦ ଫୁଟ ଗଭୀର ହୋଇ ଗୋଟିଏ ଛୋଟ ହ୍ରଦ ଆକାରରେ ପରିଣତ ହୋଇଥିଲା । ଗର୍ଭସ୍ତମେଷୁ ଏହି ବ୍ୟାପାର ଦେଖି ସେଠାରୁ ହରହର ପର୍ଯ୍ୟନ୍ତ ଅଳକାନଦୀ ଓ ଗଙ୍ଗାର ଗରବର୍ତ୍ତୀ ସମସ୍ତ ଲୋକଙ୍କୁ ତାଙ୍କର ସମସ୍ତ ଦ୍ରବ୍ୟ-ସମ୍ପାଦ ନେଇ ପ୍ରାୟ ୨୦୦ ଫୁଟ ଉଚ୍ଚରେ ରଖିବାକୁ ଆଦେଶ ଦେଲେ । ଘୋନାଠାରୁ ହରହର ପର୍ଯ୍ୟନ୍ତ ଅସ୍ଥାୟୀ ଟେଲିଗ୍ରାଫ୍ ତାରରେ ବନ୍ଦୋବସ୍ତ କରି ଜଣେ ଇଞ୍ଜିନିଅରକୁ ସେଠାରେ ରଖାଇ ପ୍ଳାବନ ପୁକ୍ତରୁ ଖବର ଦେବାକୁ ବନ୍ଦୋବସ୍ତ କରିଥିଲେ । ଲଲସଙ୍ଗା ବା ଗୁମେଲିଠାରୁ ଲକ୍ଷ୍ମନସୁଲ ପର୍ଯ୍ୟନ୍ତ ସମସ୍ତ ଝୁଲ-ପୋଲ ଉଠାଇ ନେଇଥିଲେ । ଏହାପରେ ଅଗଷ୍ଟ ମାସ ତା ୨୫ ରଖି ରାତ୍ରି ଦ୍ୱିପ୍ରହର ସମୟରେ ଉକ୍ତ ଗୋହନା ହ୍ରଦର ବିଶାଳ ଜଳସ୍ରାବି ପଡ଼ିତ ପର୍ବତ ଭଗ୍ନ କରି ପ୍ରବଳ ବେଗରେ ଧାବିତ ହେଲା । ଏଠାରୁ ହରହର ପର୍ଯ୍ୟନ୍ତ ପ୍ରାୟ ୧୫୦ ମାଇଲ ନଦୀର ଗରବର୍ତ୍ତୀ ସମସ୍ତ ଯାତ୍ରୀପଥ, ଘରଦ୍ୱାର ଓ ମନ୍ଦିରର ଚିହ୍ନ ପର୍ଯ୍ୟନ୍ତ ରହି ନ ଥିଲା । ଏହି ସ୍ୱତନ୍ତ୍ର ଦୁର୍ଘଟଣାରେ ଗର୍ଭସ୍ତମେଷୁଙ୍କ ଚେଷ୍ଟାରେ ପ୍ରଜାମାନଙ୍କର ପ୍ରାଣରକ୍ଷା ହେଲା ସତ୍ୟ କିନ୍ତୁ ସେମାନେ ସର୍ବସ୍ୱାନ୍ତ ହେଲେ । ନଳପ୍ରୟାଗ, କଶ୍ମିପ୍ରୟାଗ, ରୁଦ୍ରପ୍ରୟାଗ, ଶ୍ରୀନଗର, ଦେବପ୍ରୟାଗ ପ୍ରଭୃତି ପ୍ରଧାନ ପ୍ରଧାନ ସ୍ଥାନରେ ଯେଉଁ ସମସ୍ତ ଘରଦ୍ୱାର ବର୍ତ୍ତମାନ ଦୁଷ୍ଟଗୋଚର ହୁଏ, ତାହା ପ୍ରାୟ ୪୦୫୦ ବର୍ଷ ହେବ ଇଆରି ହୋଇଅଛି । ଗୋହନା ଗାଁ ନିକଟରେ ବିରହାଗଙ୍ଗା ବର୍ତ୍ତମାନ ସୁଦ୍ଧା ଗୋଟିଏ ହ୍ରଦ ଆକାରରେ ରହିଅଛି । ତାହାକୁ ଘୋଣା ହ୍ରଦ କହନ୍ତି ।

ଗଙ୍ଗା ଓ ଅଳକାନଦୀ ନଦୀରେ ଚିତ୍ରପାଇନ (ଦେବଦାରୁ) କାଠର ଅସଂଖ୍ୟ ସ୍ତମ୍ଭର କାଠ ଭସାଇ ଦେଇ ହୁସିକେଶ ଓ ହରହରରେ ଗଦା କରି ରଖା ହୋଇଅଛି ଓ ରେଲରେ ପଠା ହେଉଅଛି । ଏହି ପାଖାପାଖି ପ୍ରଦେଶରେ କାଠ ନେବାର ଗାଡ଼ି ସ୍ୱାସ୍ଥ୍ୟ ନାହିଁ । ନଦୀ ଭଲ ଅନ୍ୟ ଉପାୟରେ କାଠ ନେବାର ସୁବିଧା ନାହିଁ । ଘୋନାର ନିକଟ ପାଖାପାଖି ନଦୀର ପ୍ରଶର ସ୍ରୋତରେ କରତକଳ ବସାଇ ସ୍ତମ୍ଭର ଉତ୍ତର କରି ନଦୀ ସ୍ରୋତରେ ଭସାଇ ଦିଅନ୍ତି । ସମସ୍ତ କାଠ ଭସା ହେଲାପରେ ଲୋକ ପଛେ ପଛେ ଆସି ଅଧିକ ଥିବା କାଠକୁ ଖସାଇ ଦିଅନ୍ତି । ଚିତ୍ର କାଠ ବଡ଼ ହାଲୁକା । ତେଣୁ ଭଲ ଭାସେ । ଏ ସ୍ଥାନରେ ଅନେକ—ଦେବଦାରୁ କାଠର ଜଙ୍ଗଲ ଅଛି । କାଠଗୁଡ଼ିକ ଅତ୍ୟଧିକ ମୋଟା ଓ ୧୦୦ ଫୁଟ ପର୍ଯ୍ୟନ୍ତ ଲମ୍ବା ।

କିନ୍ତୁ ସାଧାରଣ ଲୋକେ ଏ ସ୍ଥାନକୁ ଲଲସାଙ୍ଗା ବୋଲି କହନ୍ତି । ପୂର୍ବେ ଅଳକାନଦୀ ଉପରେ ଏହି ସ୍ଥାନର ଗୋଟିଏ ପୋଲ ଉପରେ ଲଲ ରଙ୍ଗ ଦିଆ ହୋଇଥିଲା ବୋଲି ଏରୁପ ନାମକରଣ ହୋଇଅଛି । ଏହା ଲଲସାଙ୍ଗା ଶବ୍ଦର ବିକୃତି । ଏଠାରେ ବର୍ତ୍ତମାନ ଗୋଟିଏ ଲୋକନିର୍ମିତ ୧୩୩ ଫୁଟ ଲମ୍ବର ଝୁଲ ପୋଲ ଅଛି । କେଦାରନାଥର ଯାତ୍ରୀମାନେ ଏଠାରେ ଆସି ବିହନାଥ ସ୍ୱାସ୍ଥ୍ୟରେ ପହଞ୍ଚନ୍ତି ।

**ପିପିଲିକୋଟୀ**—ହରହରଠାରୁ ମା ୧୪୭ ମାଇଲ । ଅଳକା-ନଦୀର ବାମ ଗରରେ ଏହା ଗୋଟିଏ ଛୋଟ ସହର । ଲଲସାଙ୍ଗାରୁ ଅଳକାନଦୀର ଉତ୍ତର ପାରରେ ସାଧା ବରବର ଦ୍ୱାଟଚଟି ପର୍ଯ୍ୟନ୍ତ ଆସି ନଦୀ ପାର ହୋଇ ଦକ୍ଷିଣ ପାର୍ଶ୍ୱରେ ଯାଇଅଛି । ଏଠାରେ ଲହରୀ ଝୁଲ-ପୋଲ ୮୦ ଫୁଟ ଲମ୍ବା । ଲଲସାଙ୍ଗା ଓ ଦ୍ୱାଟଚଟି ମଧ୍ୟରେ ଗୋଟିଏ ଜଳସ୍ରୋତ ଅଛି । ଉକ୍ତ ଜଳସ୍ରୋତ କେଦାରନାଥ ସାଧା ଗୋପେଶ୍ୱର ସଲିକଟ ଦିଗରୁ ନାମକ ହ୍ରଦର ଉଦ୍ଭବୁତ୍ତ ଜଳ ସଙ୍ଗେ ଆସି ଅଳକାନଦୀରେ ପଡ଼ିଅଛି । ପିପିଲିକୋଟୀରେ ଗୋଟିଏ ସୁନ୍ଦର ମନ୍ଦିର ଅଛି । ତାହାର ଚୂଡ଼ାଟି ଧୈଲ୍ୟ ଫଳ ପରି । ଏଠାରେ ତାଳଦର ଓ ସରକାରୀ ବଙ୍ଗାଳା ଅଛି । ବଙ୍ଗାଳା ନିକଟରେ ଗୋଟିଏ ଛୋଟ ଶିବ ମନ୍ଦିର ଅଛି । ଏଠାରେ ଗୁମ୍ଫାଗାଢ଼ର କଟାଲକ୍ଷ୍ମ (ଗୁମର) ବିଦ୍ୟୁ ହୁଏ । ଗରୁଡ଼ଗଙ୍ଗା ଗୋଟିଏ ଚଟି । ଗରୁଡ଼-ଗଙ୍ଗା ନାମକ ଗୋଟିଏ ଛୋଟ ନଈ କଳରେ ଏହା ଅବସ୍ଥିତ । ଏଠାରେ ଗରୁଡ଼ଦେବଙ୍କର ଗୋଟିଏ ସୁଦୃ ମନ୍ଦିର ଅଛି ! ଯାତ୍ରୀମାନେ ଏଠାରେ ସ୍ନାନ କରି ଗରୁଡ଼କୁ ଦର୍ଶନ କରନ୍ତି । ପ୍ରବାଦ ଅଛି— ଗରୁଡ଼ଗଙ୍ଗାରେ ସ୍ନାନ କରିବା ସମୟରେ ଚୁଡ଼ି ଗୋଟିଏ ପ୍ରଧର ଆଣି ଘରେ ରଖି ପୂଜା କଲେ ସର୍ବ ଭୟ ଥାଏ ନାହିଁ । ଏହି ଗରୁଡ଼ଙ୍କ ମନ୍ଦିର ସମ୍ମୁଖରେ ବିଷ୍ଣୁଙ୍କର ଗୋଟିଏ ସୁଦୃ ମନ୍ଦିର ଅଛି । ଏ ନଦୀର ଜଳ ଅତ୍ୟନ୍ତ ସୁଖ । ଏଠାରେ ଶିଆସିଆ କରି ବାହାର ସ୍ୱାସ୍ଥ୍ୟରେ ଭରତଚନ୍ଦ୍ର କଲିଆଙ୍କୁ ଜ୍ୱର ହେବାରୁ ଦୁଇ ମାଇଲ ଯାଇ ଟାଙ୍ଗର ଚଟିରେ ବିଶ୍ରାମ ନେଲୁ । ଗରୁଡ଼ଗଙ୍ଗାର ଜଳ ବଡ଼ ଥଣ୍ଡା । ସେହି ଥଣ୍ଡା ଜଳରେ ମୁଣ୍ଡ ଚୁଡ଼ାଇ ବେଶି ଗାଧୋଇବାରୁ ଥଣ୍ଡା ଲାଗି ଜ୍ୱର ହେଲା । ସେହି ଦିନ ରାତ୍ରିରେ ସେ ଚଟିରେ ଜଣେ ସୁନାଯାତ୍ରୀ ଗୋଟିଏ ଔଷଧ ଦେବାରେ ସେ ରାତ୍ରିରେ ଜ୍ୱର ଛାଡ଼ିଗଲା । ପର ଦିନ ସକାଳେ ସମସ୍ତେ ସେଠାରୁ ଯାଇ କୁମାରଚଟିରେ ରହିଲୁ ।

କୁମାରଚଟି ଗୋଟିଏ ବୃହତ୍ ଚଟି । ଏଠାରେ ଅନେକ ଛୋଟ ଚଟିଦର ଅଛି । ଏହାର ଅଳ୍ପ ଦୂରରେ ଅଳକାନଦୀ ଅତ୍ୟନ୍ତ ନିମ୍ନରେ ବହି ଯାଉଅଛି । ଏତେ ନିମ୍ନ ସେ ସ୍ୱାସ୍ଥ୍ୟରୁ ନଦୀ ଆଦୌ ଦୁଷ୍ଟଗୋଚର ହୁଏ ନାହିଁ । ସେହି ସ୍ୱାସ୍ଥ୍ୟରୁ ପ୍ରସ୍ତର ଗଢ଼ାଇଦେଲେ ସ୍ୱାସ୍ଥ୍ୟ ବେଗରେ ଗଡ଼ି ତଳକୁ ଗୁଲିଯାଏ । ଏହା ଦେଖିବାକୁ ବଡ଼ ଆନନ୍ଦ ବୋଧହୁଏ । ସନ୍ଧ୍ୟାସୀ ମହାଶୟ ଅନେକ ପ୍ରସ୍ତର ଗଢ଼ାଇ ଆତ୍ମମାନଙ୍କୁ ଆପୋଦ ଦେଉଥିଲେ । ଏ ଚଟି ସଲିକଟରେ ଗୋଟିଏ ଦଉଡ଼ିର ଝୁଲ-ପୋଲ ଅଛି । ଏଠାରୁ ଅଳକାନଦୀ ଏହି

ଝୁଲିଯୋଗ ପାର ହୋଇ କଲେଣ୍ଡର ଯାଇଅଛି । କଲେଣ୍ଡର ମନ୍ଦର ପାହାଡ଼ ଉପରେ, ନିବଡ଼ ଚିତ୍ର-ଦେବଦାଠୁ ବନମଧ୍ୟରେ ଅବସ୍ଥିତ ।

**ଜ୍ୟୋତ୍ସ୍ନାମଠ ବା ଜ୍ୟୋତିର୍ବୀମ—ହରଦ୍ୱାରଠାରୁ**

୧୨୩ ମାଇଲ । ଏଠାରେ ମହାଦେବଙ୍କର ଜ୍ୟୋତିର୍ଲିଙ୍ଗ ଅଛି । ବଦ୍ୱନାଥଙ୍କ ରାଜ୍ୟ ବା ମହାନୁ ଏବଂ ତାଙ୍କର କର୍ମଗୁଣ୍ୟମାନେ ଶୀତକାଳରେ ପ୍ରାୟ ୨ ମାସ ଏଠାରେ ଅଧି ରହନ୍ତି । ସମୁଦ୍ର ବନ୍ଧରୁ ଏ ସ୍ଥାନ ୨୧୦୭ ଫୁଟ ଉଚ୍ଚ । ଅଲକାନନ୍ଦା ସହିତ ଧବଳୀ ବା ବିଷ୍ଣୁଗଙ୍ଗା ନଦୀର ସଙ୍ଗମ ସ୍ଥାନରୁ ଏହା ପ୍ରାୟ ୧୫୦୦ ଫୁଟ ଉଚ୍ଚ । ଉକ୍ତ ସ୍ଥାନ ବିଷ୍ଣୁପ୍ରୟାଗ ନାମରେ ଖ୍ୟାତ । ପ୍ରବାଦ ଅଛି, ଏହି ସ୍ଥାନରେ ପୁରୁଷ ବଦନ ବଣ ଥିଲା । ଏହି ସ୍ଥାନରେ ଅଗ୍ରସ୍ୟ ମୁନି ବିଷ୍ଣୁଙ୍କୁ ଅଭିଧାନା କରିଥିଲେ । ଜ୍ୟୋତ୍ସ୍ନାମଠରୁ ବିଷ୍ଣୁପ୍ରୟାଗକୁ ଯିବା ସମୟରେ ଭୃଗୁଙ୍କର ଗଡ଼ାଣି ଓ ଅଧିବା ସମୟରେ ଅତ୍ୟନ୍ତ ଉଠାଣି । ଅଧିବାକୁ ଭୃଗୁଙ୍କର କଷ୍ଟ ହୁଏ । ଏ ସ୍ଥାନରେ ଘର ପଥରରେ ତିଆରି, ଅତି ସୁନ୍ଦର ଓ ଶ୍ରେଷ୍ଠ ପଥରର ଟାଇଲ ଦ୍ୱାରା ଛତ୍ରଣି । ରାଜ୍ୟ ଓ ପୁରୋହିତମାନଙ୍କର ଘର ସୁନ୍ଦରରୂପେ ନିର୍ମିତ । ଏମାନେ କାର୍ତ୍ତିକ ମାସ ୧୫ ଦିନ ପରେ ବଦ୍ୱନାଥରୁ ଅଧି ଏଠାରେ ରହି ପ୍ରାୟ ଦ୍ୱିଶାଖ ମାସ ଶେଷ ସମୟକୁ ବଦ୍ୱନାଥକୁ ଯାନ୍ତି । କାରଣ ପ୍ରାୟ ୨ ମାସ ବଦ୍ୱନାଥ ମନ୍ଦର ବରଫାଚ୍ଚିତ ଥାଏ । ଏଠାରେ ନରସିଂହ ବିଗ୍ରହଙ୍କର ଗୋଟିଏ ମନ୍ଦର ଅଛି । ଏହି ମନ୍ଦରଟି ତାମ୍ବୁ ଗୃହରେ ତିଆରି ହୋଇଅଛି । ଦକ୍ଷିଣରେ ଥିବା ପବ୍ୱତରୁ ଝରଣା ଜଳ ଅଧି ଦୁଇଗୋଟି ଗିଡ଼ଲର ଗୋମୁଖ ନଳଦ୍ୱାରା ଏକ ପ୍ରସ୍ତର ବିଶିଷ୍ଟ ଜଳାଧାରରେ ପଡ଼ିଅଛି । ଏହାକୁ ଦଶଧାରା କହନ୍ତି । ଏହା ସଲିକଟରେ ଶ୍ରେଣୀବଦ୍ଧ ଭାବେ କେତେଗୁଡ଼ିଏ ମନ୍ଦର ଅଛି । ମନ୍ଦରମାନଙ୍କରେ ପ୍ରାଚୀନ କାଳର ଚିତ୍ରସବୁ ଦେଖାଯାଏ । ଏହି ମନ୍ଦରଗୁଡ଼ିକର ମଧ୍ୟଭାଗରେ ପ୍ରାଚୀନ-ବେଦ୍ଧିତ ଗୋଟିଏ ବିଷ୍ଣୁ ମନ୍ଦର ଅଛି । ଏଠାରେ ସୁରତନ ଭଙ୍ଗା ମନ୍ଦରର ବହୁତ ଚିତ୍ର ଦେଖାଯାଏ । ଶୁଣାଯାଏ ଭୂମିକମ୍ପରେ ଏ ସବୁ ନଷ୍ଟ ହୋଇଅଛି । କିନ୍ତୁ ବିଷ୍ଣୁ, ଗଣେଶ, ସୂର୍ଯ୍ୟଙ୍କର ମନ୍ଦର ଅତି ଅଲ ନଷ୍ଟ ହୋଇଅଛି । ବିଷ୍ଣୁ ମନ୍ଦର ନିର୍ମାଣ ପ୍ରଣାଳୀ ଅତି ଉଚ୍ଚ । କୁସୁବର୍ଣ୍ଣ ପ୍ରସର ନିର୍ମିତ ଏବଂ ପ୍ରାୟ ୭ ଫୁଟ ଉଚ୍ଚ । ଏହା ଗୁରୁ ଗୋଟି ଝା-ମୁର୍ତ୍ତିଦ୍ୱାରା ରକ୍ଷିତ । ଜ୍ୟୋତ୍ସ୍ନାମଠରେ ଗୋଟିଏ ବହୁ ସୁରତନ ମନ୍ଦର ଅଛି । ଶୁଣାଯାଏ ଏଠାରେ ଏକ ଦେବୀ ପ୍ରତିଷ୍ଠିତ ଥିଲେ । ତାଙ୍କ ସମ୍ମୁଖରେ ପ୍ରତି ଦିନ ନରବଳି ଦିଆ ଯାଉଥିଲା । ମହାତ୍ମା ଶଙ୍କରଗୁଣ୍ଡି ଉକ୍ତ ପ୍ରଥା ଉଠାଇ ଦେଇଥିବାର ପ୍ରକାଶ । ଏ ମଠ ମହାତ୍ମା ଶଙ୍କରଗୁଣ୍ଡି ପ୍ରତିଷ୍ଠା କରିଥିଲେ । ଶଙ୍କରଗୁଣ୍ଡିଙ୍କର ପ୍ରତିଷ୍ଠିତ ଗୁରୁଗୋଟି ମଠ ମଧ୍ୟରୁ ଦ୍ୱାରକାର ସାରଦା ମଠ, ସେତୁବଳି ରାମେଶ୍ୱରରେ ଶିବିନି ମଠ, ସୁରୁଷୋତ୍ତମ କ୍ଷେତ୍ରରେ ଗୋବର୍ଦ୍ଧନ ମଠ ଓ ହିମାଳୟରେ ଏହି ଜ୍ୟୋତ୍ସ୍ନାମଠ । କେଦାରନାଥ ଓ ବଦ୍ୱନାଥର ରାଜ୍ୟ ବା ମହାନୁ ମାନ୍ୟକ ପ୍ରଦେଶ ଅନ୍ତର୍ଗତ ମାଳବାର ଜିଲ୍ଲାର ଲେଲ ।

ଜ୍ୟୋତ୍ସ୍ନାମଠ ମଧ୍ୟରେ ପାହାଡ଼ରୁ ଅଧିଥିବା ବୃହତ୍ ଜଳସ୍ରୋତ-ଦ୍ୱାରା ଗୁଳିତ କେତେଗୁଡ଼ିଏ ଅଟା ପେଣିବାର ପାନକି ବା ଯନ୍ତ୍ରାକଳ ଅଛି । ଏହି ଯନ୍ତ୍ରାକଳଗୁଡ଼ିକ ୧୫୨୦ ଗଜ ଅନ୍ତରରେ ଅବସ୍ଥିତ । ଗୋଟିକ ପରେ ଗୋଟିଏ ବସା ହୋଇଅଛି । ଏ ଅଞ୍ଚଳରେ ଏହୁପରି ଜଳସ୍ରୋତ ଓ ନଦୀ ସ୍ରୋତଦ୍ୱାରା ଶତ ଶତ ଯନ୍ତ୍ରାକଳ ଗୁଲୁଅଛି । ଜଳକୁ ମାହାରା କରି ଅଣି ପ୍ରାୟ ୧୫ ଫୁଟ ଉଚ୍ଚରୁ ଗୋଟିଏ କାଠର ଉନ୍ନିଦ୍ୱାରା ତଳକୁ ଛଡ଼ି ଦିଆ ହୋଇଅଛି । ଅନ୍ତ ଗୋଟିଏ କେ ବନ୍ଧ ଭାବରେ ଲାଗିଅଛି । ଉକ୍ତ ଚକର ମଧ୍ୟଭାଗରୁ ଗୋଟିଏ ଲୁହାର ଖୁଣ୍ଟା ଉପରକୁ ଉଠି ଅଛି ଏବଂ ଚକଟି ଉକ୍ତ ଲୁହାର ଖୁଣ୍ଟା ଆଗରେ ସଂଯୋଗ କରା ହୋଇଅଛି । ଜଳ ଚକର ଆଗ ଉପରେ ଖୁବ୍ କୋରରେ ପଡ଼ି କକଟକୁ ଦୁରୁଡ଼ିଅଛି । ତାହା ଉପରେ ଯଥା କ୍ରମା ଗହମ ବସ୍ତାରେ ରଖା ହୋଇ ଅଳ୍ପ ଅଳ୍ପ ଆପେ ପଡ଼ି ଅଟା ତିଆରି ହେଉଅଛି । କଳ ଦୁରୁଗବା ପାଇଁ କିଛି ଖରଚ ନାହିଁ । ଏ ଭଳି ସୁରଥାରେ ଜଳସ୍ରୋତ ଯାଇ ଏ କାର୍ଯ୍ୟ ହେଉଅଛି । ପ୍ରତ୍ୟେକ କଳ ଉପରେ ଗର୍ଭସ୍ତମେଶ୍ୱକୁ କିଛି କିଛି କରି ଦେବାକୁ ହୁଏ ।

ଯୋଗୀମଠରେ ସୁନ୍ଦର ଗୋଲପ ଫୁଲର ବଗିଚା ଅଛି । ସେହି ବଗିଚାରେ ବଡ଼ ବଡ଼ ଫୁଲ ପ୍ରତ୍ୟେକ ଗଛରେ ପ୍ରଭୃତ ପରିମାଣରେ ଫୁଟେ । ଏଥିରେ ଯତ୍ନ ମଧ୍ୟ କିଛି କରାଯାଏ ନାହିଁ । ଅତି ଏକ ପ୍ରକାର ଜଙ୍ଗଲ ଲତା-ଗୋଲପ ମଧ୍ୟ ରାସ୍ତା ଧାରରେ ଦେଖିବାକୁ ମିଳେ । ତାହାର ପାଖୁଡ଼ା ଅଳ୍ପ ଓ ସାଧାରଣ ଜଙ୍ଗଲରେ ଅପେ ବିସ୍ତର ହୁଏ । ସୁଗନ୍ଧ ମଧ୍ୟ ଅଛି ।

ଏଠାରୁ ଧଉଳ ନଦୀର ଡାର ବାଟେ ଗୋଟିଏ ରାସ୍ତା ତିଆରି କିଛିପାସ ଗିରି ସଙ୍କଟ ହୋଇ ଯାଇଅଛି । ଏହା ୫୮ ମାଇଲ ଓ ୧୨୨୨୮ ଫୁଟ ଉଚ୍ଚ । ଏଠାରୁ ୧୩ ମାଇଲ ଦୂରରେ ଭବିଷ୍ୟବଦ୍ଧ । ଏହା ତପୋବନ ନାମକ ସ୍ଥାନ ନିକଟରେ । ମାନସରୋବର ଓ କୈଳାସକୁ ମଧ୍ୟ ଏହି ରାସ୍ତାରେ ଯିବାକୁ ହୁଏ । ଏହି ରାସ୍ତାରେ ଏବଂ ବଦ୍ୱନାଥ ରାସ୍ତାରେ ଗୁମରା ଗାଈ ଦେଖାଯାନ୍ତି । ଏଠାରୁ ବଦ୍ୱନାଥ ରାସ୍ତା ବଡ଼ ସଙ୍କଟ ଓ ବରଫାଚ୍ଚିତ । ସ୍ଥାନେ ସ୍ଥାନେ ଦୁର୍ଗମ ଓ ବିପତ୍ତନଳ ।

ପ୍ରବାଦ ଅଛି, ଜ୍ୟୋତ୍ସ୍ନାମଠରେ ଯେ ନରସିଂହ ମୂର୍ତ୍ତି ଅଛନ୍ତି ତାଙ୍କର ଗୋଟିଏ ବାହୁ ଦିନକୁ ଦିନ ଶୀତ ହେଉଅଛି । ଏହି ବାହୁ ଯେଉଁ ଦିନ ଛଡ଼ିଯିବ ସେହି ଦିନ ପବ୍ୱତ ଭଙ୍ଗି ବଦ୍ୱନାଥ ଯିବାର ରାସ୍ତା ବନ୍ଦ କରିଦେବ ଏବଂ ଭବିଷ୍ୟବଦ୍ଧଠାରେ ନୂତନ ମନ୍ଦର ହେବ । ଏହି ପ୍ରବାଦ ମିଥ୍ୟା ବୋଲି ମନେ ହୁଏ ନାହିଁ । କାରଣ ଜ୍ୟୋତ୍ସ୍ନାମଠରୁ ବଦ୍ୱନାଥ ରାସ୍ତା ଧର୍ଯ୍ୟଯାଇ ନଷ୍ଟ ହେଉଅଛି । ଅତ୍ୟଧିକ ତୃଷାରପାତ ହୋଇ ମଧ୍ୟେ ମଧ୍ୟେ ବାଟ ବନ୍ଦ ହେବାର ଉପକ୍ରମ ହୁଏ । ସ୍ଥାନେ ସ୍ଥାନେ ରାସ୍ତା ଏପରି ଉଚ୍ଚ ପାହାଡ଼ ତଳେ ଯାଇଅଛି ଯେ ଦେଖିଲେ ପ୍ରବାଦ ବାକ୍ୟ ସତ୍ୟ ହେବ ବୋଲି ଅନୁମାନ ହୁଏ ।

**ବିଷ୍ଣୁ ପ୍ରୟାଗ**—ପାଦପଦ୍ମ ପଞ୍ଚପ୍ରୟାଗ ମଧ୍ୟରେ ଏହା ଗୋଟିଏ ଗର୍ଭ । ଅଳକାନନ୍ଦା ସହିତ ଧଉଳ ନଦୀର ସଂଯୋଗ ଏହିଠାରେ । ଧଉଳ ନଦୀର ଅନ୍ୟ ନାମ ବିଷ୍ଣୁଗଙ୍ଗା । ଏଠାରେ ବିଷ୍ଣୁଙ୍କର ଗୋଟିଏ ମନ୍ଦିର ଅଛି । ମନ୍ଦିରଠାରୁ ସୋପାନଶ୍ରେଣୀ ଅତ୍ୟନ୍ତ ତଳକୁ ବିଷ୍ଣୁକୁଣ୍ଡ ପର୍ଯ୍ୟନ୍ତ ଯାଇଅଛି । ଏହା ଜନ୍ମୋତ୍ତର ରାଣୀକଦ୍ୱାରା ନିର୍ମିତ ବୋଲି ପ୍ରବାଦ ଅଛି । ଏଠାରେ ବେଣୀ ଚଢ଼ିଘର ନାହିଁ । ଏହି ରାସ୍ତାର ଦୁଇ ପାଖରେ ଅତ୍ୟନ୍ତ ପବନ । ଉକ୍ତ ଗିରିସଙ୍କଟ ମଧ୍ୟରେ ବହୁନାଥ ସିବାକୁ ହୁଏ । ଏଠାରେ ଅଳକାନନ୍ଦାର ଓସାର ୩୦ ଗଜ ଓ ଧଉଳ ନଦୀର ଓସାର ୪୦ ଗଜ । ଏହି ସଙ୍ଗମସ୍ଥଳ ୪୭୪୩ ଫୁଟ ଉଚ୍ଚ । ଚତୁର୍ଦ୍ଦିଗର ଦୁର୍ଗ୍ୟ ବଡ଼ ସୁନ୍ଦର । ପାହାଡ଼-ଗୁଡ଼ିକ ଚୁସଲିତାଶୂନ୍ୟ । ଧଉଳ ନଦୀର ଜଳ ପିଙ୍ଗଳ ବର୍ଣ୍ଣ । ଅଳକାନନ୍ଦାର ଗଳ ବର୍ଣ୍ଣ ଜଳ ସହିତ ନ ମିଶି ବହୁ ଦୂର ପର୍ଯ୍ୟନ୍ତ ବହି ଯାଉଅଛି । ସ୍ରୋତର ବେଗ ବଡ଼ ପ୍ରଖର । ସେଥିଯୋଗୁଁ ବିଷ୍ଣୁକୁଣ୍ଡରେ ଲୁହାର ଜଞ୍ଜିର ଓ କଞ୍ଚାର ବ୍ୟବସ୍ଥା ଅଛି । ଏତେ ସାବଧାନ ହୋଇ ମଧ୍ୟ ଲେକେ ସ୍ନାନ ସମୟରେ ଏହି ଜଳ ସ୍ରୋତରେ ପଡ଼ି ପ୍ରାଣ ତ୍ୟାଗ କରନ୍ତି । ଫେରିବା ସମୟରେ ଏଠାରୁ ଜ୍ୟୋତୀର୍ଣ୍ଣମଠ ନ ଯାଇ ସିଧା ସିଧାରଚଢ଼ିକୁ ଯାଆନ୍ତି । ଜ୍ୟୋତୀର୍ଣ୍ଣମଠକୁ ମଧ୍ୟ ସ୍ୱତନ୍ତ୍ର ରାସ୍ତା ଅଛି ।

ପାଣ୍ଡୁକେଶର ଅଳକାନନ୍ଦାର ଦକ୍ଷିଣ ପାର୍ଶ୍ୱରେ ଅବସ୍ଥିତ । ଅନେକ ଗୁଡ଼ିଏ ଚଢ଼ି ଓ ଧର୍ମଶାଳା ଏଠାରେ ଅଛି । ଏଠାର ଅଧିବାସିନୀମାନେ ଭୂଟିଆ । ଏମାନେ ଦେଖିବାକୁ ଗୌରବର୍ଣ୍ଣ ହେଲେ ମଧ୍ୟ ଅପରିଷ୍କାର । ପାଣ୍ଡୁକେଶର ହସ୍ତିନା ରାଜ୍ୟ ପଞ୍ଚସିତକୁ ଦେଇ ଏଠାରେ ତପସ୍ୟା କରିଥିଲେ ବୋଲି ପ୍ରକାଶ । କେହି କେହି କହନ୍ତି, ପାଣ୍ଡୁରାଜା ଏହିଠାରେ ତପସ୍ୟା କରିଥିଲେ ଓ ପାଣ୍ଡୁବିଦାଳକର ଜନ୍ମ ଏହିଠାରେ । ଏଠାରୁ ଅଳକାନନ୍ଦା ନଦୀ ଆଉ ପାରିରେ ଭୃଗୁଙ୍କର ଉତ୍ତ ପବନ । ଶୁଙ୍ଘରେ ଗୋଟିଏ ବେନୀ ଭଳି ଦେଖାଯାଏ । ପ୍ରବାଦ ଅଛି, ପାଣ୍ଡୁକେଶର ଏଠାରେ ଅଜ୍ଞାତବାସ କରୁଥିଲେ । ଏଠାରେ କେତେଗୁଡ଼ିଏ ତାମ୍ରଫଳକ ଅଛି । ତାହା କାଠଯୋଡ଼ି ନାମକ ରାଜାଙ୍କ ସମୟର ତାରିଖଯୁକ୍ତ । ପାଣ୍ଡୁକେଶରରୁ ଏକ ମାଇଲ ଦୂର ରାସ୍ତାରେ ଶେଷଧାର ନାମକ ପ୍ରସ୍ରବଣ ଅଛି । ଏଠାରେ ଶେଷନାଗଙ୍କର ଗୋଟିଏ ଝୁକୁ ମନ୍ଦିର ଅଛି । ଏହି ରାସ୍ତାରେ ଭୂକର୍ମହର ବୃକ୍ଷ ଦେଖିବାକୁ ମିଳେ । ଏହି ପହ ଏଠାର ଅଧିବାସିନୀମାନେ ଘର ଛାଡ଼ି ଓ ଖାଇବାର ପହ ପରି ବ୍ୟବହାର କରନ୍ତି ।

**ହନୁମାନ ଚଢ଼ି**—ବହୁନାଥ ସିବାର ଶେଷ ଚଢ଼ି । ଏଠାରେ ହନୁମାନଙ୍କର ଗୋଟିଏ ମନ୍ଦିର ଅଛି । ଦୁର୍ଗଜଙ୍ଗା ନାମକ ଗୋଟିଏ ଉପନଦୀ ଆସି ଏଠାରେ ଅଳକାନନ୍ଦା ସହିତ ମିଶିଅଛି । ଏହି ଦୁର୍ଗଜଙ୍ଗା ମଧ୍ୟରୁ ପଥରଗୁଡ଼ିକ ହଲଦୀ ରଙ୍ଗ । ବୋଧହୁଏ ଏ ଜଳର କିଛି ଗୁଣ ଅଛି । ଏଠାରେ ବୈଶାନ୍ୟ ମୁନିଙ୍କର ଆଶ୍ରମ ଥିଲା ଓ ମରୁତରାଜା ପ୍ରସିଦ୍ଧ ଯଜ୍ଞ କରୁଥିଲେ ବୋଲି ପ୍ରବାଦ ଅଛି ।

ଏଠାର ମାଟି ଭୃଗୁରାଣି ପରି । ଏଣୁ ସହଜରେ ଧସି ଯାଇ ରାସ୍ତା ଅବରୋଧ କରେ ।

ବହୁନାଥ ଓ ଚଉଖାୟା ପବନରେ ଅନେକ ଦିନ ପୁଙ୍ଗୁରୁ ଅଗ୍ନିପ୍ରସ୍ତାପ ହେଉଥିଲା । ତାହାର ଗନ୍ଧର ଅଳ୍ପପୁଞ୍ଜ ଅଛି । ପୁଙ୍ଗୁ ବର୍ଣ୍ଣିତ ଭୃଗୁରାଣି ଏହି ପବନୋତ୍ତୁତ ଭୃଗୁରାଣି କି ନା ତାହା ଅନୁସନ୍ଧେୟ । ଏଠାରୁ ବହୁନାଥ ସିବାକୁ ୪ ମାଇଲ; କିନ୍ତୁ ଅତ୍ୟନ୍ତ କଠିନ ପଥରେ ଭୃଗୁଙ୍କର ଉଠାଣି ଓ ରାସ୍ତା ମଧ୍ୟ ମଧ୍ୟେ ବରଫାବୃତ୍ତ ଏବଂ ସ୍ଥାନେ ସ୍ଥାନେ ବଡ଼ ସଙ୍କୀର୍ଣ୍ଣ ।

**ବହୁନାଥ**—ବହୁନାଥପୁଣ୍ୟ ବା ବହୁନାଥପୁଣ୍ୟ ହରଦ୍ୱାରଠାରୁ ୧୮୩ ମାଇଲ । ଏଠାରେ ବହୁନାଥପୁଣ୍ୟଙ୍କର ବେଢ଼ା ମଧ୍ୟରେ ଗୋଟିଏ ମନ୍ଦିର ଅଛି, ଏହା ଅଳକାନନ୍ଦାର ଦକ୍ଷିଣ ଡାଗରେ । ଅଳକାନନ୍ଦାର ବାମ ଡାଗରେ ପୋଲିସ ଥାନା, ଡାକ୍ତରଖାନା, ସରକାରୀ ବଙ୍ଗଳା ଓ କେତୋଟି ଭଲ ଭଲ ଘର ମଧ୍ୟ ଅଛି । ରାସ୍ତା ସଙ୍କୀର୍ଣ୍ଣ ଓ ବରଫଦ୍ୱାରା ଦୁର୍ଗମ ହୁଏ । ଶୀତ ଦିନରେ ରାସ୍ତା ଓ ବହୁନାଥ ସହର ବରଫାବୃତ୍ତ ହୋଇଥାଏ । ପଶ୍ଚାତ୍ତମାନେ ବୈଶାଖ ମାସରେ ସେଠାକୁ ଯାଇ ଦୋକାନ, ରାସ୍ତା ଓ ମନ୍ଦିର ପ୍ରକ୍ୱତରୁ ବରଫ ନାହିଁ ପରିଷ୍କାର କରନ୍ତି । ଏହାର ରାସ୍ତାଗୁଡ଼ିକ ଯେଉଁ ବରଫଦ୍ୱାରା ଆବୃତ୍ତ ହୋଇଥାଏ ତାହା ଶକ୍ତ ହୁଏ । ଏପରି କି ମଧ୍ୟେ ମଧ୍ୟେ ଶୂନ୍ୟ ସ୍ଥାନ ମଧ୍ୟ ରହିଥାଏ । ତହିଁରେ ପାଦ ନିଶ୍ଚେଷ୍ଟ କଲେ ପାଦ ବହୁ ଦୂର ପର୍ଯ୍ୟନ୍ତ ଗଲଯାଏ । ସମୟ ସମୟରେ ମୃତ୍ୟୁ ମଧ୍ୟ ଘଟେ । କେଦାରନାଥ ରାସ୍ତା ଏହାଠାରୁ ଅଧିକ ସୁନ୍ଦର ବୋଲି ପ୍ରକାଶ । ଏ ସ୍ଥାନଟି ପ୍ରାୟ ଉତ୍ତର ଦକ୍ଷିଣ ୩ ମାଇଲ ଲମ୍ବା ଓ ପୁଙ୍ଗୁ ପଶ୍ଚିମ ଅଧ ମାଇଲ ଚଉଡ଼ା—ଉପତ୍ୟକା ଭଳି । ଏହାର ପୁଙ୍ଗୁକୁ ନର ଏବଂ ପଶ୍ଚିମକୁ ନାରାୟଣ ନାମରେ ବିଶାଳ ପବନଦ୍ୱୟ ଅବସ୍ଥିତ ଓ ଅଳକାନନ୍ଦା ଏହି ଉପତ୍ୟକା ବାଟେ ଉତ୍ତରରୁ ଦକ୍ଷିଣକୁ ବହିଯାଉଅଛି । ଏହାର ତଳ ଦେଶରେ ହନୁମାନ ଚଢ଼ି । ରାସ୍ତାରେ ସ୍ଥାନେ ସ୍ଥାନେ ବରଫ ପଡ଼ି ନଦୀ ଜଳକୁ ଆବୃତ୍ତ କରିଥାଏ । ନଦୀ ଉକ୍ତ ବରଫ ତଳେ ବହି ଯାଉଥାଏ । ଉକ୍ତ ସ୍ଥାନରେ ନଦୀ କେଉଁଠାରେ ବହୁଅଛି ନିର୍ଦ୍ଦେଶ କରିବା କଠିନ ।

ବହୁନାଥ ମନ୍ଦିର ଭୂର୍ତ୍ତଠାରୁ ପ୍ରାୟ ୪୦ ଫୁଟ ଉଚ୍ଚ । ମନ୍ଦିରର ଉତ୍ତରକୁ ଆଉ ବସନ୍ତ ନାହିଁ କହିଲେ ତଳେ । ଦକ୍ଷିଣ ଦିଗରେ ବଜାର, ଡାକଘର ଓ ପଶ୍ଚାତ୍ତମାନଙ୍କର ଯାତ୍ରୀଘର; ଆଉ ପଶ୍ଚିମକୁ ଧର୍ମଶାଳା ଓ କେତେଗୁଡ଼ିଏ ବାସଗୃହ ଅଛି । ବହୁନାଥଙ୍କର ଆଦି ମନ୍ଦିର ପ୍ରାୟ ୨୦୦ ବର୍ଷ ପୁର୍ବରେ ମହାତ୍ମା ଶଙ୍କରାଚାର୍ଯ୍ୟଙ୍କଦ୍ୱାରା ପ୍ରତିଷ୍ଠିତ ହୋଇଥିଲା ବୋଲି ପ୍ରକାଶ । ପରେ ଏହା ବରଫ ଋଷରେ ଭଙ୍ଗି ଯାଇ ଅଧିକାଂଶ ଧରଣରେ ଅନେକ ଅଂଶ ତ୍ୟାଗ ହୋଇଅଛି । ମନ୍ଦିରର ସମ୍ମୁଖରେ ଯେଉଁ ଶୁକ୍ର ଗୟଳ ଅଛି ତାହା ଆଗର ଡାକମହଲର ଗର୍ଭୁଳ ସମ୍ଭୁଗ । ମନ୍ଦିର ପ୍ରାଙ୍ଗଣର ପ୍ରବେଶ ଦ୍ୱାରଟି ଦକ୍ଷିଣ ଦିଗରେ ଅଛି ।



ମନ୍ଦିରରୁ ପ୍ରାୟ ୨୫ ଫୁଟ ତଳ ଦେଶରେ ଅଳକାନନ୍ଦୀ ଝରରେ ତପସ୍ୱୀ ନାମକ ଗୋଟିଏ ଉତ୍ସୁପ୍ରସବଣ ଅଛି । ଉକ୍ତ କୃଷି ୧୨ ଫୁଟ ଧାର୍ଯ୍ୟ ଓ ପ୍ରାୟ ୧୪ ଫୁଟ ପ୍ରସ୍ଥ ଚଣିଷ୍ଟ । ଉକ୍ତ କୃଷି ଉପରେ ଛତା କରା ହୋଇଅଛି । ଗୋଟିଏ ପିତଳର ଗୋ-ମୁଖା ବାଟେ ଗରମ ଜଳ ଆସି କୃଷିରେ ପଡୁଅଛି । ଏହି ଜଳ ଅତ୍ୟନ୍ତ ଗରମ ଓ ଏଥିରୁ ଗନ୍ଧକର ଗନ୍ଧବାସ୍ତୁ ବାହାରୁଅଛି । ଏହି ଜଳର ତାପ ୧୨୦ ଡିଗ୍ରୀ ଫାରେନ ହୁଏ । ଆଉ ଗୋଟିଏ ଶୀତଳ ଜଳର ଝରଣା ଆସି ଉକ୍ତ କୃଷିରେ ପଡୁଥିବାରୁ ଉକ୍ତର ମିଶ୍ରଣ ଜଳରେ ସ୍ନାନ କରିବାର ସୁବିଧା ହୁଏ । ଏହି ଜଳ ଶୀତଳ କରି ଖାଇଲେ ଭଲ ଲାଗେ ବୋଲି ପ୍ରକାଶ ।

“ଶଙ୍କରବିଜୟ” ନାମକ ଗ୍ରନ୍ଥରେ (ମହାତ୍ମା ଶଙ୍କରଗୃହିକ ଜୀବନ ଚରିତ ) ଦେଖାଯାଏ ଯେ ମହାତ୍ମା ଶଙ୍କରଗୃହିକ ଶିଷ୍ୟମାନେ ଶୀତରେ କିଛି ପାଉଥିବା ଦେଖି ଏହି ଉତ୍ସପ୍ରସବଣ ସେ ପୋଗବଳରେ ଉତ୍ସୁକ କରିଥିଲେ ।

ସୁଦୂରାଣ ବୃଷ୍ଟିଶୃଙ୍ଗରେ ବଦନକାଶ୍ରମ ମହାତ୍ମ୍ୟର ଦ୍ୱିତୀୟ ଅଧ୍ୟାୟରେ ଲେଖାଅଛି—ବ୍ୟାସ କହୁଲେ, ହେ ବୈଶ୍ଣବ ! ପାପ ନିବୃତ୍ତର ଗୋଟିଏ ଉପାୟ ଅଛି । ଆପଣ ବଦନର ଗରଣ ଗୁହଣ କରନ୍ତୁ ! ଅମଣ୍ଡଳର ସର୍ବଭୂତ ନାମକ ଦୋଷ ଉପଶମ ହେବ । ଉକ୍ତ ସ୍ଥାନରେ ସାକ୍ଷାତ ଭଗବାନ ଦେବ ଦେବ ଜନାର୍ଦ୍ଦନ ବିଚାଳ କରନ୍ତି । ଆପଣ ସେଠାକୁ ଯାଇ କାନ୍ଧିବା ଜଳରେ ସ୍ନାନ ଏବଂ ହରି ପ୍ରଦର୍ଶନ କରି ଓ ତାଙ୍କର ଚରଣରେ ଅଶ୍ୱିତ ହୋଇ ପ୍ରଣିପାତ କରନ୍ତୁ, ସମସ୍ତ ପାପ ନିବୃତ୍ତ ହେବ ।

ବୈଶ୍ଣବର ଏବଂ ବାକ୍ୟ ଶ୍ରବଣ କରି ବଦନକାଶ୍ରମରେ ନାରାୟଣଙ୍କୁ ସ୍ତବ ଦ୍ୱାରା ସନ୍ତୁଷ୍ଟ କରି ପାପ ମୁକ୍ତ ହୋଇଥିଲେ ।

ତପସ୍କୃଷ୍ଟ ନିମ୍ନରେ ନିର୍ଦ୍ଦେଶରେ ଗୋଟିଏ ବନ୍ଧୁପାନ ଅଛି । ତାହାକୁ ନାରଦକୃଷ୍ଣ କହନ୍ତି । ଗରଠାରୁ ନଦୀର ମଧ୍ୟ ସ୍ଥଳ ପର୍ଯ୍ୟନ୍ତ ଲମ୍ବ ଭାବରେ ଗୋଟିଏ ବୃହତ୍ ପ୍ରସ୍ତର ପଡ଼ି ନଦୀର ପ୍ରବଳ ସ୍ରୋତକୁ ବାଧା ଦେଉଥିବାରୁ ଏହି କୃଷ୍ଣରେ ସ୍ନାନ କରିବା ସୁବିଧା ହୁଏ । ନାରଦକୃଷ୍ଣର ବାମ ପାର୍ଶ୍ୱରେ ସୂର୍ଯ୍ୟକୃଷ୍ଣ ନାମକ ଆଉ ଗୋଟିଏ ଛୋଟ ଉତ୍ସପ୍ରସବଣ ଅଛି । ଏଠାରେ କୌଣସି କୃଷ୍ଣ ନାହିଁ । କେବଳ ଗରମ ଜଳ ବାହାର ନଦୀରେ ପଡୁଅଛି ! ଏହା ବ୍ୟତୀତ କୁର୍ମଧାରା, ରଞ୍ଜିଗଙ୍ଗା ପ୍ରଭୃତି କେତେଗୁଡ଼ିଏ ଶୀତଳ ଝରଣାଧାରା ଅଛି ଓ କେଦାର ନାମକ ଶିବଲିଙ୍ଗ ମଧ୍ୟ ଅଛି ।

ମନ୍ଦିରର ଉତ୍ତରପୂର୍ବ କୋଣର କିଛି ଦୂରରେ ନଦୀ ଝରରେ ଗୋଟିଏ ଛୋଟ ପ୍ରସ୍ତର ପ୍ତପ ଉପରେ ବ୍ରହ୍ମକପାଳ ବା ବ୍ରହ୍ମକପାଳୀ ବୋଲି ଗୋଟିଏ ସ୍ଥାନ ଅଛି । ଉକ୍ତ ସ୍ଥାନଟିର ଉପର ଭାଗର ପ୍ରସ୍ତର କାଟି ଅଳ୍ପ ସ୍ଥାନ ସମତଳ କରା ହୋଇଅଛି । ଏଠାରେ ଯାଦି ମାନେ ଆସି ତାଙ୍କର ପୂର୍ବ ପୁରୁଷମାନଙ୍କୁ ପିଣ୍ଡଦାନ କରନ୍ତି । ଅର୍ଘ୍ୟ କ୍ରୀଡ଼ାମାନେ ପିଣ୍ଡଦାନ କରାନ୍ତି । ଏମାନେ ଯାଦିମାନଙ୍କ ଠାରୁ ପିଣ୍ଡ ନେବା ପାଇଁ ପଇସା ଆଣିବାରେ ଅଳ୍ପ କୁଳମ ମଧ୍ୟ

କରନ୍ତି । ପ୍ରବାଦ ଅଛି, ଏଠାରେ ପିଣ୍ଡଦାନ କଲେ ଆଉ କୌଣସି ସ୍ଥାନରେ କନ୍ୟା କୌଣସି ସମୟରେ ପିଣ୍ଡ ବା ତର୍ପଣାଦ କରିବା ପ୍ରୟୋଜନ ନାହିଁ ।

ଏହି ବ୍ରହ୍ମକପାଳ ଘାଟର ଉତ୍ତର ସମ୍ମୁଖେ ସ୍ଥାନ ପୂର୍ବର ବସୁଧାଶ୍ରମ ବଦନକାଶ୍ରମ ମହାତ୍ମ୍ୟର ଦ୍ୱିତୀୟ ଅଧ୍ୟାୟରେ ଉଲ୍ଲେଖ ଅଛି, ସତ୍ୟ ଯୁଗର ପ୍ରଥମରେ ବ୍ରହ୍ମା ତାଙ୍କର ଦୁହିତାଙ୍କ ରୂପରେ ଯୋଦ୍ଧା ହୋଇ ପାପ ପ୍ରସୂତୀ ଚେତାର୍ଥ କରିବା ଦେଖି ଶିବ ରୋଷପରବଣ ହୋଇ ଖଡ୍ଗଦ୍ୱାରା ବ୍ରହ୍ମାଙ୍କର ଶିର ଶ୍ରେଦ୍ଧନ କରିଥିଲେ । କପାଳ-ରୂପିଣୀ ବ୍ରହ୍ମହତ୍ୟା ଆସି ଶିବଙ୍କୁ ଅଗ୍ରସ୍ଥ କଲେ । ଉକ୍ତ ବ୍ରହ୍ମକପାଳ ନେଇ ଶିବ ସ୍ୱର୍ଗ, ମର୍ତ୍ତ୍ୟ, ପାତାଳର ନାନା ଘାଟରେ ତପ କଲେ ସୁଦ୍ଧା ତାହା ଶିବଙ୍କ ହସ୍ତରେ ରହିଥିଲା । ଶେଷରେ ବୈକୁଣ୍ଠକୁ ଯାଇ ନାରାୟଣଙ୍କ ଅଗ୍ରସ୍ଥରେ ତପସ୍ୟା କରିବାରୁ ବଦନ ଦର୍ଶନ କଲେ ପାପରୁ ମୁକ୍ତ ହେବା ଆଶ୍ଚ ହେଲା । ବଦନ ଆଗମନ ମାତ୍ରେ ଉକ୍ତ ବ୍ରହ୍ମକପାଳ ଶିବଙ୍କ ହସ୍ତରୁ ମୁକ୍ତ ହେବାରୁ ସେ ପାଦତଳ ସହିତ ବଦନ ଯେତେବେଳେ ରହି ତପସ୍ୟା କରିଥିଲେ ।

ଷଷ୍ଠ ଅଧ୍ୟାୟରେ ଉଲ୍ଲେଖ ଅଛି—କପାଳ-ମୋଚନ ଘାଟରେ ପିଣ୍ଡଦାନ କଲେ ପିତୃଗଣଙ୍କର ଭବ୍ବର ସାଧନ ହୁଏ । ଏହି ଘାଟ ପିତୃଘାଟ ନାମରେ ଖ୍ୟାତ ଓ ଗୟାଠାରୁ ଅଷ୍ଟ ଗୁଣ ଫଳପ୍ରଦ । ଏହି ଘାଟରେ ତଳତର୍ପଣ କଲେ ପିତୃଗଣ ଅତ୍ୟନ୍ତ ସ୍ୱର୍ଗଲୋକକୁ ଗମନ କରନ୍ତି । ଏହିଠାରେ ଅହୋରାତ୍ର ସ୍ତବ ହୋଇ ନିଶ୍ଚଳ ମନରେ ଜପନିଷ୍ଠା କଲେ ଅଶିମାଦ ଅଷ୍ଟସିଦ୍ଧି ପ୍ରାପ୍ତ ହୁଅନ୍ତି ।

ବଦନାୟତ୍ତୃଣକ ମୂର୍ତ୍ତି ଉପରେ ଗୋଟିଏ ସ୍ୱର୍ଣ୍ଣମୟ ଯୁଦ୍ଧ ଚନ୍ଦ୍ରାକ୍ଷର ଓ ଗୋଟିଏ ଦର୍ପଣ ଅଛି । ମଞ୍ଚକରେ ଗୋଟିଏ ସ୍ୱର୍ଣ୍ଣର ଟାୟର ଅଛି । ଏଥିରେ ଛୋଟ ଘଣ୍ଟା ଖଣ୍ଡେ ମଧ୍ୟ ଅଛି । ଶର୍ଣ୍ଣକ୍ଷି ହିତାସନରେ ମୂର୍ତ୍ତି ସ୍ଥାପିତ ତାହାର ମୂଲ୍ୟ ପ୍ରାୟ ୪୦୦୦୦୦ । ସମସ୍ତ ଅଳଙ୍କାର ଓ ବାସନ ଆଦିର ମୂଲ୍ୟ ପ୍ରାୟ ୫୦୦,୦୦୦୦ । ମୂର୍ତ୍ତି ସମ୍ମୁଖରେ କେତେଗୁଡ଼ିଏ ଦୂତଧାରୀ ସର୍ବଦା ଜଡ଼ୁଥାଏ । ଏ ମନ୍ଦିର ଭିତରେ ପଶ୍ଚାତ୍ତମାନଙ୍କ ସହିତ ଯାଦିମାନଙ୍କର ପ୍ରବେଶ କରିବା ଅଧିକାର ନାହିଁ । ଗୋଟିଏ କାଠର ଅର୍ଗଳ ଦିଆ ହୋଇଥାଏ । ସେହିଠାରେ ଯିଆ ହୋଇ ସମସ୍ତେ ଦର୍ଶନ କରନ୍ତି ।

ବଦନାୟତ୍ତୃଣକ ମନ୍ଦିରରେ ପ୍ରତ୍ୟହ ସକାଳୁ ବାଳଭୋଗ ହୁଏ । ତାହା ମିଷ୍ଟାନ୍ନ । ଉପର ଓଳ ଅଳ ଭୋଗ ହୁଏ—ଉଅ ଗୁଡ଼ଜର ଅଳ ଓ ହଳଦୀ ରଙ୍ଗର ଦୂତାଳ ଏବଂ ଆମରୁର ଦେଇ ବେସନର ତାଳି, ବେସନର ଫୁଲିର, ଅଳୁର ବଡ଼ା, ଅଟା ବା ବେସନର ଲମ୍ବୁ, ପାଁପତ୍ର ଭଜା, ମାଳସୁଆ ଓ ଆମରୁର ଅରୁର ରତ୍ୟାଦି । ଭୋଗ ପରେ ଯାଦିମାନଙ୍କୁ ଭୋଗ ବିତରଣ କରାଯାଏ । ସୁସ୍ଥ ସେନ ପର ମଧ୍ୟ ଏଠାରେ ଜାତି ଚରୁର ନାହିଁ । ବ୍ରାହ୍ମଣ ଓ ଶୂଦ୍ର ଏକତ୍ର ବସି ପ୍ରସାଦ ଭକ୍ଷଣ କରନ୍ତି । ଯେଉଁ ପାଦରେ ଭୋଗ ଦିଆଯାଏ ତାହା ସ୍ୱର୍ଣ୍ଣ ଓ ରୌପ୍ୟ ବାସନ ।

ମନ୍ଦିର କାର୍ଯ୍ୟରେ ଅନେକ ପରଗୁରକ ଓ ପରଗୁରକା ଅଛନ୍ତି । ପରଗୁରକାମାନେ ନଉଁକା । ମନ୍ଦିର ଭିତରକୁ ଗୁଞ୍ଜଳ ଭଲ କାହାର ପ୍ରବେଶ କରବାର ଅଧିକାର ନାହିଁ ।

ମନ୍ଦିରରେ ଭେଟି ଦେବାର ବ୍ୟବସ୍ଥା ମଧ୍ୟ ଅଛି । ତାହାକୁ ଓଁଧ୍ୟାଳ ଭେଟି କହନ୍ତି । ଯାତ୍ରିମାନେ ତାଙ୍କର କ୍ଷମତାକୁଯାତ୍ରି ଭେଟି ଦିଅନ୍ତି । ଅଟିକା ଭେଗ ମଧ୍ୟ ଯାତ୍ରିମାନେ ଦିଅନ୍ତି । ଯେଉଁ ଯାତ୍ରିର ଯେତେ ଦୈନିକ ଖରଚ ହୁଏ ତାହାର ଦ୍ଵିଗୁଣ ଦେଲେ ଅଟିକା ଭେଗ କରି ଉକ୍ତ ଯାତ୍ରିକୁ ଦିଆଯାଏ । ସକାଳ ଓଳ ଟଙ୍କା ଦେଲେ ଉପର ଓଳ ଭେଗ ଦିଆଯାଏ । ଗୁଞ୍ଜଳ ବା ପୁରୋହିତଙ୍କ ଠାରେ କେହି କେହି ଯାତ୍ରି ତାଙ୍କ ବାସସ୍ଥାନରେ ଭେଟି ମଧ୍ୟ ଦିଅନ୍ତି । ଏହି ଗୁଞ୍ଜଳ କେରଳ ଦେଶୀୟ ବ୍ରାହ୍ମଣ ଅଟନ୍ତି, ଦେଶୀବାକୁ ବେଶ ସୁନ୍ଦର । ଗୌର ବର୍ଣ୍ଣ । ବୟସ ପ୍ରାୟ ୩୨ ବର୍ଷ । ଏହାଙ୍କର ପଦ ଉତ୍ତରାଧିକାରୀ ମୂଳକ ହୁଏ । କେରଳରୁ ଗୁଞ୍ଜଳ ନିର୍ବାଚିତ ହୁଅନ୍ତି । ଏହାଙ୍କର ବେତନ ମାସିକ ଟ ୧୦୦୦ । ବେତନ ବାଦ୍ ଯାତ୍ରିମାନଙ୍କଠାରୁ ଅନେକ ଅର୍ଥଭେଟି ପାଆନ୍ତି । ଦେବୋତ୍ତର ସମ୍ପତ୍ତି ଓ ଯାତ୍ରିମାନଙ୍କ ଭେଟି ମିଶି ମନ୍ଦିରର ଆୟ ବାର୍ଷିକ ପ୍ରାୟ ଟ ୫୦,୦୦୦ । ବର୍ଷକୁ ପ୍ରାୟ ଟ ୩୦,୦୦୦ ଖରଚ ହୁଏ । ବାକି ଟଙ୍କା ବେକରେ ଗଚ୍ଛିତ ଥାଏ । ତିହୁଣ୍ଡ ଗଡ଼ୋଆଲର ମହାରାଜା ଦେବାଳୟର ତତ୍ତ୍ଵାବଧାନ କରନ୍ତି ।

ବଦ୍ଵିନାସ୍ତ୍ରମଣ୍ଡଳ ମନ୍ଦିର କାର୍ତ୍ତିକ ମାସର ପ୍ରାୟ ମଧ୍ୟ ଭାଗରେ ଗୋଟିଏ ଶୁଭ ଦିନ ଦେଖି ବନ୍ଦ କରାହୁଏ । ପ୍ରାୟ ସମସ୍ତ ମୁଲ୍ଲବାନ ବାସନ ଓ ଗହଣା ଆଦି ଗୁଞ୍ଜଳଙ୍କର ଜ୍ୟୋତ୍ସ୍ନାମଠକୁ ଘେନି ଆଣନ୍ତି । କାରଣ କାର୍ତ୍ତିକ ମାସ ମଧ୍ୟ ଭାଗରୁ ବୈଶାଖ ମାସ ଶେଷ ପର୍ଯ୍ୟନ୍ତ ଏହି ଧାମ, ସମସ୍ତ ବଜାର ଓ ଘର ବନ୍ଦରେ ଆଛଳ ଥାଏ । ଏହି ସ୍ତୁପାକୃତ ବରଫ ଗୃହରେ କେତେକ ଘର ମଧ୍ୟ ଭୁଜିଯାଏ । ମନ୍ଦିରର ମଧ୍ୟ କେବେ କେବେ ଏହା ଘଟିଥାଏ । ପରେ ତାକୁ ମରାମତ କରାହୁଏ । ଅମ୍ବେମାନେ ମଇ ମାସ ୧୫ ତାରିଖରେ ବଦ୍ଵିନାଥ ଧାମରେ ପହଞ୍ଚନ୍ତି । ତାହା ଜ୍ୟେଷ୍ଠ ମାସ ୧ ଦିନ । ସେ ସମୟରେ ମଧ୍ୟ ଗୁଡ଼ା ଓ ଘର ବାରନ୍ଦାର ସ୍ଥାନେ ସ୍ଥାନେ ବରଫ ଜମା ହୋଇ ରହିଥିବା ଦେଖିଲୁଁ । ବରଫ ଖଣ୍ଡ କଟା ହୋଇ ବାହାର କରା ନ ହୋଇଥିଲେ ପ୍ରାୟ ସମସ୍ତ ଘର ବାରନ୍ଦାରେ ବରଫସ୍ତମ୍ଭ ବିଦ୍ୟମାନ ଥାଆନ୍ତା । ସମସ୍ତେ ବରଫ କାଟି ବାହାର କରାହୁଅନ୍ତି । କାଟି ଅଲଗା କରି ଦେଲେ ଶୀଘ୍ର ଜଳ ହୋଇ ବହିଯାଏ ।

ହନୁମାନ ଚର୍ଚ୍ଚରୁ ବଦ୍ଵିନାଥକୁ ଯିବା ରାସ୍ତାର ଅନେକ ସ୍ଥାନରେ ଉକ୍ତ ବରଫ ଜମା ହୋଇ ରହିଥାଏ । ଉକ୍ତ ବରଫ ଉପରେ ଗୁଲ୍ଲିବା ବଡ଼ ଅନନ୍ଦଦାୟକ ଓ ବିପଦଜନକ ମଧ୍ୟ । କୌଣସି କୌଣସି ସ୍ଥାନରେ ଗୁଡ଼ା, ନଦୀ ଓ ପାହାଡ଼ ସହିତ ବରଫ ଏପରି ଭାବରେ ଜମାଟ ହୋଇଅଛି ଯେ ଅଲକାନନ୍ଦା ନଦୀ କେଉଁ-ଆଡ଼େ ତାହା ନିର୍ଣ୍ଣୟ କରାବା କଠିନ । କିନ୍ତୁ ତାହାର ତଳ ବାଟେ

ନଦୀ ବହି ଦୂରରେ ସୁନରାୟ ସ୍ତ୍ରୋତ ଦେଖାଯାଏ । ଉକ୍ତ ବରଫାକୃତ ଗୁଡ଼ାରେ ଯିବା ସମୟରେ ଖସଡା ଯୋଗୁଁ ପତ୍ତ ଯିବାର ସମ୍ଭାବନା ପଦେ ପଦେ । ତପ୍ତରେ କୌଣସି କୌଣସି ସ୍ଥାନରେ ଉକ୍ତ ବରଫ ଗଲ ତଳ ଦେଶ ଫିଟା ହୋଇଥାଏ । ଉପର ଅଂଶ ସମତଳ ଥାଏ । ସେହି ସ୍ଥାନମାନ ଭୟଙ୍କର ବିପଦଜନକ । ସେହିଠାରେ ଗୁଲ୍ଲିବା ସମୟରେ ଭିତରକୁ ଗଲ ଗଲେ ଆଉ ଉଠିବାର ଉପାୟ ନାହିଁ ।

ବଦ୍ଵିନାଥ ବା ବଦ୍ଵିକାଶ୍ରମ ସହରଟି ମନ୍ଦିର ପର୍ଯ୍ୟନ୍ତ ସ୍ଵଳଗ୍ନ । ଏହି ସହର ଓ ମନ୍ଦିର ଅଲକାନନ୍ଦାର ଦକ୍ଷିଣ ଖଣ୍ଡରେ । ନଦୀର ଅପର ପାର୍ଶ୍ଵରେ ସରକାରୀ ବଙ୍ଗଳା, ପୋଲିସ ଥାନା, ତାଳୁରଖାନା ଓ କେତେ ଗୋଟି ରହିବାର ଘର ମଧ୍ୟ ଅଛି । ଅଲକାନନ୍ଦା ପାର ହେବା ପାଇଁ ପୋଲ ସଲିକଟରେ ଠିଆହେଲେ ପଶ୍ଚିମରେ ଗଲକଣ୍ଠ ପାହାଡ଼ର ଦୁର୍ଗ୍ୟ ଅତି ମନୋରମ ଦେଖାଯାଏ ।

ବଦ୍ଵିନାଥରେ କାଳୀକମଳଓଁଧ୍ୟାଳଙ୍କର ପ୍ରକାଶ୍ଵ ଧର୍ଷଣାଳା ଅଛି ଓ ଦରଦ୍ର ଯାତ୍ରିକପାଇଁ ସଦାବ୍ରତର ମଧ୍ୟ ବ୍ୟବସ୍ଥା ଅଛି । ଏହା ବ୍ୟତୀତ ଗୋସ୍ଵାଲୟର ଓ କାର୍ତ୍ତିକର ମହାରାଜା ଏବଂ ଅନ୍ୟାନ୍ୟ ସଦାଶୟ ଲୋକଙ୍କର ସଦାବ୍ରତ ଅଛି ।

ଅତ୍ୟଧିକ ବରଫ ଯୋଗୁଁ ଏ ସ୍ଥାନରେ ବୃଷ ଲତା ଆଦୌ ଦୃଷ୍ଟିଗୋଚର ହୁଏ ନାହିଁ । ସେଥିପାଇଁ ଜାଲଣି କାଠ ବଡ଼ ଦୁର୍ମୁଖ । ପ୍ରତ୍ୟହ ହନୁମାନ ଚର୍ଚ୍ଚ ଓ ତାହା ସଲିକଟ ବସ୍ତିକୁ ସାଧାରଣତଃ ସ୍ତ୍ରୀ ଲୋକମାନେ ଏହି ଭୟାବହ ଗୁଡ଼ାରେ କାଠ ଆଣି ବିକ୍ରୟ କରନ୍ତି । ସେରେ ଦୁଧର ମୂଲ୍ୟ ୧୯ ଟଙ୍କା । ଏଠାରେ ଶିଳଜତୁ, କମ୍ପୁସ୍ତ, ନାନା ପ୍ରକାର ବନ୍ୟ ଜନ୍ତୁର ଛଳ ଓ ହିମାଳୟରେ ଉତ୍ପନ୍ନ ନାନା ପ୍ରକାର ଔଷଧ ବିକ୍ରୟ ହୁଏ । ଜ୍ୟୋତ୍ସ୍ନା-ମଠଠାରୁ ଏ ପର୍ଯ୍ୟନ୍ତ ଯେ ସମସ୍ତ ଗ୍ରାମ ଅଛି ସେଥିର ଅଧିବାସୀମାନେ ପ୍ରାୟ ଭୂଟିଆ । ଏହି ପାଟଙ୍ଗାୟ ପ୍ରଦେଶରେ ଭୂଟିଆମାନେ ହିଁ ବାଣିଜ୍ୟ କରନ୍ତି । ମାଲ ଆଦାନ ପ୍ରଦାନ ଛେଳ ଓ ମେଣ୍ଟାକଦ୍ଵାରା ହୁଏ । ଛେଟ ଛେଟ ଛେଲ କରି ଏହାଙ୍କ ପିଠିରେ ବଳଦ ଛେଲ ପରି ଲାଦି ଦିଅନ୍ତି । ପ୍ରତ୍ୟେକ ଛେଲରେ ୧୨ ପେରରୁ ୨୦ ପେର ପର୍ଯ୍ୟନ୍ତ ଗୁଞ୍ଜଳ, ତାଲି, ଅଟା, ଆଳୁ ଆଦି ଥାଏ । ଏହିପରି ଶତ ଶତ ଛେଳ ଓ ମେଣ୍ଟାକଦ୍ଵାରା ଏ ଅଞ୍ଚଳର ବାଣିଜ୍ୟ ହେଉଅଛି । ଏହି ଛେଳକ ଲେମ୍ଫ ଲମ୍ବା-ପ୍ରାୟ ୧୦ ଇଞ୍ଚ । ଯେଉଁ ଛେଲରେ ମାଲ ଆଣନ୍ତି ତାହା ଏହି ଛେଳ ଲେମ୍ଫର ଦଉଡ଼ିରେ ତିଆରି । ମେଣ୍ଟା ଲେମ୍ଫ ମଧ୍ୟ ବେଶ ଲମ୍ବା, ଏହି ଲେମ୍ଫରେ ସେମାନେ କମ୍ଫଳ ଓ ଅନ୍ୟାନ୍ୟ ଶୀତ ବସ୍ତ୍ର ତିଆରି କରନ୍ତି । ଏମାନଙ୍କ ଛଲ ବିଛଣାରେ ବ୍ୟବହୃତ ହୁଏ । ଭୂଟିଆମାନେ ଏମାନଙ୍କର ମାଂସ ମଧ୍ୟ ଭକ୍ଷଣ କରନ୍ତି । ଏହି ଦେଶର ଅଧିବାସୀ ଅଧିକାଂଶ ବ୍ରାହ୍ମଣ ଓ ଶକ୍ତିୟ ଅଟନ୍ତି । ଏମାନେ ନିରାପିତ-ଭୋଜୀ । ଗୃହ କାର୍ଯ୍ୟ ( କେବଳ ହଳ କାର୍ଯ୍ୟ ଛଡ଼ା ), ଜଙ୍ଗଲରୁ କାଠ ଆଣିବା, ଜଳ ଆଣିବା, ଗାଈ ଓ ମହୁଷିକ ଲାଳନ

ପାଳନ ଓ ଗୃହ-କାର୍ଯ୍ୟ ସାଧାରଣତଃ ସ୍ତ୍ରୀଲୋକମାନଙ୍କ ଦ୍ଵାରା ହୁଏ । ଏଠାର ଅଧିକାଂଶମାନେ ଦେଖିବାକୁ ତେଜେ ସୁନ୍ଦର ହୁଅନ୍ତି । ରଙ୍ଗ ଉଜ୍ଜ୍ଵଳ ଗୌରବର୍ଣ୍ଣ ହୁଏ; ନାକ ଅଳ୍ପ ତେସ୍ତା, ସର୍ବଦା ଅଣ୍ଟାରୁ ତଳକୁ ନମ୍ବଳକୁ ଘାଗରା ଭଳି କରି ପିନ୍ଧନ୍ତି ଓ ପ୍ରତ୍ୟେକ ସ୍ତ୍ରୀଲୋକ କୁରୁତା ବ୍ୟବହାର କରନ୍ତି ।

ଏ ଦେଶରେ ଚୋରି ଜନାକାର ଅଦ କେହି କରନ୍ତି ନାହିଁ କହିଲେ ଚଳେ । ବର୍ଷକୁ ଏଠାକୁ ପ୍ରାୟ ୪୦୨୦ ହଜାର ଯାତ୍ରୀ ଆସନ୍ତି । ରାସ୍ତା ଓ ଚଟିଘର ମେଲ ଭଳି । ଯାତ୍ରୀମାନଙ୍କ ମଧ୍ୟରୁ ଶତକରା ପ୍ରାୟ ୭୦୨୪ ଜଣ ସ୍ତ୍ରୀଲୋକ ଦେଖାଯାନ୍ତି । କିନ୍ତୁ ଚୋର ଅଦ କାହାର କିଛି ଶୁଣାଯାଏ ନାହିଁ । ଏହା ଛଡ଼ା ଏଠାକାର ଅଧିକାଂଶମାନେ ବନ୍ଦ ସତ୍ୟପ୍ରିୟ । କାହାର ସଙ୍ଗରେ ମିଥ୍ୟା ପ୍ରବଚନା କରନ୍ତି ନାହିଁ ।

ହରଦ୍ଵାରାରୁ ରାସ୍ତାରେ ସ୍ତ୍ରୀ ଓ ବାଳକ ବାଳିକାମାନେ ସୁମଧୁର ସଙ୍ଗୀତ ଗାଇ ଝୁସି, ସୁତା ଓ ପଇସା ମାଗନ୍ତି । ଝୁସି ଓ ସୁତା ପାଇଲେ ବଳ ଅନନ୍ଦ ହୁଅନ୍ତି । ପ୍ରତ୍ୟହ ୧୨ ପାଠକରୁ ୧୫ ମାତ୍ର ମଧ୍ୟରେ ଯିବାକୁ ହୁଏ । ପ୍ରତ୍ୟହ ମାରଲରେ ଚଟିଘର । ଗୃହ, ଡାଳ, ଘିଅ, ଅଟା, ଅଳ୍ପ ଓ ଦୁଧ ପ୍ରଭୃତି ମିଳେ । ଚଟିଘର ଭଡ଼ା ଦେବାକୁ ହୁଏ ନାହିଁ । ବାସନ ମଧ୍ୟ ଚଟିବାଲମାନେ ଦେଇଥାନ୍ତି । ଚଟିବାଲମାନେ ଦୋକାନ କରୁଅଛନ୍ତି । ଯାହା ଚଟିରେ ବସ୍ତ୍ରମ କରବାକୁ ହୁଏ ତାହାର

ଦୋକାନରୁ ଖାଦ୍ୟ ସାମଗ୍ରୀ ଝୁସି କରିବାକୁ ହୁଏ । ଗୃହଲ ଦର ବଡ଼ ବେଶି—ସେଇ ୪ ୦/ ରୁ ୪ ୦୫, କାରଣ ଧାନ ଏ ଦେଶରେ ବଡ଼ କମ ଉତ୍ପନ୍ନ ହୁଏ । ଅଟା ସେଇ ପ୍ରାୟ ୪୦୫ ରୁ ୪୦୫୨ । ଅଳ୍ପ ଭଲ ଅନ୍ୟ ଶାକସବଜି ବଡ଼ କମ ମିଳେ । ଏ ଦେଶର ପ୍ରଧାନ ଗୃହ ଅଳ୍ପ ଓ ଗହମ । ଗାଈ ଦୁଧ ମଧ୍ୟ କମ ଉତ୍ପନ୍ନ ହୁଏ । ଏଠାର ଗାଈ ଛୋଟ ଛୋଟ । ଲଞ୍ଜ ତଳ ଅଂଶକୁ ବେଶି ଲୋମ ଥାଏ । ଗାଈ ଗୋରୁଙ୍କ ସ୍ଵାସ୍ଥ୍ୟ ତେଜେ ଭଲ ହୁଏ, ମହୁଳି ଦୁଧ ଓ ଘିଅ ବେଶ ମିଳେ । ଚଟିଘରମାନଙ୍କରେ ଏହି ଦୁଧ ବନ୍ଦ ହୁଏ । ଅଭିଷା ଦୁଧ ସେଇ ଗୃହ ଅଣା କର । ରାସ୍ତାରେ ଜଳର ଅଭାବ ସୁରାଧା, ପ୍ରାୟ ଗଙ୍ଗା କୂଳେ ଛୁଲେ ରସ୍ତା । ଧାର ବା ଝରଣା ଅସଂଖ୍ୟ ଓ ଏହି ଜଳ ଅତ୍ୟନ୍ତ ଥଣ୍ଡା, ସୁସ୍ଵାଦୁ ଓ ନିର୍ଦ୍ଦୋଷ ; ପ୍ରାୟ ପ୍ରତ୍ୟେକ ଚଟିଘରେ ଦୂର ଝରଣାରୁ ପାଇବ୍ ଲଗାହୋଇ ଜଳର ବ୍ୟବସ୍ଥା ଗର୍ଭଣ୍ଡମେଣ୍ଡାକ ତରଫରୁ କରି ଦିଆ ହୋଇଅଛି । ପ୍ରତ୍ୟେକ ଚଟିରେ ସ୍ତ୍ରୀ ଓ ପୁରୁଷମାନଙ୍କ ପାଇଁ ଲାଲ ପତାକା ଦେଇ ଅଲଗା ଅଲଗା ସ୍ଥାନରେ ପାଇଖାନାର ବ୍ୟବସ୍ଥା ମଧ୍ୟ କର ହୋଇଅଛି ଏବଂ ପ୍ରତ୍ୟେକ ଚଟିରେ ମେହେନ୍ଦର ନିୟୁକ୍ତ ଥାନ୍ତି । ଏମାନଙ୍କୁ ଏହି ଦେଶରେ ଉଚ୍ଚ ବୋଲି କହନ୍ତି ।

ରାସ୍ତା ଅଧିକାଂଶ ଉଠାଣି ଗଢ଼ାଣି; ସମତଳ ସ୍ଥାନ ଏ ଅଞ୍ଚଳରେ ପ୍ରାୟ ଦେଖାଯାଏ ନାହିଁ । ଚଟିଘର ସଲିକଟରେ ଗ୍ରାମ ଅଛି, ଯାତ୍ରୀମାନଙ୍କ ମଧ୍ୟରୁ କେହି ଗ୍ରାମର ଅତିଥି ହେଲେ ସେମାନେ ବେଶ ଅତିଥିସଙ୍ଗର କରୁଥାନ୍ତି ।

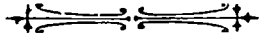

# ପଥ ସଙ୍ଗୀତ

ଦୈକୁଣ୍ଡନାଥ ପଟ୍ଟନାୟକ

ଦୂର-ଦେଶୀ ପଥକ ଭେଳା  
ଭାର ଅଉ ହୁଏକ ବହୁ ?  
ବାଜୁଥିଲ ବଞ୍ଚିଣୀ ଗୋଟି  
ଅଥ ବାଟେ ଗଲ କି ରହି ?  
କିବା ଲଭି ପଛକୁ ଗୁଞ୍ଜି ?  
ସାଥ ସାହା ନାହିଁ ରେ ନାହିଁ,  
ଏକା ପଥ ଗୁଲିବା ସୁଖ  
କଥାରେ କି ହେବ ରେ କହି । । ୧ ।  
ନୀରବ ଯେ ହେଲଣି ସ୍ଵର  
ଥୁର ଯେ ପବନ ଲହର  
କିସ ହେବ ଶୋନନା କର  
ଶୁଣେ କି ରେ ଅତଳ ମହୁ ? \* । ୨ ।

ଯେ ମୁରଲୀ ପରଶଧନ  
ପିଙ୍ଗିବାକୁ ନ ବଲେ ମନ  
ମାଟି ଆରେ ସକଳ ମାଟି  
ଜନ୍ମେ ପୁଣି ମରଣେ ଜୟୀ । ୩ ।  
ଅସିଲୁଣି କେତେ ତ ଛଡ଼ି  
ବୋଟ ଆଉ କାହିଁକି ଭାରି  
ଗୁଞ୍ଜି ଅଜଗର କାନନେ  
ଚଳେ ଶୀତ ବରଣା ସହ । ୪ ।  
ମିଛ ଖାଲ ଏ ହାହାକାର  
ଦୂର ପଥ ଚଳିବା ସାର  
ବନ୍ଧୁ ଆଶା ବନ୍ଧୁର ପଥେ  
ସାହା ତୋର ଚର ବିରଘା । ୫ ।

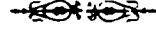

\* ଏ ପଦରେ ମାଟି ।



# ରାମ ନାମ ସତ୍ୟ ହେ

ଶ୍ରୀ ନିତ୍ୟାନନ୍ଦ ମହାପାତ୍ର

**ନିଃସଙ୍ଗ ଜୀବନ ।**

ପୁଅ ଅଛି, ବହୁ, ଅଛ, ନାହିଁ ନାହିଁ କି ପୁଅଟାଏ;  
ତଥାପି, ଜୀବନଟା ନିଃସଙ୍ଗ ।

ଜୀବନର ବସନ୍ତ ବେଳଟା ଫାଇଲି ଘାଣ୍ଟି ଘାଣ୍ଟି ମୁଣ୍ଡ ଟାଙ୍ଗି  
ହୋଇ ଯାଇଥିଲା । ଯେଉଁ ଗୋଟିଏ ଯୋଡ଼ିଏ ଧଳା ଝୋଟ ପରି  
ଲମ୍ବ ବାଳକୁ ରଙ୍ଗ ଲଗେଇ ଟାଙ୍ଗି ଉପରେ ମୁଲ୍‌ସୂମ କରି  
ସଜେଇ ଦେଇଥାଏ, ସେଥିରେ ରୂପର ସୌନ୍ଦର୍ଯ୍ୟ ଯେତେ ବହୁ ନ  
ବହୁ, ଟାଙ୍ଗିବାଟା କିନ୍ତୁ ଲୋକଲୋଚନର ଅନ୍ତରାଳରେ ରହିବାକୁ ବାଧ୍ୟ  
ହୁଏ ନାହିଁ କେବେ ।

ସେ ନିର୍ମମ ଫାଇଲି ଘଣ୍ଟାରୁ ଏବେ ଅବ୍ୟାହତ ମିଳିଛି । ଦଶ  
ନ ବାକ୍ସୁ ଅଫିସ୍‌ରୁ ଦୌଡ଼, ଶୁଣି ଅଠାପାଏ ଏକାଠାଏ ଅଖିରେ  
ତସମା ଦେଇ ବସିଥା—ସବୁ ଦିନେ ଏଇ ଏକ କଥା, ଦିହାଦସା  
ବଧୁଅପତ୍ନୀ, ଚରକ୍ତକର, ସମାନ ଜୀବନ ବଢ଼ି ଯାଇଛି !  
ଦୁଃଖରେ ହେଉ ସୁଖରେ ହେଉ ହାହୁ ମିଳିଛି ସେଥିରୁ । କାମରୁ  
ଅବମର ନେଇଛି, ପେନସନ୍ ମିଳେ ଅଜକାଲି ।

ଯେତେବେଳେ ମନ କରୁଥିଲେ ସେ ପ୍ରାଣର ପ୍ରଣୟରୁ ଟିକିଏ  
ହେଲେ କାହାରୁ ଦେଇ ପାରି ଥାଆନ୍ତା, କାହାରୁ ପ୍ରୀତି,  
ସୋହାଗ ଟିକିଏ ହେଲେ ପାଇ ପାରି ଥାଆନ୍ତା, ସେତେବେଳେ  
ଅଫିସର ଗୁରୁ ଦାୟିତ୍ୱ ଇମିତି ଚପେଇ ରଖିଥିଲା ଯେ ଜୀବନର  
ଗୋଟାଏ ବହୁ ମୂଲ୍ୟ ପଦାର୍ଥ ପ୍ରଣୟର ଗଳ୍ପ ପାଇଥିଲେ ମଧ୍ୟ ମନ-  
ବୋଧରେ କେବେ ଉପଲବ୍ଧି କରିନାହିଁ । ସେ ସୁଖି ଗୋଟାଏ  
ଇମିତି ଦରବ ଯେ ଯେତେ ପାଇଲେ ମନବୋଧ ହୁଏ  
ନାହିଁ । ତା' ହେଲେ ବି ନିଶ୍ଚିନ୍ତରେ, ନିରୋଳରେ ବସି, ଇଚ୍ଛା କରି,  
ମନ କରି, ଖୁସି କରି କେବେ ସେ ଚିନ୍ତିତ ପଦାର୍ଥର ସୁସ୍ୱାଦୁ  
ପାଇବାର ସୁବିଧା ପାଇ ନାହିଁ । ମାସ ଶେଷ ଅଡ଼କୁ ହାତରୁ ପରସା  
ସରଗଲେ ଘେରୁ ଅଛୁଡ଼ି ସାମଗ୍ରୀର ଉକ୍ତା ମିଳେ ବରଂ, କିନ୍ତୁ  
'ଛଣା ପାଣ୍ଡୁପରୁ ସ୍ୱାଦୁଗୁଣ ବଳି ଯିବାର' ଭାଗ୍ୟ ଯଦି କେବେ ଘଟିଥିବ,  
ଫାଇଲି ଘଣ୍ଟା ଭିତରେ କୁଅଡ଼େ ଯେ ଗୋଲେଇ ହୋଇଯାଇଛି ସେ,  
ତାକୁ ମନେକଲେ ବି ଛ ମାସେ ବର୍ଷକେ ମନେ ପଡ଼ିବାର ସମ୍ଭାବନା  
ନାହିଁ । ଅର୍ଦ୍ଧାଙ୍ଗିନୀଙ୍କର ଜାନୁଗଞ୍ଜା କସ୍ତା ଓ ନାକଚଣାଟାର  
ବରଦକୁ ଯଦି କେହି ରସିକ ସେହି ସୁମିଷ୍ଟ ସୋହାଗ ଶ୍ରେଣୀରେ  
ପକାଏ, ତେବେ ସେଟା ତାର ରସିକତାର ପ୍ରଣୟା କରିବାକୁ  
ହେବ ନିଶ୍ଚୟ କିନ୍ତୁ ଜଣେ ଲିଭିବା ପକ୍ଷରେ ହାକିମର ହୁକୁମ  
ତାମିଲ କରିବା ଯେତେକ କଷ୍ଟ, ତା'ଠାରୁ ସେ କୌଣସି ଗୁଣରେ  
କମ ନୁହେ ।

ସେ ଦିନ ଚାଲିଗଲା । ଯେତେ ନିର୍ମମ ହେଉ ପଛେ ସେ ଅଉ  
ଏମିତି ନିଃସଙ୍ଗ, ଭୟଙ୍କର ନ ଥିଲା ।

ଯେ ଦିନ ଯାଇଛି, ଯାଇଛି । ସେ ତ ଅଉ କେବେ ଫେରିବ  
ନାହିଁ । ସେ ଅଶା ବି ନାହିଁ କିମ୍ତା ଅଶଙ୍କା ବି ନାହିଁ । ସେଥିପାଇଁ  
ବେଶି ଅଉ ମଥା ଘୁରାଇ ଲଭ କ'ଣ ? ତେବେ ବି ସୁନିଆ-ମା କଥା  
ମନେ ପଡ଼ିଲେ ବୁଢ଼ା ଅଖିରେ ଲୁହ ତଳତଳ ହୋଇପଡ଼େ ।  
ଛେଳି, କୁକୁର, ଗୋରୁ ଗାଈରୁ ଗୋଟିଏ ଦିନକୁ ଦୁଇ ଦିନ ରହିଲୁଁ  
ମଣିଷର ଅପଶାନ୍ତ ଏ ଗୋଟାଏ ମାୟା ବସିଯାଏ । ସୁନିଆ ମା ତ  
ମଣିଷ । ସେ ଖରପ ହେଉ, ଭଲ ହେଉ, ଜୀବନର ଅଧେ ନୁହେ—  
ଅଧକରୁ ବେଶି ଯା' ଯାଜାରେ କଟିଯାଇଛି, ତାକୁ ଭୁଲି ହେବ  
କେମିତି ? ପାଷାଣ ହେଲ କ'ଣ ହେଲା, ନିତି ନିତି ଗୋଟାଏ  
କାଗାରେ ବସିଲେ, ସେ ବି ଟିକିଏନାକୁ ଦକ୍ଷିଣାଏ—ସେଠି  
ଗୋଟାଏ ଦାଗ ରହିଯାଏ । ସୁନିଆ-ମା ଯେତେ କଳହୁଡ଼ି, ଯେତେ  
ନିଦାରୁଣ ହେଉ ପଛେ, ଦିନକ ଚିରଣ ଘଣ୍ଟାରୁ ଯେଉଁ ଘଣ୍ଟା ଅଧ  
ଘଣ୍ଟା କଟିଗରୁ ଫେର ସେ ସୁଖ ଦୁଃଖ କଥା ଦ'ପଦ କୁହା କୁହି  
ହୁଅନ୍ତି, ହୁଦୟରେ ଯେ ସେ ଟିକିଏ ବୋଲି ଗାର ପକାଇ ନ ଥିବ,  
କି ମନରେ ଭିଲେ ହେଲେ ମମତା ଜନ୍ମାଇ ନ ଥିବ ଏ କଥା  
କହିଲେ ନିହାତି ମିଛ ହୁଅନ୍ତା ।

ମଣିଷ ତ ସବୁ ଦିନେ ରହନ୍ତା ନାହିଁ । ଦିନେ ହେଲେ ଯିବ ।  
କିଏ ଆଶା କିଏ, ପଛେ । ସୁନିଆ-ମା ମନଗଲି ବୋଲି ଭାବିଲେ  
ଅଉ କି ଲଭ ? ବୁଢ଼ା ନିଜ ମନକୁ ନିଜେ ବହୁତ ବୋଧ ଦିଏ ।  
କିନ୍ତୁ ମନ ବୁଝେ ନାହିଁ । ଏକା କିଏ ଛଡ଼ି ଚାଲିଗଲା ବୋଲି ଯେତେ  
ନୁହେ, ତା' ଜୀବନରେ ଯେଉଁ ଅସମର୍ଥନା ରହିଯାଇଛି, ସେଥି-  
ପାଇଁ କିଛି ହୁଏ ତେର ବେଶି ।

ପୁଅ, ବହୁ, ନାହିଁ, ନାହିଁ କିଦେଶରେ ଥାନ୍ତି । ପୁଅ ଚାକିର  
କରେ—ବଡ଼ ଚାକିର । ମାସକୁ ଶହେ ଦୁଇଶ ପାଏ । ବେଳେ  
ବେଳେ ଛୁଟିରେ ଘରକୁ ଆସେ । ହେଲେ କଅଣ ହେବ ? ଚାକିର  
କଲ ଦିନଠୁଁ ତା' ମୁହଁ ସିଆଡ଼େ ତ ବୁଢ଼ା ମୁହଁ ଇଆଡ଼େ ।  
ଅଜକାଲି ସେ ଜଣେ ବଡ଼ ମଣିଷ । ସୁନିଆ ନୁହେ—ପୁଣିକିନ୍ତୁ  
ଦାସ । ବାପଟା ବୁଢ଼ା । କେଉଁ ମରହଟ୍ଟା ଯୁଗର ଲୋକ । ତାର  
ପସନ୍ଦ ହୁଏ ନାହିଁ । ତା' ବୋଲି ବାପକୁ ଯେ ବେଶାଢ଼ର କରେ,  
ଠିକ୍ ତା' ନୁହେ । ପାଠ ପଢ଼ିଛି । ବିବେକା ଲୋକ । ଲୋକେ ତାକୁ  
ଭଲ ମଣିଷ କହନ୍ତି । ତଳ ଅମଲମାନେ ବଳ ଦୟାଶୀଳ ବିଚିତ୍ର  
ହାକିମ ବୋଲି ମାନନ୍ତି । ତାହା ପକ୍ଷରେ ଏ ଚଳ ନାପସନ୍ଦ କାମ  
କରିବା ଅସମ୍ଭବ । ସେ ବାପକୁ ମାନେ । କିନ୍ତୁ ବାପ ସାଙ୍ଗରେ  
ମିଶିବାର ପ୍ରୟୋଜନୀୟତା ଦେଖେ ନାହିଁ—ଦରକାର ମନେକରେ

ନାହିଁ । ତାଙ୍କ ସାଙ୍ଗରେ ଗପ କରବା ମାନେ ସମୟ ନଷ୍ଟ କରିବା—  
ସେ ଏଇୟା ବୁଝେ ।

ବହୁଟି ଭଲ ଘର ହିଅ । ବୁଢ଼ା ବାହୁ ବାହୁ ଖାନଦାନ ଘରେ  
ସୁଅକୁ ବାହା ଦେଇଥିଲ । ସେତେବେଳେ କିଏ ଅସି କହିଥିଲ  
—ହେଅଛି ଶ୍ୟାମଳ ଦେଖିବାକୁ । ବୁଢ଼ା ତାର ଜବାବ ଦେଇଥିଲ—  
'କୁଲ ବହୁ କାଳଅ, ଘାଅ ଜଳ ଗୋଳଅ; ହେଉ—ସତ ନାହିଁ ।'  
ଶାଶୁ ଥିବାବେଳେ ବହୁଟି ବେଶ୍ ଧାଡ଼ିପାଡ଼ିରେ ଚଳୁଥିଲ ।  
ଯେଉଁ ଦିନ ପାଖରୁ ସେ ଘର ପଦାକୁ ଗୋଡ଼ କାଢ଼ିଲ, ସେଇ ଦିନଠି  
ତାର କଅଣ ଯେ ଡୋଇଗଲ, ଅଉ ତାକୁ ଓଡ଼ିଅ ହିଅ ବୋଲି  
ଭୁଲରେ ବି କିଏ କାହିଁକି କହିବ ? ଯେମିତି ଖାଣ୍ଡି ଗୋଟେ  
ବଙ୍ଗାଳୁଣୀ କି କରସାମା କି କ'ଣ ! ବହୁଟା ବୁଢ଼ାର ମନକୁ ଅଉ  
ଅସ୍ୟ ନାହିଁ । ବହୁ ତ ସୁଅ ସାଙ୍ଗରେ ସବୁ ଦିନେ ବିଦେଶରେ  
ଥାଏ । ଯେବେ ଆସେ, ମନକରି ଯଦି ଶୁଣୁଛୁ ଗଣ୍ଡିଏ ଭାତ ବାଡ଼ି  
ଅଣିଦିଏ, ଶଶୁର ଖଣ୍ଡେ ଦୁରରୁ ଆଇ କହିଲୁ—ସେଠି ରଖିଦେଇ  
ଗୁଲିଯାଅ । ବହୁ ବିଚ୍ଛଣା ଶିଳ୍ପେଇ ଦେଇଗଲେ, ବୁଢ଼ା କହେ,  
'ଯୋ ବସମାଟା ଥିଲ ଏଠି କାହିଁ ? ଯୋ ବହୁଟାକୁ ତଳେ ପକେଇ  
ଦେଲ କିଏ ? ଏଇଥିପାଇଁ କହେଁ, ଯୋ ଜନତରେ କେହି ଲଗିବ  
ନାହିଁ । ମୁଁ ପାରିଲେ ପାରିବି, ନ ପାରିଲେ ନାହିଁ ।'

ଭଲ ପାଇବା ଭିତରେ ବୁଢ଼ା ଭଲ ପାଏ ଅଥୁଗୁଡ଼ିକୁ । ଅତି  
ଭଲ ପାଏ । ବୁଢ଼ା ଖାଇ ବସିଲେ ଅଥୁଗୁଡ଼ିକ ବୁଢ଼ାକୁ କାଲିରୁ  
ବାଲିରୁ କରି ପକାନ୍ତି । ବୁଢ଼ାର ଖିଅ ହୁଏ ନାହିଁ ଭଲ ;  
ସେଇଥିରେ ତାର ଖୁସି ।

କିନ୍ତୁ ଦୁଃଖ, ରାଗ, କଳଅ ସବୁ ଏଇ କୁଆଳ ପାଇଁ । ବୁଢ଼ା  
ଗୁହେଁ, ହିଅରୁ ଗୋଟିଏ ତା ପାଖରେ ରହନ୍ତା । ସୁଅ ବହୁ ମାନନ୍ତି  
ନାହିଁ । ହିଅକୁ ଛଡ଼ାଦେଲେ କୁଆ ବଗୁଳଅ ହୋଇଯିବେ—ପାଠ  
ପଢ଼ିବେ ନାହିଁ ଇତ୍ୟାଦି ଇତ୍ୟାଦି ନାନା କାରଣ ଦେଖାନ୍ତି ।  
ବୁଢ଼ା କହେ, "ଅମେ ଅଉ ପାଠ ପଢ଼ିଥିଲୁ କି ; ଖାଲି ଏଇ ଯା  
ପାଠ ପଢ଼ିଛନ୍ତି ଅଉ ଯୁକ୍ତ ପିଲେ ଯା' ପଢ଼ୁଛନ୍ତି । ଦେଖି ନାହିଁ—  
ଦେଖଉଛି ।" ରାଗ, ଧମକ ଅଭିମାନ ସବୁ ନିଃଶଳ ହୁଏ । ହିଅ-  
ଗୁଡ଼ିକ ଗୁଲିଗଲେ ବୁଢ଼ା ବସି କାନ୍ଦେ ।

ନଖିଅ-ମା ଅସି ହୁଟାଏ—ସଂସାରରେ କିଏ କା'ର ? ମିଛଟାରେ  
କାହିଁକି କାନ୍ଦୁଛୁ, ବାବୁ । ଏ ସବୁ ନାହିଁ ନାହିଁ କିନ୍ତୁ ଯେ,  
ଗୋଟିଏ ଗୋଟିଏ ମାୟା—ମାୟା । ଏ ମାୟା କାହିଁବା ସହଜ  
ହୁହେ । କାହିଁ ପାରିଲେ ଯାଇ ଗୋପାଳକ ଦୟା ମିଳବ ।  
ଗୋପାଳ ପ୍ରସନ୍ନ ହେବେ ।

ନଖିଅ-ମା ମୁର୍ଖ । ହେଲେ କ'ଣ ହେବ ଅନେକ କଥା ଜାଣେ  
ସେ । ନିତି ସଜ୍ଜ ହେଲେ ବାବୁଘର ପିଣ୍ଡାରେ ବସି ଭଗବତ  
ଶୁଣେ ।

ମଣିଷଟି ବି ମନ ହୁହେ । ବହୁ ଦୟାଶୀଳା । ଏତେ  
ସଦହାନ ଯାଏ, ସେ ଦୟାଳୁ ନ ହେବ ତ ହେବ କିଏ ?

ଘରକୁ ଏହୁଟିଆ । ସୁଅ ନାହିଁ, ଗେରୁଡ଼ ନାହିଁ—କେହି ନାହିଁ  
ତାର । ସଂସାରରେ ଅପଣାର ବୋଲିବାକୁ ଭଗବାନ ରଖି  
ନାହାନ୍ତି କାହାରକି । କିନ୍ତୁ ପର ବୋଲି ତାର କେହି ନ ଥାନ୍ତି—  
ସମସ୍ତେ ଅପଣା । ତାର ନିଜର ଘର ଅଛି—ଭଙ୍ଗା—କାନ୍ଥଡ଼ା ।  
ସେଠି ସେ କେବେ ରହେ ନାହିଁ । ଯେଉଁଠି ବସେ, ସେଇଠି  
ତାର ଘର । ସେଥିପାଇଁ ଗାଁରେ ତାକୁ ସମସ୍ତେ ଭଲପାନ୍ତି—  
ସମସ୍ତେ ଆଦର କରନ୍ତି ।

ବସି ଖାଇବା, ମାଗି ଖାଇବା କାହାକୁ କହିଲୁ, ସେ ଜାଣେ  
ନାହିଁ । ସେ କହେ, ଗତର ଖଟେଇ ଅରଜନ ନ କଲେ, ହଜମ  
ହେବ କିମିତି ? ଠାକୁର ହାତ ଗୋଡ଼ ଦେଇଛନ୍ତି ଖଟି ଖାଇବାକୁ,  
ତହିଁ ଖାଇବାକୁ ନୁହେ କି ଭଣ୍ଡି ଖାଇବାକୁ ନୁହେ ।

କେତେବେଳେ କେଉଁଠି ଅଲସେଇ ହୋଇ ବସିବାର ତାକୁ  
କେହି ଦେଖି ନ ଥିବ କେବେ । ବଡ଼ ସକାଳୁ ଉଠି ସେ ଦୁଇ  
ତିନୋଟି ଘର ବାସି କାମ ସାରିଦିଏ । ସେଠି ତାର ନାଗୁଆ ।  
ଘର ପିଛ ମାସକୁ ତାକୁ ଅଠ'ଣା କରି ମିଳେ । ସେ ପଇସା ତକ  
ଜମେଇ ରଖେ । ଅନ୍ଧାରେ ଖଣ୍ଡେ ଗାଞ୍ଜିଅ ଓଡ଼ଳ ଥାଏ ।  
ସେଇ ତାର ଧନାଗାର—ସେଇ ତାର ଯଶ-ସମ୍ପତ୍ତି । ସେଥିରୁ  
ସେ ଗୋଟେ ବି ଖରଚ କରେ ନାହିଁ । ଯେଉଁ ଦିନ ଯେଉଁଠି ବେଳ  
ହୋଇଯାଏ ସେଇଠି ଖାଏ । ତାର ଅଉ କି ଖରଚ ? ପତୁଆଁ  
ଅଖୁମୀକୁ ବାବୁଘର ଖଣ୍ଡେ ଲୁଗା ଦିଅନ୍ତି । ରଜ ସଂକ୍ରାନ୍ତିରେ  
ଦାସକ ଘରୁ ଖଣ୍ଡେ ମିଳେ । ଦାସକ ଘର ହିଏ ରଜ ପାଳିଲେ ସେ  
ତାଙ୍କର ସବୁ କାମ କରେ—ସେଥିପାଇଁ । ବାକି ସୁକାରେ ସର୍ବେଶ୍ୱର  
ବାବୁ ଖଣ୍ଡେ ଦିଅନ୍ତି, ତାଙ୍କ ପୁଅ ବହୁ ଘରକୁ ଆସିଲେ । ତାଙ୍କ  
ନାହିଁ ନାହିଁକିର ସୁଅ ମୁତ ସେ ଯେତେ କରେ, ଲୁଗା ଖଣ୍ଡେ  
ଦେଲେ ତ ବହୁ କଥାଟେ କ'ଣ ହେଲ ? ଯାହାହେଉ ଏମିତି  
ଏମିତି ବର୍ଷଟାରେ ପିଗୁକୁ ପିଇବାକୁ ତାକୁ ପାଞ୍ଚ ହାତର ଅଭବ  
ରହେ ନାହିଁ । ସର୍ବେଶ୍ୱର ବାବୁଙ୍କ ପୁଅକୁ କେତେ କହିବାରେ  
ସେ ତାକୁ ଖଣ୍ଡେ ଭୁଟ୍ଟକମ୍ପଳ ଦେଇଛନ୍ତି । ସେଥିରେ ସେ ତିନି  
ଶୀତ ମାରିଲଣି । ବାକି ଦତାଖଣ୍ଡକ ସେ ନିଜେ କିଣି ଥିଲ,  
ନ' ସୁକା ଦେଇ । ସେ ଖଣ୍ଡ ଏକା ତେର ଦିନ ବଇଁଛର ଗଲଣି ।

ଏମିତି ତାର ଗୁଜରାଣ ମେଣ୍ଟିଯାଏ । କାହାର ଦୁଆରେ ସେ  
ଦିନେ ଜୁହାର ନେହେରୁ ହୋଇ ହାତ ପାତେ ନାହିଁ । ଖଟେ—  
ଖାଏ । ସେଇ ତାର ସୁଖ ! କାମ କରିବାରେ ତାର ମମତା—  
ଜୀବନରେ ସେଇଟି ତାର ଅବଲମ୍ବନ ।

ସେ ସବୁଠି ଥାଏ—ପୁଣି କେଉଁଠି ଥାଏ ନାହିଁ । ସମସ୍ତେ  
ତାର—ପୁଣି କେହି ତାର ନୁହନ୍ତି । ଦଣ୍ଡକେ ସେ ସାତ ପରକୁ  
ଶହେ ଅପଣାର କରି ପକାଇବ । ପୁଣି ଅଉ ଦଣ୍ଡାକେ ତାର  
କେହି ନୁହନ୍ତି । ସମସ୍ତଙ୍କ ମାୟାକୁ ଏଡ଼ି ଦେଇ ସେ ନିଜ କାମରେ  
ଗୁଲିଯାଏ—ଅପଣା ବାଟ ଧରେ ।

ବାବୁ ଘରେ କେଉଁ ଦିନ ଟିକିଏ ଡେଇଁ ହୋଇଗଲେ ଦାସକ ଘରେ ଖୁଣ୍ଟା ଦିଅନ୍ତୁ ଯେ ସେ ବାବୁ ଘରେ ଯେତେ ଦରକ ଦେଇ କାମ କରେ, ଆଉ କେଉଁଠି ସେତେ କାମ କରେ ନାହିଁ । ସେ ହସେ । ବାବୁଘର ବି ଠିକ ସେମିତି ଖୁଣ୍ଟା ଦିଅନ୍ତୁ । ସେ ଶୁଣେ ନାହିଁ । କିନ୍ତୁ କାହିଁକି କେଜାଣି ସବେଶ୍ୱର ବାବୁ ଯଦି କେବେ ସେମିତି କଥା କହନ୍ତୁ, ସେ ମନେ ମନେ ବଡ଼ ରାଗେ ।

ସବେଶ୍ୱର ବାବୁକୁ ତାର ଦୟା ହୁଏ—ବଡ଼ ଦୟା ହୁଏ । ଏକୃଷିଆ ଲୋକ । ବୁଢ଼ା—ବଅସ ତନି କୋଡ଼ି କି ତାଠୁଁ କିଛି ବେଶି ହେବ । ପୁଅ ବହୁଳର ବୁଢ଼ା ବାପା ପାଇଁ ଟିକିଏ ବୋଲି ମାୟା ନାହିଁ । ବୁଢ଼ାଟା ଏକୃଷିଆ ଏଠି ପଡ଼ିଛି—ଟିକିଏ ମଲ୍ଲ କି ଗଲ୍ଲ ଖୋଜନ୍ତୁ ବି ନାହିଁ । ସେଇ ଯା' ବରଷକେ ଥରେ ଆସିବେ ଘରକୁ । ବୁଢ଼ା ତ ନିହାଳ ହୋଇଯିବ ସେଥିରେ । କେଉଁ କଥାର କଥା ଏ ? ପାଞ୍ଚ ବରଷର ହୁଅନ୍ତି ଏ ବି ନାହିଁ, ତା' ଜନମ-ପତ୍ର ଦେଖିବ କି ଘର ଦୁଆରକୁ ନିଦା ଦେବ । ସକାଳ ପହୁରୁ ରାତି ଅଧ ଯାଏଁ ବୁଢ଼ାଟା ନିଜେ ଖଟୁଥିବ, ନିଜେ କରୁଥିବ—ସବୁ ଆପଣା ହାତରେ । ନଖିଆ-ମାକୁ ଏସବୁ ଦେଖି ବଡ଼ କଷ୍ଟ ହୁଏ । ତାକୁ ବଡ଼ ବାଧେ । ବୁଢ଼ା ତାକୁ କେବେ କିଛି କହେ ନାହିଁ । ସେ ତାର ବାସନ ଦି'ଖଣ୍ଡି ମାଜି ଥୋଇ ଦେଇ, ଘରପୁର ସଫା ସୁକୁରା କରାଦେଇ ଯେମତି ଯାଉଛି—ସେମତି ସବୁ ଦିନେ ଚାଲିଯାଏ । ବୁଢ଼ା ତାକୁ ସେତିକି ଛଡ଼ା ଆଉ କିଛି କରବାକୁ କହେ ନାହିଁ । ଆଉ ଏମତି ଗିରପନ କାମ୍ପା ଯେ ବୁଢ଼ାଟା, ଚାକର ବି ରଖିବ ନାହିଁ ଗୋଟେ ପାଖରେ । ଏଥିପାଇଁ ବୁଢ଼ା ଉପରେ ମନେ ମନେ ସେ ଭାରି ରାଗେ । କିନ୍ତୁ କିଛି କହିବାର ତ କ୍ଷମତା ନାହିଁ । କରେ କ'ଣ ନା, ରୁପକନି ଯାଇ ତାର ବିଚ୍ଛଣା ସଜାଡ଼ି ଦେଇ ଆସେ, ଗାଧୋଇବା ଟବ୍ରେ ପାଣି ଭରିଦିଏ—ପାନ ଭାଙ୍ଗି ଦେଇଯାଏ । ପୁଝାନ୍ତ ନଟାକାଟାଏ ଅଛି ଯେ ସେଟା ଗୋଟାଏ ଘୁଷୁରୀ । ଦୋ'ଟି ଫୁଟେଇ ଦେବା ଛଡ଼ା ତାକୁ ଆଉ କଡ଼ାକର କାମ ବି କହି ହେବ ନାହିଁ, କି ଭରସି ହେବ ନାହିଁ !

ବୁଢ଼ାକୁ ଦିନେ ବଡ଼ ସନ୍ଦି ହୋଇଥିଲା । ହାତ ଗୋଡ଼ ଭାରି ବିକ୍ରୁଆଏ । ଖଟିଆରେ ପଡ଼ି ଏକଡ଼ ସେକଡ଼ ବାଡ଼େଇ ପିଟି ହେଉଥିଲା । ଏମିତି ଦିହରେ ପୁଣି ସକାଳୁ ସଞ୍ଜଯାଏଁ ମୁଲିଆସା ସାଙ୍ଗରେ ବାରଗଣ ବାଡ଼ିରେ ଖଟିଛି । ବୁଢ଼ାର ଦୁଃଖ ଦେଖି ନଖିଆ-ମା ଭଲ ତେଲରେ ଅଫିମ ଟିକିଏ ଫୁଟେଇ ତଳପାରେ ମାଲସ କରି ଦେବାକୁ ବସିଲା । ବୁଢ଼ା ଚିହ୍ନିକି ଉଠି କହିଲା—'କିଏ' ?

- 'ମୁଁ ନଖିଆ-ମା', ସେ କବାବ ଦେଲା ।
- 'ସେ କ'ଣ ?'
- 'ଗରମ ତେଲ !'
- 'ନାହିଁ, ଆଉ !'
- 'ନାହିଁ, ତଳପାରେ ମାବଦେଲେ ବଥା କପିସିବ !'

ସେ ମାଲସ କଲ୍ଲ, ମାଲଲ ନାହିଁ । ଖାଲି ସେ ଦିନ ଦୁହେ, ତାପରେ ଅନେକ ଥର—ପ୍ରାୟ ଅଧିକାଂଶ ଦିନେ ସେ ବୁଢ଼ା ଗୋଡ଼ରେ ତେଲ ମାଲସ କରାଦିଏ, ନଇଲେ ଘଷି ଦଳ ଦିଏ । ଏ କଥାକୁ ଗାଁ ଲୋକେ ଆଖି ଠାକୁର ହେଲେ । ନଖିଆ-ମା କିଛି ଶୁଣିଲା ନାହିଁ । ସବେଶ୍ୱର ବାବୁ ତ ନ ଶୁଣିବା କଥା ।

ନଖିଆ-ମା ସେ ଦିନ ଖୁସି କହିଲେ ନ ସରେ, ସବେଶ୍ୱର ବାବୁ ଯେଉଁ ଦିନ ତାକୁ ନିରୋଳାରେ ଡାକି କହିଲେ, 'ନଖିଆ-ମା, ମୋର କେହି ନାହିଁ । ମୁଁ ବା ଆଉ କେତେ ଦିନ, ଏଣିକି ବଳ ବଅସ ହଟିଲା । ରୋଗ ବଲଗଣ ଦିହରେ ତ ଘର କର ରହିଲେଣି, ପୁଅ ବହୁଳ କଥା ଭୁତ ଜାଣୁ । ତୁ ନ ଦେଖିଲେ ଆଉ ଦେଖିବ କିଏ ?'

ନଖିଆ-ମା ରହିଲା । ସବେଶ୍ୱର ବାବୁକ ଘର ହେଲା ତାର ଘର । ଅନେକ ଲୋକ ଅନେକ କଥା କହିଲେ । ସବୁ ନଖିଆ-ମା ପଛଆଡ଼େ । ମୁହଁ ଉପରେ ତା'ର ସାହସ କରି କେହି କିଛି କହି ପାରନ୍ତି ନାହିଁ । ଗାଁର ଚଗଲ୍ଲ ଗାୟାଳ ଟୋକାଗୁଡ଼ାକ ଖାଲି ଦିନେ ଦିନେ ଚଗଲ୍ଲମି କରନ୍ତି—'ବୁଢ଼ି, ତୋ ବୁଢ଼ାକୁ ଛଡ଼ିଆସିଲା କେଉଁଠି ?' ନଖିଆ-ମା ଆସି ସବେଶ୍ୱର ବାବୁକ ଆଗରେ ଏ କଥା କହେ । ସବେଶ୍ୱର ବାବୁ କହନ୍ତି, କହିଲେ ତ ହେଲା କ'ଣ ? ନଖିଆ-ମା ତୁମ୍ଭ ହୋଇ ରହେ, ତାକୁ ଭାରି ଲଜ ମାଡ଼େ ।

ଏଥର ପୁଜାକୁ ଆଉ ପୁଅ ବହୁଳ ଆସିଲେ ନାହିଁ । ବହୁଳ କହିଲା, 'ଯେଉଁ ଘରେ ଦାସୀଟା ସାଗାଣୀ, ମୁଁ ସେଠି ଯାଇ ରହିବି କେଉଁ ମୁହଁରେ ?' ପୁଅ କହିଲା, 'ମୁଁ ଗାଁରେ ମୁହଁ ଦେଖାଇବି କେମିତି ?'

ସବେଶ୍ୱର ବାବୁ ଦିନେ ନଖିଆ-ମାକୁ ଡାକି କହିଲେ, 'ନଖିଆ-ମା, ମୋର ଆଉ କିଏ ଅଛି ସଫାରରେ ?'

ନଖିଆ-ମା କାନ୍ଦି ପକାଇଲା । ସବେଶ୍ୱର ବାବୁ କହନ୍ତି, 'ନଖିଆ-ମା, ତୁ ଆଉ କାମ କରବାକୁ ପୁା'ଘର ତା' ଘର ହିଁ ନାହିଁ ।' ନଖିଆ-ମା ମାନେ ନାହିଁ—ଯାଏ ।

କିନ୍ତୁ ସବେଶ୍ୱର ବାବୁକର ସେଥିପାଇଁ କେବେ କୌଣସି ଅସୁବିଧା ହୁଏ ନାହିଁ । କାରଣ ନଖିଆ-ମା ଯେମନ୍ତ ବିଚକ୍ଷଣ, ସେମନ୍ତ ଧୁରକର ।

ଏମତି କେତେ ଦିନ ଚାଲିଗଲା ; ନଖିଆ-ମା ବିନା ସବେଶ୍ୱର ବାବୁକର ଦଣ୍ଡେ ଚଳେ ନାହିଁ, କି ନଖିଆ-ମା ସେ ବୁଢ଼ାଟିର ସବୁ ଖବର ନ ବୁଝି ପାରବା ଯାଏ ତାକୁ ଭାତ ଚୁରେ ନାହିଁ ।

କମେ କମେ ବୁଢ଼ାର ପୁଣି ଗୋଟିଏ ନୁଆ ସଫାର ପୁଞ୍ଜି ହେଲା । ଅନାଥ ପିଲାଟିଏ କାହୁଁ ଆଣି ବୁଢ଼ା ପାଖରେ ରଖିଲା । ତା' ନାଁ ଦେଲା ସାଉଁଟା ।

ବୁଢ଼ା ଆଜି କାଲି ବାଡ଼ି ଘର ଆଉ କିଛି ଦେଖେ ନାହିଁ—ସବୁ କରେ ନଖିଆ-ମା । ବୁଢ଼ାର ସକାଳ ସଞ୍ଜ ଯାଏ, ସେହି 'ସାଉଁଟା' ଆଉ 'ନଖିଆ-ମା' ହୋଇ ହୋଇ ।



ଦିନ ଚାଲିଯାଏ । ରୁଡ଼ା ଧୀରେ ଧୀରେ ଶେଷ ଆଡ଼କୁ ଆଗେଇ ଚାଲିଛି । ରୁଡ଼ା ଭାବେ ନାହିଁ—ଭାବିବାକୁ ସମୟ ଦିଏ ନାହିଁ ।

ତଥାପି—ତଥାପି—ତାର ମନେହୁଏ ଏସବୁ ଯେତେ ମିଛ । ଏଗୁଡ଼ା ଯେତେ କୁହୁଡ଼ି । ସବୁ ଯେପରି ମାୟା—ସପନ । ଏ ସାହିତ୍ୟ, ଏ ନିଖିଆ-ମା ତାର କିଏ ? କେହି ନୁହନ୍ତି । ତେବେ ଏ ମମତା କାହିଁକି ?

ଯାହାକୁ ସେ ସତ ବୋଲି ଭାବିଥିଲା, ସେ ତ ମିଛ ହୋଇଗଲା; ଏ ତ ମିଛ—ପ୍ରକୃତରେ ମିଛ—ଯାହା ହେଲେ ହେବ; ସେଥିପାଇଁ ଦୁଃଖ କ'ଣ ?—ଭାବନା କ'ଣ ?

ଯାହା ହେବାର ହେଲା । ରୁଡ଼ା ଜାଣି ନ ଥିଲା ତାର ଶେଷ ସମୟ ଅତି ନିକଟ । ପାଖରେ—ଅଥ ମାତଲରୁ କମ୍ ହେବ କିଛି ବୋକ୍ସ ଡାକ୍ତରଖାନା । ସେଇଠି ଯାଇ ପଡ଼ିଲା । ଡ଼ବଲ ନିମୋନିଆ ।

ନିଖିଆ-ମା ଯାଏ । ନିଜି ଯାଏ । ରୁଡ଼ା ଯାକ ରୁଡ଼ା ମୁଣ୍ଡ ପାଖରେ ସେମିତି ବସିଥାଏ । ଆଖି ପିଞ୍ଜା ବି ପଡ଼େ ନାହିଁ ।

ନିଖିଆ-ମା ପରୁରେ, 'ସୁଅ ବନ୍ଧୁକୁ ଖବର ଦେବ ?' ରୁଡ଼ା ମୁଣ୍ଡ ହଲଏ । ନାହିଁ କରେ । ଆଉ ନିଖିଆ-ମାର ହାତଟାକୁ ଜାବୁଡ଼ି ଧରେ ଖୁବ୍ ଜୋରରେ । ସେଇ ତାର ଶାନ୍ତି । ଶେଷ ସମୟରେ ସେଇ ତାର ଯେମିତି ଏକମାତ୍ର ସମ୍ବଳ ।

ନିଖିଆ-ମା କହେ—ଭାଗବତ ପଢ଼େ ?

ସେଥିରେ ବି ରୁଡ଼ା ମୁଣ୍ଡ ହଲଏ । ମନା କରେ । ଆଉ ନିଷ୍ପ୍ରଭ ଜଳପୁଣ୍ଡି ଯୋଡ଼ିଏ ଆଖିରେ ଚାହିଁ ରହେ ତା'ର ମୁହଁକୁ । ସେଇ ସିମିତି ତାର ପୋଥିପୁସ୍ତକ ।

ସେ ଦିନ ରାତିରେ ରୁଡ଼ାର ଅବସ୍ଥା ବଡ଼ ଖରାପ ହୋଇଗଲା । ଗୋଟିଏ ନିଃସଙ୍ଗ ଜୀବନ । ପୁଅ ଥିଲା—ବନ୍ଧୁ ଥିଲା—ନାତି ନାତୁଣୀ ସବୁ ଥିଲେ—ତଥାପି ନିଃସଙ୍ଗ । ସେ ଚାଲିଯିବ, ସେଥିପାଇଁ ଦୁଃଖ କ'ଣ ?

ରୁଡ଼ାର ଶ୍ଵାସ ଉଚ୍ଛ୍ଵାସ ହେଲା । ଭାଷଣ କଷ୍ଟ । ଅସୀମ ଯତ୍ନେ । ନିଖିଆ-ମା ସହ ପାରିଲା ନାହିଁ । ନିଜ ସକାଳୁ ଯେମିତି ସେ କାମରେ ଚାଲିଯାଏ, ଫରଗ୍ ପଡ଼ିଲାଣି ସେ ସେମିତି ବାହାର-ଗଲା କାମକୁ ।

ରୁଡ଼ା ତାକୁ କ୍ଳାନ୍ତସାରରେ ସେତେବେଳେ ଦେଖିଛି କି ନାହିଁ, ତା' କିଏ କହିବ ?

ରୁଡ଼ାଟି ନିଃସଙ୍ଗ ଜୀବନରେ ସେ ଥିଲା ଏକମାତ୍ର ସଙ୍ଗୀ । ସାତ ପରର ସେ । ତଥାପି କେତେ ଆପଣାର ପରି ସେ କେତେ ଦିନ କଟାଇ ଆସିଲା ତା' ସଙ୍ଗରେ । ନିଜର ପରି ହୋଇଗଲେ—କିନ୍ତୁ ସେ ପରି ହୋଇ ହୋଇଥିଲା ଆପଣାର ।

କେତେ ଲୋକ କେତେ କଥା କହନ୍ତି । ଦୁର୍ନାମ ରଚାନ୍ତି । ସେ ସେ କଥାକୁ କେବେ କାନରେ ପକାଏ ନାହିଁ, କି ମନକୁ ନିଏ ନାହିଁ । ରୁଡ଼ାକୁ ସେ ଭଲ ପାଉଥିଲା । ରୁଡ଼ା ପ୍ରତି ତାର ଭାବ ମମତା—ବଡ଼ ସ୍ନେହ । ସେଥିରେ ଅନ୍ୟାୟୁଷା ରହିଲା କେଉଁଠି ?

ବାବୁ ଭର ପାଇଁ ସାର ସେ ଦାସକ ଭର ବାସନ ମାକୁଥାଏ । ଚାରି ବର୍ଷର ପିଲା ସାହିତ୍ୟ ତଥା ମାରୁଥାଏ ଖଣ୍ଡେ ଦୂରରେ ।

ଦାସକ ବନ୍ଧୁ ପରୁରେ, 'ନିଖିଆ-ମା, ରୁଡ଼ା ଦିଏ କିମତି ?' ନିଖିଆ-ମା ତାଙ୍କ ମୁହଁକୁ ଚାହିଁ କିଛି ସମୟ ଅଟକି ଗଲା । 'ଦୁନିଆରେ ତା' ଦୁଃଖ, ତା' ଭଲ ମନ ରୁଡ଼ିବାକୁ ପଶିବ ଅଛନ୍ତି ନା ?' ସେ ଭାବିଲା ।

ମୁଣ୍ଡି ପ୍ରଶ୍ନ ହେଲା, 'ରୁଡ଼ା ଟିକିଏ ଭଲ ନା ?'

'ଭଲ ? —ଭଲ ଆଉ କ'ଣ ?'

'ତେବେ ?'

ଦୂରରେ, ଖଣ୍ଡେ ଦୂରରେ ଛାଡ଼ିକି ଅଗ୍ରଭାବ ଦେଇ ଗୋଟାଏ ଭାଷଣ ଅଥଚ କିଛି ସ୍ଵର ଶୁଣିଲା—'ହରି ବୋଲି—ହରି ହରି ବୋଲି—ରାମ ନାମ ସତ୍ୟ ହେ ।' ନିଖିଆ-ମା ସେଇ ବନ୍ଧୁ ଟିକି ଖାଲି ବଲି ବଲି କରୁ ଚାଲି ରହିଲା ।

ଦୂରରେ ସାହିତ୍ୟ ସେମିତି ଖେଳୁଥାଏ ।

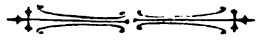

# ଇରାକ୍ ଯାତ୍ରା

ଶ୍ରୀ ବାଞ୍ଛାନିଧି ରଥ

**ସେ** ଦିନ ଜୁନ ମାସର ୨୩ ତାରିଖ, ବେଳ ପ୍ରାୟ ୪ଟା— କଲିକତାର ପୋଷ୍ଟ-ମାଷ୍ଟର-ଜେନେରାଲଙ୍କ କଠେରୀରୁ ଟେଲିଫୋନ ଆସିଲା, “ବାଞ୍ଛାନିଧି ରଥଙ୍କୁ ଅତି ଶୀଘ୍ର ରିଲିଭ୍ ( Relieve ) କରି ପଠାଅ । ସେ ଇରାକ୍ ଯିବେ ।”

୧୯୨୦ ମସିହାର ଜୁନ ମାସରେ କଲିକତାର ପ୍ରଧାନ ପୋଷ୍ଟ ଅଫିସର ଇନ୍‌ସ୍ପେକ୍ଟର ବରାଦର ମୁଁ କାର୍ଯ୍ୟ କରୁଥାଏ । ସେହି ସମୟରେ ଇରାକ୍ ଶାସନ ଭାର ଭାରତ ସରକାରଙ୍କ ହସ୍ତରେ ଥିଲା । ସେଠାରେ ତାଙ୍କ ବରାଦରେ କେତେକ କର୍ମଚାରୀଙ୍କର ପ୍ରୟୋଜନ ହେବାରୁ ଭାରତ ସରକାର ଇସ୍ତଫାଦାର

ଦ୍ଵାରା ପ୍ରତ୍ୟେକ ପ୍ରଦେଶରୁ କର୍ମଚାରୀ ମଗାଇଥିଲେ । ଉକ୍ତ ଲକ୍ଷ୍ମୀଦାର ପାଇଁ ମୁଁ ଖଣ୍ଡିଏ ଦରମାସ୍ତ କରି ଦେଇଥିଲି । ତାହାର ଫଳରେ ଟେଲିଫୋନ୍ ଆସିଲା । ଟେଲିଫୋନ୍ ଆସିବା ମାତ୍ରେ ଆମ କଚେରୀର ବଡ଼-ବାବୁ ମୋ ନିକଟରୁ କାର୍ଯ୍ୟ ବୁଝିନେଇ ମୋତେ ଆଦେଶ ଦେଲେ ପ୍ରଧାନ ପୋଷ୍ଟ ମାଷ୍ଟର ସାହେବଙ୍କ ସହିତ ସାକ୍ଷାତ କରିବାକୁ । ମୁଁ ତତ୍କ୍ଷଣାତ୍ ଗଲି ଏବଂ ସାହେବଙ୍କ ସହିତ ସାକ୍ଷାତ କରିବାରେ ସେ ସାଙ୍ଗେ ସାଙ୍ଗେ ଏକ ମାସର ବେତନ ୪୧୨୦୯ ଅଗ୍ରମ ଦେଇ ପର ଦିନ ବମ୍ବେ ଯିବା ସକାଶେ ଆଦେଶ ଦେଲେ ।

ବର୍ତ୍ତମାନ କ୍ଷମ ସମାପ୍ୟା—ଦରମାସ୍ତ ତ କଲି ଏବଂ ସେଥିରେ କୃତକାର୍ଯ୍ୟ ମଧ୍ୟ ହେଲି, କିନ୍ତୁ ବମ୍ବେ ଯିବି କିପରି ? ସେତେବେଳେ ମୋର ବୟସ ୨୨ ବର୍ଷ ମାତ୍ର, ମୁଁ କଲିକତା ଛାଡ଼ି କେବେହେଁ ଅଧିକ ଦୂର ଯାଇ ନାହିଁ । ଟଙ୍କାତକ ନେଇ ବସାକୁ ଗଲି ଏବଂ ମୋର ଜନୈକ ବନ୍ଧୁ ଅକଲକ ଚନ୍ଦ୍ର ମଣ୍ଡଳଙ୍କ ସହିତ ସାକ୍ଷାତ କଲି । ସେ କହିଲେ ଇରାକ୍ ଯିବାକୁ ହେଲେ ପ୍ୟାଣ୍ଟ, କୋଟ, କାମିଜ୍, ମୋକା, ଗାଟର, କଲର, ନେକଟାଇ, କଲର ପିନ୍, କ୍ଲିପ୍, ବେଲଟ, ହ୍ୟାଟ୍ ଓ ଗୋଟିଏ ସୁଟ୍‌କେଶ ନିତାନ୍ତ ଆବଶ୍ୟକ ଏବଂ ଏହା ମଧ୍ୟରୁ କେତେକ ଜିନିଷ ଅଧିକା ଥିବା ଦରକାର । ମୁଁ ତାଲିକା ଶୁଣି ଅବାକ । କାରଣ ଏଥିରୁ ଅଧିକାଂଶ ଜିନିଷର ନାମ ପର୍ଯ୍ୟନ୍ତ ବୁଝି ପାରୁନା ନାହିଁ । ଯୁଣି ତାକୁ ପିନ୍ଧିବାକୁ ହେବ କିପରି ସେଥିରେ ମୋର ଅଭିଜ୍ଞତା ଏକାବେଳେ ଶୁନି । ଯାହାହେଉ ଭରସା ଏତକ ଯେ, ଅକଲକ ବାବୁଙ୍କ ପରି ଜଣେ ବନ୍ଧୁ ପାଇଥିଲି । କଲିକତାରେ ରହି ଇଂରାଜି ଫେସନରେ ଯିବା ଆସିବା କରିବାରେ ବହୁତ ପାରଦର୍ଶିତା ସେ ଲଭି କରୁଥିଲେ । ତେଣୁ ତତ୍କ୍ଷଣାତ୍ ମୋତେ ସାଙ୍ଗରେ ନେଇ ହକ୍ ମାର୍କେଟକୁ ଚାଲିଲେ । ହକ୍ ମାର୍କେଟରେ ପହଞ୍ଚି ଯାହା କହିଲେ ତାହା କିଣିବାକୁ ଲାଗିଲି । କିଣି କିଣି ୪୧୨୦୯ ରୁ ୪୭୦୯ ଶେଷ । ମୁଁ କହିଲି, “ଅକଲକ ବାବୁ, ଏକଠାରେ ତ ଶହେ କୋଡ଼ିଏରୁ ସତୁରା ଗଲଣି, ତେବେ ଇରାକ୍‌ରେ ପହଞ୍ଚିବାକୁ କେତେ ଲାଗିବ ?” ସେ କହିଲେ, “Never mind, if money will be required, I shall arrange for you but you must dress yourself properly before you start.” (କିଛି ପରବାଏ ନାହିଁ, ଟଙ୍କାର ଦରକାର ହେଲେ ମୁଁ ବ୍ୟବସ୍ଥା କରିଦେବି କିନ୍ତୁ ତୁମକୁ ଠିକ୍ ପୋଷାକରେ ବାହାରିବାକୁ ହେବ ।)

ଅକଲକ ବାବୁ ଅବସ୍ଥାପନ ଦରର ଲୋକ ଓ ସାହେବାନି ପୋଷାକକୁ ବଡ଼ ଆଦର କରୁଥିଲେ । ଆଉ ଦଶ ଟଙ୍କା ଆହାଜର ଜିନିଷ କିଣି ହକ୍ ମାର୍କେଟରୁ ବସାକୁ ଫେରିଲି । ଆଉ ଦିନ ୧୦ଟା ସମୟରେ ବମ୍ବେ ମେଲ୍ ଧରିବାକୁ ହେବ । ଅତଏବ ପର ଦିନ ଶୀଘ୍ର ଖିଆ ପିଆ ଶେଷ କରି ହାବଡ଼ା ଷ୍ଟେସନକୁ ବାହାରିଲି । ବାହାରିବା ପୁର୍ବରୁ ଅକଲକ ବାବୁ ପ୍ୟାଣ୍ଟ, କୋଟ ଇତ୍ୟାଦି ମିଳିବା ସକାଶେ ମୋତେ କହିଲେ । ମୁଁ କହିଲି, “ବମ୍ବେରେ ପିନ୍ଧିବି, ପ୍ରଥମେ ଏଠାରୁ ଲୁଗା ପିନ୍ଧି ଯାଏଁ । ଗାଡ଼ି ଛାଡ଼ିବାକୁ ପ୍ରାୟ ୨୦

ମିନିଟ୍ ଅଛି ଆମେ ହାବଡ଼ା ଷ୍ଟେସନରେ ପହଞ୍ଚିଲି । ଅକଲକ ବାବୁ କହିଲେ, “ବମ୍ବେ ଡ୍ରାକଗାଡ଼ିରେ ସାହେବମାନଙ୍କ ସକାଶେ ଡ୍ରାୟ ଶ୍ରେଣୀ ଡ୍ରା ଆଏ—(European Third Class ସେତେବେଳେ ଥିଲା), ତୁମେ ଡ୍ରାୟ ଶ୍ରେଣୀ ଟିକଟ କିଣ ।” ଖଣ୍ଡିଏ ଡ୍ରାୟ ଶ୍ରେଣୀ ଟିକଟ କିଣା ହେଲା ଓ ଆମେ ଟ୍ରେନ୍‌କୁ ଗଲି । ସେଠାରେ ଯାଇ ସାହେବମାନଙ୍କ ପାଇଁ ନିର୍ଦ୍ଦିଷ୍ଟ ଖଣ୍ଡିଏ ଡ୍ରାୟ ଶ୍ରେଣୀ ଗାଡ଼ିରେ ଉଠିଲି । ସେଥିରେ ସାହେବା ପୋଷାକରେ ଜଣେ ସ୍ତ୍ରୀ ଓ ଜଣେ ପୁରୁଷ ଥିଲେ । ସେମାନେ ମାନ୍ଦ୍ରାଜ ପ୍ରଦେଶର ଲୋକ ଓ ଦେଖିବାକୁ ଅତ୍ୟନ୍ତ କୃଷ୍ଣ ବର୍ଣ୍ଣ । ମୋତେ ଦେଖି ପୋଷାକରେ ଦେଖି ଇଂରାଜିରେ କହିଲେ, “ଏ ଗାଡ଼ି ସାହେବମାନଙ୍କ ସକାଶେ ।” ଅକଲକ ବାବୁ ସାହେବା କାନ୍ଦୁଦାରେ ବୁଢ଼ାନ୍ତ । ସେ ଇଂରାଜିରେ ଉତ୍ତର ଦେଲେ, “ମୋର ବନ୍ଧୁକୁ ମୁଁ ବର୍ତ୍ତମାନ ସାହେବ କରାଦେବି ।” ତା’ପରେ ମୋ ସୁଟ୍‌କେସରୁ ପ୍ୟାଣ୍ଟ, କୋଟ ଇତ୍ୟାଦି ବାହାରି କରି ମୋତେ ସେହି ଗାଡ଼ିର ପାଇଶାନା ଭିତରକୁ ଟାଣି ନେଇ ପିନ୍ଧାଇ ଦେଲେ । ପୋଷାକ ମିଳି ସାରି ବାହାରିବା କ୍ଷଣି ଅକଲକ ବାବୁ ମୋର ଭାଷା ସହଯାତ୍ରୀ ଦୁହାକୁ କହିଲେ, “ବର୍ତ୍ତମାନ ମୋର ବନ୍ଧୁ ସାହେବ ହେଲେ, ଆପଣମାନଙ୍କର ଆଉ ଆପଣ କଣ ?” ସେମାନେ ହସି ହସି ଉତ୍ତର ଦେଲେ, “ନା, ଆଉ ଆପଣ ନାହିଁ । ଆପଣଙ୍କର ବନ୍ଧୁ ଏ ଗାଡ଼ିରେ ଆମ୍ଭମାନଙ୍କ ସହିତ ଯିବାର ଉପଯୁକ୍ତ ହୋଇଛନ୍ତି ।” ତତ୍ପରେ ମୋର ବନ୍ଧୁଙ୍କ ନିକଟରୁ ମୁଁ ବିଦାୟ ନେଲି ଓ ଡ୍ରାକଗାଡ଼ି ବମ୍ବେ ଅରମ୍ଭରେ ଯାହା କଲି ।

୨୨ ତାରିଖ ସକାଳ ୯ ଘଣ୍ଟା ସମୟରେ ଡ୍ରାକଗାଡ଼ି ବମ୍ବେ ସହରର ଭିକୋରୀ ଷ୍ଟେସନରେ ପହଞ୍ଚିଲି । ଷ୍ଟେସନଟି ହାବଡ଼ା ଷ୍ଟେସନ ପରି ସୁବୁଦ୍ଧତ ଓ ସହର ମଧ୍ୟରେ ଅବସ୍ଥିତ । ସେଠାରୁ ପ୍ରାଦେଶିକ ନୀକଠର ପ୍ରାୟ ଏକ ମିନିଟର ରାହା । ମୋର ସେହି ଡ୍ରାକଠରେ ପହଞ୍ଚିବାର କଥା, ଅତଏବ ନିଜର ଜିନିଷ ପତ୍ରି ନେଇ ସେହିଠାକୁ ଗଲି । ମୁଁ ପହଞ୍ଚିବା ପୁର୍ବରୁ ତାର ଯୋଗେ ବମ୍ବେକୁ ସବାଦ ଦିଆ ହୋଇଥିଲା ଏବଂ ଡ୍ରାକଠରେ ପହଞ୍ଚି ମୋର ପରତୟ ଓ ଆଗମନର କାରଣ ଜଣାଇବାରେ ମୋତେ ଗୋଟିଏ ବଡ଼ ହଲ୍‌କୁ (କକ୍ଷକୁ) ନେଇଯାଇ ସେଠାରେ ରହିବାକୁ କହିଲେ । ଉକ୍ତ କକ୍ଷରେ ମୋ ପରି ଆଉ ଆଠ ଦଶ ଜଣ ଦେଖି ସାହେବ ଥାଆନ୍ତି । ସେମାନଙ୍କୁ ପଚାରିବାରେ ଜାଣିଲି ଯେ ସେମାନେ ମଧ୍ୟ ଇରାକର ସାହି, ବିଭିନ୍ନ ପ୍ରଦେଶରୁ ଆସି ଅପେକ୍ଷା କରି ରହି ଅଛନ୍ତି । କ୍ଷମର ଏକାକୀ ଇରାକ୍ ପିରି, ଏହି ଚିନ୍ତା ହାବଡ଼ା ଛାଡ଼ିବା ପରେ ମନ ମଧ୍ୟରେ ଅହରହ ଖେଳୁଥିଲା, କିନ୍ତୁ ଏହି ସହଯାତ୍ରୀମାନଙ୍କ ସଙ୍ଗେ ମିଳିବାରୁ ଅନେକ ପରିମାଣରେ ଆଶ୍ଚର୍ଯ୍ୟ ଅନୁଭବ କଲି ।

ସେତେବେଳେ ପ୍ରାୟ ବେଳ ଦଶଟା, ଖାଦ୍ୟର ବନ୍ଦୋବସ୍ତ କ୍ଷମର ହୋଟେଲରେ ତାହା ପଚାରିବାରୁ ସେମାନଙ୍କ ମଧ୍ୟରୁ ଜଣେ ଉଦ୍‌ଲୋକ ତାଙ୍କ ସହିତ ଖାଇବାକୁ ଅନୁରୋଧ କଲେ । ବେଳ ପ୍ରାୟ ବାର ଉପରେ ଗୋଟି ବାଳିବା ସମୟରେ ଖାଦ୍ୟର ତାଙ୍କ

ଅସିଲ୍ । ମୁଁ ଓ ସେ ଭଦ୍ରଲୋକ ଖାଇ ବସିଲୁଁ । ପ୍ରାୟ ଅର୍ଦ୍ଧ ଘୋଳନ ହୋଇଛି ଏହି ସମୟରେ ମୋର ସଙ୍ଗୀ ଭଦ୍ରଲୋକଟି ଡାକିଲେ, “ଅହମଦ୍, ସାହେବକା ବାସ୍ତେ ଜେରା ଗୋସ୍ତା କର ଲେଖୁ ଓ ।” ତାହା ଶୁଣି ମୋର ହୃଦୟ କମ୍ପ ହେଲା ଏବଂ ମନ ପକ୍ଷରେ ଗୋଟାଏ ପ୍ରବଳ ନିଃସା ବହିଗଲା । ଆଉ ଖାଇ ପାରିଲି ନାହିଁ । ଲୋକଟି ମୁସଲମାନ ବୋଲି ଜାଣିଲି ଏବଂ ତାହା ହାତର ରେଷେକରେ ଖାଇ ମୋର ଜାତ ନିଃସା କଲି ଭାବେ ମନ ଅଧିର ହେବାକୁ ଲାଗିଲି । ତତ୍ପରେ ତାଙ୍କୁ ପଚାରିଲି, “ଆପଣଙ୍କର ନାମ କଣ ?” ସେ କହିଲେ, “ମୋର ନାମ ଅବଦୁଲ ରହମାନ୍, ଆମ ଘର ରଞ୍ଜିତପାଠରେ ।” ଭାଲି, ସବନାଶ ! ସେ ପଚାରିଲେ, “ଆପଣ କାହିଁକି ଆଉ ଖାଇ ନାହାନ୍ତି ?” ମୋର ଶିଆ ଶେଷ ହୋଇ ଗଲାଣି, ଆଉ ଖାଇ ପାରିବି ନାହିଁ କହି ତାଙ୍କୁ ଧନ୍ୟବାଦ ଦେଲି ।

ଘୋଳନ ପରେ ନିଜ ନିଜ ସ୍ଥାନକୁ ଚାଲି, ସେ ବିଶ୍ରାମ କଲେ କିନ୍ତୁ ମୋର ଅବଶ୍ରାମ ମନ ଭିତରେ ଅଧିରତା ବଶତଃ ଛାଡ଼ିପାରି ହେଉନାହିଁ । ହୁକୁ ହୋଇ ମୁସଲମାନ ହାତରେ ଖାଇବା, ଏତ ସହଜ କଥା ନୁହେଁ ! ମନୁଷ୍ୟ ଆବାଲ୍ୟରୁ ଯେଉଁ ସମାଜରେ ପ୍ରତିପାଳିତ ହୋଇ ଆସିଥାଏ, ସେହି ସମାଜର ସାହିତ୍ୟରେ ତାହାର ମନପ୍ରାଣ ଏପରି ଭାବରେ ପରିଚାଳିତ ହୋଇଥାଏ ଯେ ସେଥିରୁ ତିରଳ ମାତ୍ର ବାହାରି ଯିବା ତାହା ପକ୍ଷରେ ଘୋର ଅତ୍ୟାଚାର କାରଣ ହୁଏ—ସେହି ଦଶା ମୋର ଘଟିଲା । ଯାହାହେଉ ବହୁ ଚିନ୍ତା ପରେ ସ୍ଥିର କଲି ଯେ ଇରାକରୁ ଫେରିଲେ ପ୍ରାୟଶ୍ଚିତ୍ତ କରିବି । ଏହି ଆଶ୍ୱାସନାରେ ମନକୁ ପ୍ରବୋଧ ଦେଇ ବସ୍ତ୍ରରେ ଥିବା ସମୟରେ ଗୋଟିଏ ଗୁଳିଗଣ୍ଡା ହୋଟେଲରେ ଖାଇବାର ବ୍ୟବସ୍ଥା କଲି । ଇରାକର ଯାତ୍ରୀ ଗୁରୁଜଣ ବଙ୍ଗାଳି ଭଦ୍ରଲୋକ ମୋ ସହିତ ଯୋଗ ଦେଲେ ।

ଆମ୍ଭେମାନେ ମୋଟରେ ଦଶ ଜଣ ଆଉଁ ଇରାକ ଯାତ୍ରୀ ଏବଂ ଅଳ୍ପ ଅଳ୍ପ ସମୟ ମଧ୍ୟରେ ପରସ୍ପର ବନ୍ଧୁତା ଜନ୍ମିଗଲା । ବିଦେଶକୁ ଗଲେ ବିଭିନ୍ନ ପ୍ରଦେଶବାର୍ଯ୍ୟ ହେଲେ ମଧ୍ୟ ଭାରତୀୟମାନଙ୍କର ଯେ ଏତେ ଶୀଘ୍ର ବନ୍ଧୁତା ଜନ୍ମିପାରେ, ଏଥି ପୂର୍ବେ ତାହା ମୋର ଧାରଣା ନ ଥିଲା । ଆମ ଜାହାଜ ଜୁଲାଇ ମାସ ୭ ତାରିଖରେ ଛଡ଼ିବାର ହିରା ମୋଇଥିବାକୁ ବସ୍ତ୍ରରେ ପ୍ରାୟ ଦଶ ଦିନ ରହିବାକୁ ହେଲା । ବୋଧହୁଏ ବଙ୍ଗ ଭାଷା ଓ ବଙ୍ଗୀୟ ଗୀତଗଳ୍ପ ସହଜ ଓଡ଼ିଆ ଭାଷା ଓ ସାହିତ୍ୟର ବିଶେଷ ସାମଞ୍ଜସ୍ୟ ହେତୁ ଭକ୍ତ ଗୁରୁ ଜଣ ବଙ୍ଗାଳି ଭଦ୍ରବ୍ୟକ୍ତିଙ୍କ ସହିତ ମୋର ଅଧିକ ଦାନସ୍ପତ୍ତି

ଜନ୍ମିଲ ଏବଂ ସମୟେ ସ୍ଥିର କଲୁଁ, ଏହି ଦଶ ଦିନ ମଧ୍ୟରେ ବସ୍ତ୍ର ସହର ପରିଦର୍ଶନ କରାଗଲା । ବସ୍ତ୍ର ସହର ଭାରତର ଏକ ବଡ଼ ବନ୍ଦର ଏବଂ ବ୍ୟବସାୟ କେନ୍ଦ୍ର । କଲିକତା ଅପେକ୍ଷା ଆକାରରେ ବଡ଼ ନ ହେଲେହେଁ ଦେଖିବାକୁ ଏହା ବହୁ ଗୁଣରେ ସୁନ୍ଦର । ସାଧାରଣ ପକ୍ଷୀ ଗୁଡ଼ିକ ପାଞ୍ଚ ଛଅ ମହଲରୁ କମ୍ ନୁହେଁ ଏବଂ ଏହା ବିଭିନ୍ନ ପ୍ରକାରର ବିପଣୀରେ ପରିପୁର୍ଣ୍ଣ । ରାସ୍ତାଗୁଡ଼ିକ ପ୍ରଶସ୍ତ ଓ ପଥ ମଧ୍ୟରେ ଟ୍ରାମ୍ ଯାତାୟାତର ବ୍ୟବସ୍ଥା ଅଛି । ସହର ମଧ୍ୟରେ ଅନେକ ଗୁଡ଼ିଏ ମନୋହର ପ୍ରମୋଦ-ଭଦ୍ୟାନ ଅଛି ଏବଂ ସାକ୍ଷ୍ୟ ଭ୍ରମଣ ନିମନ୍ତେ ବିକ୍ରୋରଥ ଓ ବାଲକ୍ଷି ପିଅର ତଳ୍ (ବାସ୍ତୀୟ ପୋତର ଅଗ୍ରୟ ସ୍ଥଳ) ଅତି ଉପଯୁକ୍ତ ସ୍ଥାନ । ମାଲବାର୍ ହଲ୍ (ପାହାଡ଼) ଏହି ସହରର ଗୋଟିଏ ଶ୍ରେଷ୍ଠ ରମଣୀୟ ସ୍ଥାନ ବୋଲି କହିଲେ ଅତ୍ୟନ୍ତ ହେବ ନାହିଁ । ଏହି ପାହାଡ଼ଟିର ମୂଳ ଦେଶର ଭିନ୍ନ ପାର୍ଶ୍ୱରେ ସମୁଦ୍ର ଏବଂ ଶୀର୍ଷରେ ଜନପଦ । ଏହା ଉପରେ ଦଶାୟମାନ ହେଲେ ସମସ୍ତ ବସ୍ତ୍ର ସହର ଦୁଖିଗୋଚର ହୁଏ । ସ୍ୱାସ୍ଥ୍ୟକର ସ୍ଥାନ ବୋଲି ବଡ଼ ବଡ଼ ଲୋକମାନେ ପ୍ରାୟ ପ୍ରତ୍ୟହ ବାସୁ ସେବନ ନିମନ୍ତେ ଏଠାକୁ ଯାଆନ୍ତି ।

ପ୍ରତ୍ୟହ ସନ୍ଧ୍ୟା ସମୟରେ ଆମ୍ଭେମାନେ ଉପରେକୁ କୌଣସି ନା କୌଣସି ସ୍ଥାନକୁ ଯିବାକୁ ଆରମ୍ଭ କଲୁଁ । ମଧ୍ୟାହ୍ନରେ ବନ୍ଧୁ-ବାନ୍ଧବଙ୍କ ନିକଟକୁ ବିଦାୟ-ପତ୍ର ଲେଖିବା, ଅପରାହ୍ନରେ ସଙ୍ଗୀତ ଚର୍ଚ୍ଚା ଓ ସାୟଂ କାଳରେ ଭ୍ରମଣ ଓ ସହର ପରିଦର୍ଶନ—ଏହି ଭାବରେ ସମୟ କଟାଇବାକୁ ଲାଗିଲୁଁ । ବସ୍ତ୍ରରେ ଏକ ଭୟର ସ୍ୱବାଦ ଶୁଣିଲୁଁ ଯେ ଇରାକରେ ଯୁଦ୍ଧ ଗୁଲିଛି ଏବଂ ସେଠାକୁ ଗଲେ ଫେରିବାର ଆଶା କମ୍ । ଅତଏବ ମନକୁ ସତେଜ ରଖିବା ନିମନ୍ତେ ଉପରେକୁ ଭାବରେ ସମୟ କଟାଇବା ଅନ୍ୟତମ କାରଣ । ତଥାପି ଆମ୍ଭମାନଙ୍କ ମଧ୍ୟରୁ ଦୁଇ ଜଣ ବଙ୍ଗାଳି ଭଦ୍ରଲୋକ ବିଚଳିତ ହୋଇପଡ଼ିଲେ ଓ ଇରାକ ନ ଯାଇ କଲିକତା ପ୍ରତ୍ୟାବର୍ତ୍ତନ କଲେ । ଇରାକରୁ ଫେରିବାର ଆଶା ଅଳ୍ପ, ଏ କଥା ଶୁଣି ମୁଁ ବି କମ୍ ଅଧିର ହୋଇ ନ ଥିଲି କିନ୍ତୁ ପଛଦୁଆ ଦେବାରେ ମୋର ଆଦୌ ଅଭ୍ୟାସ ନ ଥିଲା । ଯାହାହେଉ ପିତାଙ୍କ ନିକଟକୁ ଖଣିଏ ସାମ୍ବନ୍ଧନାପ୍ରଦ ପତ୍ର ଲେଖିଲୁଁ ଏବଂ ବନ୍ଧୁମାନଙ୍କ ନିକଟକୁ ବିଦାୟ-ପତ୍ର ନିମ୍ନଲିଖିତ ମର୍ମରେ ଆରମ୍ଭ କଲି :—

“Friend after friend departs, who hath not lost a friend ? \* \*.”

( ଜଣେ ପରେ ଜଣେ ବନ୍ଧୁ ବିଦାୟ ହେବି ଯାନ୍ତି—କିଏ ଆମ ବନ୍ଧୁ ଜଣେ ହରାଇ ନାହିଁ ? )





# ଓଡ଼ିଆ ଗ୍ରାମଫୋନ୍ ସଙ୍ଗୀତ ସମ୍ବନ୍ଧେ ପଦେ

ଶ୍ରୀ ସୁରେନ୍ଦ୍ରନାଥ ପାଣିଗ୍ରାହୀ

ଭାରତରେ ଆଜିକାଲି ଗ୍ରାମଫୋନ୍ ସଙ୍ଗୀତ ପ୍ରତି ବିଶେଷ ଶ୍ରଦ୍ଧା ଓ ଦୃଷ୍ଟି ପଡ଼ୁଥିବାର ଦେଖାଯାଏ । ଏ ବିଷୟରେ ଚର୍ଚ୍ଚା ଓ ଲେଖାଲେଖି ବିଭିନ୍ନ ପ୍ରଦେଶର ପତ୍ର ପତ୍ରିକାରେ ହୋଇଆସିଛି । କିନ୍ତୁ ଓଡ଼ିଶାରେ ଆଗାନ୍ତୁରୁପ ଆଲୋଚନା ହେଉନାହିଁ । ଅନେକ ପ୍ରାଚୀନ ଓ ଆଧୁନିକ ଓଡ଼ିଆ ଗୀତ ବର୍ତ୍ତମାନ ରେକର୍ଡ଼ରେ ଦିଆ ଯାଉଅଛି । ଗ୍ରାମଫୋନ୍ ସଙ୍ଗୀତ ବିଷୟରେ ପଦେ ଅପେ ଲେଖି ସଙ୍ଗୀତ ରଞ୍ଜିତ ଓ ବିଶେଷକକ ଦୃଷ୍ଟି ଏଠାରେ ଆକର୍ଷଣ କରୁଅଛି ମାତ୍ର ।

ଦୁଇ ଡିକ ବର୍ଷ ହେଲେ ଓଡ଼ିଆରେ ଅନେକ ନୂତନ ରେକର୍ଡ଼ ବାହାରିଛି । ଗାୟକମାନଙ୍କ ପରଚୟ ଦେବାକୁ ଏ ପ୍ରକରରେ ସ୍ଥାନ ନାହିଁ, କିନ୍ତୁ ସେମାନଙ୍କ ପ୍ରଦତ୍ତ ଗାନଗୁଡ଼ିକରେ ଅନେକ ନୂତନତା ଅଛି । ପଡ଼ୋଶୀ ପ୍ରାଦେଶିକ ଭାଷାମାନଙ୍କରେ ଥିବା ରେକର୍ଡ଼-ସଙ୍ଗୀତର କେତେକ ଉଚ୍ଚ ଧରଣର ଛଟା ସେମାନେ ଧରି ପାରିଛନ୍ତି ଏବଂ ଓଡ଼ିଆ ସାଧାରଣଙ୍କୁ ଉପହାର ଦେଇଅଛନ୍ତି । ଏହି ନୂତନ ରେକର୍ଡ଼ ସମୂହ ଦ୍ଵାରା ଓଡ଼ିଆ ସଙ୍ଗୀତ ସାହତ୍ୟର ପ୍ରକୃତ ଉନ୍ନତ ସାଧୁତ ହୋଇଅଛି । କିନ୍ତୁ ସେଥିରେ ଅନେକ ଦୁର୍ଗୁଣ ମଧ୍ୟ ଦେଖି । ଏଗୁଡ଼ିକ ବିରୁଦ୍ଧରେ କୌଣସି ସଙ୍ଗୀତଜ୍ଞ ଖଡ଼୍ଘିତ୍ର ହୋଇ ବାହାରି ନାହାନ୍ତି । ଆଧୁନିକ ଭୂଲ ଗାୟକର କିଛି କୃତ ହୋଇ ନ ଥାଇ ପାରେ । କିନ୍ତୁ ସେଗୁଡ଼ିକୁ ଦେଖାଇ ଦେବା ଉଚିତ ମନେ କରି ନିମ୍ନରେ କେତୋଟି ଭୂଲ ଦେଖାଇଲି ।

ପୁରାତନ ଓଡ଼ିଆ ରେକର୍ଡ଼ ଲେବଲରେ ଗୀତର ରାଗ-ନାମ ଲେଖା ଯାଉଥିଲା । କିନ୍ତୁ ବର୍ତ୍ତମାନ ରାଗ ରାଗିଣୀ ପ୍ରତି ତେତେ ଦୃଷ୍ଟି ନାହିଁ । ଫଳରେ ପ୍ରକୃତ ସଙ୍ଗୀତ-ଚର୍ଚ୍ଚାର ବହୁ ଦୂରକୁ ଆମେ ବାହାରି ଯାଉଅଛୁ । ସଙ୍ଗୀତ ଶିକ୍ଷା ଓ ଚର୍ଚ୍ଚା ପକ୍ଷରେ ରାଗର ନାମ ଜାଣିବା ଏକାନ୍ତ ଦରକାର ।

ଅନେକ ଓଡ଼ିଆ ରେକର୍ଡ଼ ଲେବଲରେ ଗୀତର ନାମ ଓ ପରଚୟ ବଙ୍ଗାକ୍ଷରରେ ଲେଖା ଯାଇଥାଏ । ଏହା କିପରି ଆକର୍ଷକ ମୁଁ ବୁଝିପାରୁ ନାହିଁ । ଓଡ଼ିଆ ଗୀତର ନାମ ସେହି ଭାଷାର ଲିପିରେ ଲେଖିବା ଚାହୁଁ । କୌଣସି କୌଣସି ଭାଷାର ଲିପି ନ ଥିଲେ ପରି ଓଡ଼ିଆ ଭାଷାର ଲିପି ଯଦି ନ ଥାନ୍ତା ତେବେ ବଙ୍ଗାଳୀ ବା

ଅନ୍ୟ ଲିପି ଦରକାର ପଡ଼ନ୍ତା । ଓଡ଼ିଶାରେ ବଙ୍ଗ ସଙ୍ଗୀତର ବିଶେଷ ଆଦର ଥିଲେ ମଧ୍ୟ ବଙ୍ଗାଳୀ ରେକର୍ଡ଼ରେ ଓଡ଼ିଆ ଅକ୍ଷର ନ ଥାଏ । କ୍ରମେ ଓଡ଼ିଆ ରେକର୍ଡ଼ରେ ଏହି ବଙ୍ଗାଳୀ ଲେଖା ଉଣା ପଡ଼ୁଅଛି, ସୁଖର କଥା ।

ଆଧୁନିକ ରେକର୍ଡ଼-ଗୀତ ସହିତ ଚମତ୍କାର ମନୋମୁଗ୍ଧକର ଏକାଧିକ ବାଦ୍ୟଯନ୍ତ୍ର ବଜା ଯାଇଥାଏ । ଓଡ଼ିଆ ଗାୟକ ଗାୟିକାଗଣ ଏପରି ଯନ୍ତ୍ରଯାନ ବଜାଇ ସେମାନଙ୍କର କୃତବ୍ୟ ଦେଖାଇ ପାରନ୍ତି । କିନ୍ତୁ ଦୁଃଖର କଥା ଆଧୁନିକ ସ୍ତଳେ ରେକର୍ଡ଼ କମ୍ପାନୀର ଓଡ଼ିଆ-ରଚକ ବାଦକମାନଙ୍କ କୁଟୀଳ ଯନ୍ତ୍ର-ସଙ୍ଗୀତ ଦ୍ଵାରା ସ୍ତଳ ଗୀତର ସ୍ପଷ୍ଟତା ଉଣା ପଡ଼ିଯାଏ । ଗାୟକର ଦୁର୍ବଳତା ଦୋଡ଼ାଇବାକୁ ଅସଫଳ ଯନ୍ତ୍ର ବ୍ୟବହୃତ ହୋଇଥାଏ ମାତ୍ର । ଖଣ୍ଡେ ସରଳ ବାଦ୍ୟଯନ୍ତ୍ର ଗାୟକ ବଜାଇ ପାରିଲେ ଯଥେଷ୍ଟ ହୁଅନ୍ତା ।

ଦେଶରେ ରେକର୍ଡ଼-ସଙ୍ଗୀତର ବହୁଳ ପ୍ରସାର ବିରୁଦ୍ଧରେ ସେହି ରେକର୍ଡ଼-ଗାନର ବିଷୟ ନିର୍ଦ୍ଦେଶ ଦିଆଯୁଥାନ୍ତୁ । ଅନେକ ସମୟରେ ଗୀତର ଅର୍ଥ ଶୁଣିବା-ଲୋକେ ବୁଝି ପାରୁ ନାହାନ୍ତି । ହାସ୍ୟରସର ଗୀତ ଶୁଣିଲେ ହସ ବଦଳରେ କାନ୍ଦ ଆସେ । କେତେକ ଇଂରାଜି, ଯାବନିକ ବା ଅଣ୍ଟାଲ ଶବ୍ଦ ନେଇ ହାସ୍ୟ-କବିତା ରଚନା କରୁଛନ୍ତି ନାହିଁ । ରେକର୍ଡ଼ ସଙ୍ଗୀତ ଚଳେ-ମାନେ ହୁକୁମ୍‌ହାଜି ଛଅରେ ପ୍ରେମ-କବିତା ଲେଖି ବାହାଦୁରୀ ପାଇ ପାରିବେ ନାହିଁ । କେତେକ ଗାୟକ ନିଜେ ସଙ୍ଗୀତ ରଚନା କରି ରେକର୍ଡ଼ରେ ତାହା ଦିଅନ୍ତି । ଦୁଇ କାର୍ଯ୍ୟରେ ହସ ଦେବାକୁ ସେମାନେ ପ୍ରକୃତରେ ଉପଯୁକ୍ତ କି ନା ଭାବିବାକୁ ହେବ । ଉତ୍କଳର ପ୍ରତ୍ୟକ୍ତ କବିଙ୍କ ରଚନା ପ୍ରତି ଗାୟକ ଗାୟିକାମାନେ କିଛି ଦୃଷ୍ଟି ଦେଇଥିଲେ ଆମର ତେତେ ଶୁଣିବାକୁ ନ ଥାନ୍ତା ।

‘ଭଞ୍ଜପ୍ରସାଦ’ର ଏକ ବିଗତ ସଂଖ୍ୟାରେ ଦିଶିଛି ଗାୟକ ଓ ପ୍ରାଚୀନ ସଙ୍ଗୀତ-ସେବକ ଶ୍ରୀ ନିମାଇ ଚରଣ ହରିଚନ୍ଦନ ଲେଖି-ଥିଲେ ଯେ ଦେଶରେ ଗ୍ରାମଫୋନ୍‌ର ପ୍ରସାର ହେତୁ କଣ୍ଠ-ସଙ୍ଗୀତର ଆଦର ଉଣା ପଡ଼ୁଅଛି । ଏହା ଭୁଲ ଧାରଣା । ମୋ ମତରେ ଗ୍ରାମଫୋନ୍ କଣ୍ଠ-ସଙ୍ଗୀତକୁ ସମ୍ଭାସ୍ୟ କରେ ଏବଂ ତଦ୍ଵାରା ସେଥିର ଚର୍ଚ୍ଚା ମଧ୍ୟ ହୋଇପାରେ ।

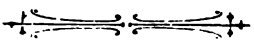

# ପରମ ଶିକ୍ଷା

## ଶ୍ରୀ କ୍ଷିତୀଶଚନ୍ଦ୍ର ଦେ

ନଗର-ପ୍ରାନ୍ତ-ବନେ,  
 ଥିଲେ ସମାପନ ପ୍ରଭୁ ତଥାଗତ ମଧୁର ପଦ୍ମାସନେ ।  
 ସେହୁଠାରେ ବନେ ପାଗଳିନୀ ପରି  
 ମୃତ ସନ୍ତାନ ବନ୍ଧରେ ଧରି,  
 କ୍ରନ୍ଦନପୂର୍ଣ୍ଣ ନାଶ ଏକ ଅସି କହିଲୁ, “ହେ ଦୟାମୟ,  
 କରୁଣା ତୁମର ଅସୀମ ଅପାର,  
 ଦିଅ ମୋତେ ଖାଲି କାଶିଗୁଏ ତାର,  
 ବନ୍ଧାଇ ଦିଅ ପିଲାଟିକି ମୋର, ଏତକ ହେ ଅନୁନୟ ।”

ଦୁଃଖ-କାତର କରୁଣା-ସିନ୍ଧୁ  
 ବୁଦ୍ଧ ଶୁଣି ଏ ବାଣୀ,  
 ଉଚିତ ତାହାର ପ୍ରତିକାର ପାହା  
 ନିମେଷେ ପାରିଲେ ଜାଣି ।  
 ନୟନ ମେଲାଇ ନିମେଷକ ପରେ,  
 କହିଲେ କୋମଳ ସାନ୍ନ୍ୟାସ-ସ୍ଵରେ,  
 “ଉଠ କଲ୍ୟାଣୀ, ଜିଅଇଁ ଦେବ ମୁଁ ମୃତ ସନ୍ତାନ ତବ,  
 ଖାଲି ତୁମେ ଥରେ ନଗରକୁ ଯାଇ,  
 ଯେଉଁ ଘରୁ କେବେ କେହି ମର ନାହିଁ,  
 ସୋରଷ ମୁଁ ଏ ଅଣି ଦେଲେ ତହିଁ କାମନା ପୂର୍ଣ୍ଣ ହବ ।”

ଏହା ଶୁଣି ଶିଶେ ଜନନୀର ପ୍ରାଣ  
 ହରଷେ ଉଠିଲ ଅଭି,  
 ଶୋକ ଲହୁ ଶୁଣି ସୁଖର ଅଶ୍ରୁ  
 ନୟନୁ ପଡ଼ିଲ ଝରି ।  
 ସୁନୁ ରଖି ପ୍ରଭୁ ମାଦ ତଳେ,  
 ଭଜାଇ ସେ ପାଦ ନୟନର ଜଳେ,  
 ଅଦୂର ନଗରେ ଗଲ ଚଳି ବେଗେ ଅଶାର କୁଆଁର ଭସି ;  
 ନଗର ଯାମାରେ ଧନୀ ବଣିକର  
 ଉଚ୍ଚ ପ୍ରାସାଦ ଅଧୁ-ଶିଖର ;  
 ଦୁଆର ଅଗରେ ପହଲେ ତାହାର ଠିଆହେଲ ନାଶ ଅସି ।

କାତରେ କହିଲ ବଣିକକୁ ଯାଇ,  
 “ମାଗୁଛୁ ଏତକ, ବେଶୀ ମାଗୁ ନାହିଁ,  
 ମର ନାହିଁ ଯଦି କେହି କେବେ ଏଠି, ସୋରଷ ମୁଁ ଏ ଦିଅ ।”  
 ଶୁଣି ଏହା ଦୁଃଖ କହିଲ ବଣିକ,  
 “ନେବ ଯଦି ମାତ, ମୁକୁତା ମାଣିକ  
 ଦେବ ମୁଁ ଅଜାଡ଼ି, ଯେତେ କଷ୍ଟ ତୁମ ଅଞ୍ଚଳ ଭରି ନିଅ ;

କିନ୍ତୁ ମୋତେ ଗୋ ମାଗୁଅଛୁ ଯାହା,  
 ନାହିଁ ତ ଦେବାକୁ ଶକତିରେ ତାହା,  
 ଏ ମୋର କୋଠାର ସବୁ ପଥରରେ ପଡ଼ିଛି ଯମର ପାଦ,  
 ପ୍ରତି କାନ୍ଥର ରହିଥିବ ମନେ  
 କେତେ ହାହାକାର ମରଣର ରଣେ ।  
 ଅସମ ମୁହିଁ, ନ ପାରିବ ଦେଇ, ଦେନ ନାହିଁ ଅପରାଧ ।”

ନିରାଶା ବେଦନା ଅନ୍ତରେ ଘେନି,  
 ଲହୁ ଛଳ ଛଳ କରି ଆଖି ବେନି,  
 ଅପର ଦୁଆରେ ଠିଆ ହେଲ ନାଶ ଭିକ୍ଷା ପାଇବା ପାଇଁ ;  
 ସେଠାରେ ବି ଆଶା ନ ପୁରୁଲ ତାର,  
 ସେଠାରେ ବି ଯମ କରୁଛି ଶୀକାର,  
 ସେଠାରେ ବି କେତେ ମରଣର ଛୟା କଳନା ତାହାର ନାହିଁ ।  
 ତହିଁ, ନଗରର ଦୁଆରେ ଦୁଆରେ,  
 ବୁଲିଲ ରମଣୀ ଆଶା-ନିରାଶାରେ,  
 ଅବଶ ଭରଣେ ସୋରଷ ମୁଁ ଏ ଦିନ ଯାକ ସାରି ମାରି ;  
 ଯହିଁ ଯାଏ ଶୁଣେ ସେହି ଏକ କଥା,  
 ସବୁଠାରେ ଦେଖେ ମୃତ୍ୟୁର ବଥା,  
 ସବୁଠାରେ ଦେଖେ ଝୁରୁଛି ମାନବ ମରଣ ଦୁଃଖ ଲାଗି ।

କ୍ଳାନ୍ତ ତପନ ଲୁଗୁଇଲେ ମୁହିଁ  
 ଘନ ବନ ପଛ ପଟେ ;  
 କୋଳାହଳ କରି ଫେରିଲେ ବିହଗେ  
 ହରଷେ ବୁଦ୍ଧ ବଟେ ।  
 ଫେର ଧୀରେ ଧୀରେ ସକାଳ ପଥରେ,  
 ମଥା ରଖି ନାଶ ବୁଦ୍ଧ ପୟରେ,  
 କହିଲ, “ଦେବତା, ବୁଝିଲ ଏଥର ମୋହର ମନର ଭ୍ରମ ;  
 ଏକା ମୁହିଁ ବୁଝେ ସକଳେ ମୋ'ପର  
 ହରାଇ ତଥାପି ଗଲେଣି ପାସୋର,  
 ଯମ ହାତ ଧରି ବୁଲୁଛି ଦୁନିଆ ପରମ ବନ୍ଧୁ ପମ ।  
 ଦୁଃଖ ନାହିଁ ଆଉ ସନ୍ତାନ ପାଇଁ,  
 ନ କହିବି ଆଉ ଦେବାକୁ କିଆଁ,  
 ବୁଝିଲ ଏଥର ଜଇବା ମରବା ନିୟମ ଏ ଜଗତର ;  
 ମରଣର ସ୍ଵାମ ଚିତା ପାଶେ ବସି,  
 ଗମିବାକୁ ହେବ ଦିନ ହସି ହସି,  
 ଜାଣି ନ ଥିଲ ମୁଁ ଏ କଥା ଆଗରୁ, ବୁଝିଅଛି ଏହି ଥର ।”

# ଭଞ୍ଜଦେଶ-ସ୍ମୃତି

## ଶ୍ରୀମତୀ ସରଳା ଦେବୀ

ଥରେ କେବଳ ସପ୍ତାହକ ପାଇଁ ମୁଁ ଯାଇଥିଲି ମୟୂରଭଞ୍ଜ—  
 ବହୁ ଦିନ ତଳେ । ଅଗରୁ ମୋର ଧାରଣା ଥିଲା ଯେ  
 ଗଡ଼ଜାତ କହିଲେ ଯେପରି କରୁରାସ୍ତା, ବଣ, ବାଘ, ଭୂଲ୍ୟ, ଅଜଗର,  
 ଅହିରାଜକୁ ବୁଝାଏ, ପୁଣି ସେହମାନଙ୍କ ସହିତ ପଡ଼ିଶାବଳୀ  
 ବଣୁଆ ଗଡ଼ଜାତକୁ ବୁଝାଏ, ମୟୂରଭଞ୍ଜଟା ହୋଇଥିବ ସେହିପରି ।  
 କିନ୍ତୁ ରୂପସା ଷ୍ଟେସନଠାରୁ ଯେତେବେଳେ ନୁଆ ରେଲଗାଡ଼ି  
 ଚଢ଼ିଲି, ସେତେବେଳେ ମନେ ହେଲା ଯେ ନାହିଁ, ଏ ରାଜ୍ୟ ଅନ୍ୟ  
 ରାଜ୍ୟଠାରୁ କେତେ ଅଂଶରେ ଭଲ । ଗୁପ୍ତାଯାକ କିନ୍ତୁ ଖାଲି  
 ଦିନ ବନ । ଚଳନ୍ତା ଗାଡ଼ିର ଝରକାବାଟେ ମୁଁ ଦେଖୁଥାଏ—ସେ  
 ବଣରେ ସବୁ ହୁସୁପୁନ ଭେଦିବ ନାହିଁ ! ସ୍ଥାନେ ସ୍ଥାନେ ଲୋକେ  
 ବଣ କାଟି ଗୁପ୍ତ ଅବାଦୀ ଜମି କରୁଛନ୍ତି । କିନ୍ତୁ ଶହ ହଜାର  
 ମାଣ ଜଙ୍ଗଲ କାଟି କେତେ ଜମି ଉତ୍ତରବା ମଣିଷ ବଳରେ  
 ସମ୍ଭବେ ? ‘ବେତନଟୀ’ ମନେ ଅଛି ମୋର । ଷ୍ଟେସନରେ ଓଢ଼ାଇ  
 ରହିଥିଲି ରାତ୍ରତରାସ୍ତା ସାହେବଙ୍କ ବିଖ୍ୟାତ ଗୁରୁଲ କଳ ବ୍ୟବସାୟର  
 ସଂସ୍କରଣ ଶ୍ରୀ ରାଧାକୃଷ୍ଣ ବଳାଳ ବଙ୍ଗାଳୀରେ । ଷ୍ଟେସନ ଗୁରୁ-  
 ପଟେ ସୁନ୍ଦର ଅନୁଭୋଷା ; ଯେଉଁଆଡ଼େ ଦେଖିବ ତେଣେ ଯେପରି  
 ଦୁଇଥାପାକ ଅଖି ମନ-କଚ୍ଛାରେ ଭୋଜ ଖାଇ ଚାଲିଛନ୍ତି—ଲୋଭ  
 ସମ୍ଭବ ପାଉ ନାହିଁ । ସବୁଆଡ଼େ ଗଛ-ଲତା-ଫୁଲ-ପତ୍ରର କାନ୍ଦାର ।  
 ଶାନ୍ତ ନିସ୍ଵାସ ବଙ୍ଗାଳୀର ଗୋଟିଏ ଘରେ ମୁଁ ୧୨ ଘଣ୍ଟା ଶ୍ରୀମ  
 କରୁଥିଲି—ମନେ ରହିଛି ସେ ଘର ; ତା’ର ଗୁରୁପାଖର ସୌମ୍ୟ  
 ଶାନ୍ତ ପ୍ରକୃତି—ସବୁକି ଉପରେ ବଳା-ପରାବାରକେ ଆଧ୍ୟାତ୍ମିକତା ।  
 ସେ ଦିନର ନିସ୍ଵାସ ଦ୍ଵିପହର ଶ୍ରୀମ କରି କଟୁ ନ ଥିଲା ବୋଲି  
 ରାଧାକୃଷ୍ଣ ବାବୁଙ୍କ ସାନ ବେବା-ଅଷ୍ଟିନିହିତ ନଜେ ଚଳାଇ ନେବା  
 ଦୁଃସାହସିକତା ଦେଖାଇ ଗାଡ଼ିକୁ ଲେଉଟାଇ ପକାଇବା ଉପରେ  
 ରଖିଥିଲି—ବଳା ମହାଶୟ ଉପସ୍ଥିତ ବିପଦରୁ ରକ୍ଷା କରିଥିଲେ,  
 ତାହା ମନେ ଅଛି ।

ଏଣେ ଲୋକ ‘ବାରିପଦା’ କୁହନ୍ତି ; ଭବିଷ୍ୟତ ମୟୂରଭଞ୍ଜର  
 ତଳେ ନାମ ବୋଧହୁଏ ବାରିପଦା । କିନ୍ତୁ ଶ୍ରୀକି, ରାଜ  
 ନିବାସ ପୋଗେ ବାରିପଦା ଭଞ୍ଜଞ୍ଜର ରାଜଧାନୀ । କେଳ  
 ରହିଲା । ମୁଁ ଏକା । କୁଆଡ଼େ ଯିବ ? ମୋ ସହିତ ଏଠି ଚାଲି  
 କେହି ନାହାନ୍ତି—କେବଳ ‘ଭଞ୍ଜ ପ୍ରଫୁଲ୍ଲ’ର ସହ-ସମ୍ପାଦକ ସେହିଭଳି  
 ବନ୍ଧୁ ଖୟାଲ କାଳମୀତରଣ ପାଣିଗ୍ରାହୀଙ୍କ ବଡ଼ ଭଉ ଷ୍ଟେଟ୍ ଓକଲି  
 ଶ୍ରୀୟୁକ୍ତ ଦବ୍ୟସି ହି ପାଣିଗ୍ରାହୀଙ୍କୁ ଜାଣିଥିଲି । ଷ୍ଟେସନରେ ‘ବାସ୍’  
 ଛଡ଼ା ଗାଡ଼ ନ ଥିଲା । ସୁତରାଂ ସେଇଥିରେ ତାଙ୍କ ଘରକୁ ଯାଇଥିଲି ।  
 ମୋର ଅଚିନ୍ତା ରାଜ୍ୟର ପ୍ରଥମ ବନ୍ଧୁ ଭଉ ଶ୍ରୀୟୁକ୍ତ ଦବ୍ୟସି ହି  
 ପାଣିଗ୍ରାହୀ । ସେଠାରେ ତାଙ୍କର ପୁଣ୍ୟଶ୍ଳୋକ ମିଳା ଥିଲେ । ସବୁ

ଦିନେ ମୋତେ ଦେଖିଲେ ତାଙ୍କର ବାସ୍ତବ୍ୟ-ସ୍ଵେଦ ଅଖିରୁ ମୁହଁରୁ  
 ଝରିପଡ଼େ—ସେ ଦିନ ବିଦେଶରେ ଏକୃଷ୍ଟ ଦେଖି କେଡ଼େ  
 ଅଦରରେ ମୋତେ ତାଙ୍କର ସ୍ଵେଦବାସ୍ତବ୍ୟରୁ ବୁକୁରେ ଗୁଣି ଧରି  
 ମୁଣ୍ଡରେ ହାତ ବୁଲାଇ “ବନ୍ଧୁ ରହିଥା”, “ବୁଢ଼ାଟିଏ ହୋଇଥା”  
 ବୋଲି ଅଶୀଷ ତାଳିଦେଲେ ! ଘର-ଘରଣୀ ମୋତେ ଅଗରୁ ଚିହ୍ନି  
 ନ ଥିଲେ ବୋଲି ତାଙ୍କର ଆଡ଼ଭାବ ମୋ’ ଅଖିରେ ଧରି ପଡ଼ି  
 ଯାଉଥାଏ । ମୁଁ ସବୁ ଅବସ୍ଥାରେ ନିଜକୁ ମିଳେଇ ନେବାରେ ଓସାଦ୍  
 ବୋଲି ତାଙ୍କୁ ବିଶେଷ କୁଣ୍ଡିତ ହେବାକୁ ପଡ଼ିଲା ନାହିଁ । ସ୍ଵାନ  
 ଭୋଜନ ସାର ନୁଆରୋହୁକୁ ସେ ଦେଶ କଥା କେତେ ପଚାରିଲି ।  
 ଅର୍ଜୁନ ବାବୁ, ବୈଷ୍ଣବ ବାବୁ, ଦୟାନିଧି ବାବୁ, ଶର୍ମା  
 ବାବୁ ସମସ୍ତେ ଅତି ଚିତ୍ତା ଲୋକ ମୋର । ପାଣିଗ୍ରାହୀ ବାବୁ  
 ସେମାନଙ୍କର ଅବସ୍ଥିତି ବତାଇ ଦେବାକୁ ଯୋଡ଼େ ପୁଣି ବୁଲିବେଗ  
 ଧରନ୍ତା । ସେହିସବୁ ସ୍ଥାନରେ ସମ୍ଭବ ଥିଲା ଦିନ କଟାଇଥିଲି ।  
 ସବୁଠାରେ ପ୍ରୀତିର ପ୍ରାର୍ଥନା—ଆଜିପଥ୍ୟତା-ସ୍ଵପ୍ନ-ପତ୍ନ କେଉଁଠି  
 ଅପ୍ରଭୁଲ ଦେଖିଲି ନାହିଁ । ନୁଆ କରୁ ଭବୁଥିଲି—ବିଦେଶରେ  
 ନିଜ ଦେଶ ଲୋକ, ନିଜ ଘର ଚଳନ ଏଡ଼େ ଆସ୍ଵାସ ଲାଗେ କିଆଁ ?  
 ଯୁଦ୍ଧଶା ମଣିଷ ନୁଆ ମଣିଷ ପରି ଲଗନ୍ତି କିଆଁ ?

ବାରିପଦା ଗଡ଼ଜାତର ସହର—କିନ୍ତୁ ସେ ଯେ ଅଜିବାଳିକା  
 କେଉଁ ସହରଠାରୁ କେଉଁ ଗୁଣରେ କି ରୂପରେ କମ, ତାହା  
 ଦେଖିବାକୁ ମିଳିବ ନାହିଁ । କଟକ, ପୁରୀ ଭଳି ସହରଠାରୁ  
 (କେବଳ ଦୋକାନ କଥା ଛଡ଼ା ଦଲୋ ମଧ୍ୟ ସୁନ୍ଦର, ଅଲୁଅ, ପାଣି,  
 ସସ୍ତା, ଘରଧୁଆର, ଫଳଫୁଲମାନଙ୍କ ବାରିପଦା ଯେ ବହୁତ ଉଚ୍ଚରେ  
 ଏ କଥା ନ କହି ଚାଲି କାହିଁ ? ଲୋକେ କି କାଗୁଳି ଫେସନରେ  
 ବଢ଼ିଛନ୍ତି । ପାଣିକଳ, ଚିତ୍ତୁଳପଞ୍ଜା ଓ ବାଟରେ ଚଳିଛନ୍ତି ।  
 ହାଲୁସୁଲ, ଲାଲବେସ, କୁଚ ଘର, ଡାକଜର, ହାଲୁଗୀକର  
 ଶିଳସଦନ ଓ ରାଣାବାଗ ଦେଖିବା ଜଣକ । ବନ-ପ୍ରାସାଦକୁ  
 ଯାଇଥିଲି । ରାତ୍ରତରାସ୍ତା ସାହେବ ଯୋଗ୍ୟ ଚିତ୍ତାକୁ ଚିତ୍ତୁଥିବାକୁ  
 ମୋର ପରବସ୍ତୁ ଯାଇ ମୋତେ ସ୍ଵାଗତ କରୁଥିଲେ । ରକବଶଜାତ  
 ରାଜମିତ୍ରବ୍ୟ ରାଜମିତା ରାତ୍ରତରାସ୍ତା ସାହେବଙ୍କ ବ୍ୟକ୍ତିତ୍ଵ ବର୍ଣ୍ଣନାର  
 ଜନକ ହୁଏ—ହୃଦୟରେ ଅନୁଭବ କରାବାର ଜଣକ । ମାଧୁର୍ଯ୍ୟ  
 ଓ ସନ୍ଧ୍ୟା ଦର୍ପଣ ଗୁଣର ଏପରି ଅପୂର୍ବ ସମନ୍ଵୟ ଛନ୍ଦପୁରୀ ମୁଁ  
 ଅତି କଳିଶିବି ରକବଳସମୂହ ବ୍ୟକ୍ତିକତାରେ ଦେଖିଥିବାର  
 ଅଭିଜ୍ଞତା ସମସ୍ତ କରି ନ ଥିଲି ବୋଲି ତାଙ୍କର ବିଦା, ସ୍ଵପ୍ନ  
 ଓ ସୈନିକତା ମୋର ଚର୍ଚ୍ଚା ବିଷୟ ଯେତେବେଳେ ନାହିଁ ।  
 ସୋର ବୁଢ଼ାଗଣ ନିମ୍ନ ଶିଳ୍ପ ମହାଶୟା ସାହେବଙ୍କ ସମ୍ଭରବାରରେ  
 ବାଦାପାଦାକରର ଥିବାକୁ ରାଜଦର୍ଶନ ଦର୍ଶି ବାରିବ ନାହିଁ ।



ଲକ୍ଷ୍ମୀଙ୍କୁ ପୁରୁଣା ଗୋସବକୁ ସର୍ଦ୍ଦାରଙ୍କ ଦରକୁ ଯାଇଥିଲୁ । ଦରର ଆକର୍ଷଣ ମନୋହର—ସର୍ଦ୍ଦାରର ସମସ୍ତେ ସ୍ନେହ । ଆଉ କେତେକ ଶ୍ରୀ ଗଣ୍ଡା ଦେଖିଲୁ । ଝଙ୍କା ଗଛଗୁଡ଼ିକ ଭିତରେ ଦରକୁ କୋଳ ସାନ୍ତାଳ ବସୁଆ ଜାତିକ ଦରପାନ ଚିନିକର-ଅଙ୍କା ଛବି ଭଳି ଦିଶୁଥାଏ । ବଣୁଆ ଜାତିର ସ୍ତ୍ରୀମାନଙ୍କୁ ଦେଖିଲୁ । ସେମାନଙ୍କର ଭୂଲନା ସୁଶିକ୍ଷିତା କି ଅସିକ୍ଷିତା ମୋଗଲବନ୍ଦୀର କେଉଁ ନାସ୍ତାନଙ୍କ ସହଜ କରି ହେବ ନାହିଁ । ଜନ୍ମ ପୁରୁଷ ଖୁସିକୁ ସେମାନେ ସାଜ କରାଥାନ୍ତି, ଜନ୍ମ ସାଜରେ ଅକାରଣ ଖୁସି ତାଙ୍କ ସହଚରୀ ହୋଇ ଅସେ; ଯୁକ୍ତି ଏହି ଜନ୍ମ-ସହଚରୀ ସେମାନଙ୍କୁ ମରଗର ଶେଷ ପାଇରେ ପହଞ୍ଚାଇ ଦେଇ ଅସେ । ଖୁଣ୍ଟ ଭଳି ଫୁଲ ଏମାନଙ୍କର ଆଉ ଗୋଟିଏ ସାଜ । ଦେହ ମୁଣ୍ଡରେ ଫୁଲକୁ ସଜାଇବା ଏମାନଙ୍କ ପ୍ରଥାଧନ । ପେଉଁଠି କୃତ୍ରିମ ସ୍ତ୍ରୀ, ଅତର, ପାଉଁଡ଼ର, ସାବୁନ ନାହିଁ, ସେହିଠି ପ୍ରକୃତ ଫୁଲକୁ ସହ ରଖିଥାଏ— ତା'ର ବୋଲରେ ବଢ଼ିଥିବା ଲୋକଙ୍କ ସଉଖ ପାଇଁ । ସାବୁନ ଥାନରେ ଲାଠିଫଳ, ପାଉଁଡ଼ର ଥାନରେ ଫୁଲ ରେଣୁ—ଅତର ବଦଳରେ ଅକଣା ଫୁଲର ମହକ ! ଜୀବନରେ ଏ ଜାତି ସଂସ୍ୟା କ'ଣ ଜାଣନ୍ତି ନାହିଁ—ପ୍ରକୃତ ଏମାନଙ୍କୁ ହସାଏ, କନ୍ଦାଏ, ରଗାଏ, ଗୀତ ବୋଲାଏ, ନରୁଏ । ପରିଶ୍ରମ କରବା ଏମାନଙ୍କର ଜୀବନର ଏକମାତ୍ର ଧର୍ମ । କୌଣସି ଜାତି, ଧର୍ମ, କର୍ମ, ଅଧିଷ୍ଠାନର ସମ୍ପାଦନ ଗଣନ ଭାବରେ ଏମାନଙ୍କଠି ନାହିଁ ବୋଲି, ଯୁକ୍ତି ପଶ୍ଚିମ ଶିକ୍ଷା ଓ ଚଳନ୍ତ ଗତିକାଳଦାରେ ବଢ଼ି ନ ଥିବାରୁ ସମ୍ଭବରେ ଏମାନଙ୍କୁ ସୁଖ ଦାରେ ନାହିଁ ।

‘ଏକତା’—‘ଜାତୀୟ-ସମନ୍ୱୟ’ ବହୁତା ଶୁଣିଛି, ବହିରେ ଓ ଖବର ନାମକରୁ ପଢ଼ିଛି । କିନ୍ତୁ ଏଇ ଅତ୍ୟନ୍ତ ଗଢ଼ଜାତି ଅନାଥ ଜାତିର ଗୋଷ୍ଠୀରେ କେବଳ ଏହି ଏକତା ଓ ସମନ୍ୱୟର ବିକାଶ ମୁଁ ଦେଖିଲୁ । କେତେଗୁଡ଼ିକ ସାଧାରଣ ଜାତି ଓ ଗଢ଼ ଏମାନଙ୍କ ଜୀବନକୁ ପରିଗ୍ରହଣ କରେ; ତହିଁରେ ବୈଷମ୍ୟ, ବିଶ୍ୱାସନା ଓ ଭବର ବିଚାର ପ୍ରକାଶ ନ ଥାଏ ବୋଲି ଏମାନେ ଶାନ୍ତରେ ଥାନ୍ତି । ଏ ‘ଅକ୍ଷଣାନ୍ତ’କୁ ‘ବିଦଗ୍ଧବାସୀ’ମାନେ ନାକ ଛିଆଡ଼ିରେ ସଜ, କିନ୍ତୁ ଏହି ‘ଅକ୍ଷଣାନ୍ତ’ ପାଇଁ ତ ଅଳ୍ପ ପୃଥୁସାମୟ ପାଗଳ । ବିନା-ନାୟକମାନେ ଏହି ‘ଅକ୍ଷଣାନ୍ତ’ ପାଇବାର ବାଟ ଖୋଜୁଛନ୍ତି । ଏହି ସମାଜରେ ଶିକ୍ଷା ଯଥା ପଶି ନାହିଁ । ଲେଖାପଢ଼ା, ଗଣିତ, ଛଣ୍ଡ

ଜାଣନ୍ତୁ ନାହିଁ, କି ଜାଣିବାକୁ ଚାହାଁନ୍ତି ନାହିଁ । କାରଣ ଏମାନଙ୍କର ଜାତୀୟଭାଷାରେ ଏମାନେ କଥା କହନ୍ତି, ଚଳନ୍ତି । ଷ୍ଟେଟ୍‌ମେଣ୍ଟରୁ ଏମାନଙ୍କୁ ଧାର୍ଯ୍ୟବାହୁକ ଭାବରେ ଶିକ୍ଷିତ କରିବାର ବ୍ୟବସ୍ଥା କରା-ଯାଇ ନାହିଁ । ମୋର ମନେହୁଏ ଅଲ୍ପ ଲେଖାପଢ଼ା ଶିଖାଇବାର ବ୍ୟବସ୍ଥା କରି ନାନା ଶିଳ୍ପ, କଳାକାମ ଆଦି ଶିଖାଇଲେ ଏମାନଙ୍କର ଅର୍ଥାଗମର ସୁବିଧା ହୋଇ ଅବସ୍ଥା ଶୁଧୁରନ୍ତା । ଅବଶ୍ୟ ଚେର ମୂଳ ଖାଇ, ଖଣ୍ଡେ ପିନ୍ଧି କାମ କରି, ଗାଈ, ନାଶ ଓ ହାଣ୍ଡିଆ ଖାଇ ଏମାନେ ଖୁସିରେ ଅଛନ୍ତି । ଏମାନଙ୍କର ଭୋଗ ବୈଭବ କମ୍—ସୁତରାଂ ଔଷଧ ପାଇଁ ଚରଣ ଦଣ୍ଡା ମୁଣ୍ଡ ବଥାଏ ନାହିଁ ! ପର୍ଦ୍ଦାପ୍ରଥା ଆଦି କିଛି ବାଧା ନାହିଁ ବୋଲି ମୁକ୍ତ ବାଟରେ ଏ ଜାତିର ଲୋକେ ଅସୁମାର ‘କାଳରୁ ଚାଲି ଆସିଛନ୍ତି । ବାଧ୍ୟ-ବନ୍ଧନସ୍ଥାନ ଲୋକଗୁଡ଼ିକୁ ଦେଖିଲେ ବାସ୍ତବିକ ମନ ଖୁସି ହୋଇଯାଏ ।

ଷ୍ଟେଟ୍‌ର ସବୁଆଡ଼େ ଚାଲି ନାହିଁ—କିନ୍ତୁ ଯେତକ ଦେଖିଛି, ତହିଁରେ ଷ୍ଟେଟ୍‌ର ସ୍ୱାସ୍ଥ୍ୟ, ଖେଳ, ଶିକ୍ଷା, ସାହିତ୍ୟ, ଶିଳ୍ପ କଳା, ପ୍ରଭୃତି ଆଡ଼େ ଉଲ୍ଲସ ହିଁ ଅଖି ଆଗରେ ପଡ଼ିଛି । ଆଉ, ବରୁର ବିଭାଗରେ ଉଲ୍ଲସ ଯେପରି ହୋଇଛି, ତାହା ଅନ୍ୟ ଗଢ଼ଜାତି ଶାସନମାନଙ୍କଠାରୁ ଉଲ୍ଲସ ଧରଣର ବୋଲି କହୁଲେ ବାହୁଲ୍ୟ ହେବ ନାହିଁ । ଗଢ଼ଜାତିର ଚରଣ-ଦକ୍ଷିଣ ‘ଉରଡ଼ିଠା’ ଜାତିର ଶାସନ ଷ୍ଟେଟ୍‌ରେ ତେଣୁ ବୋଲି ମୋର ଧାରଣା ଜନ୍ମିବାର ଅବକାଶ ପାଇ ନାହିଁ ।

ବାରିପଦାରେ ରାଜସଭାବାରକ ଅନୁକୂଳରେ ‘ଛଉନାଟ’ ବୋଲି ଗୋଟିଏ ନାଟ ହୁଏ, ଶୁଣିଥିଲୁ । ତାହାର ଏତେ ପ୍ରଶଂସା ଶୁଣିଛି ଯେ ଜୀବନରେ ସେହି ଶୁଣା କଥାର ସତ୍ୟମିଥ୍ୟା ପ୍ରମାଣ ପାଇବାର ହାସଲ ହୁଏ । କିନ୍ତୁ ପେଉଁ ନାଟ-ଗାନର ଏତେ ପ୍ରଶଂସା ତାହାର ବିସ୍ତାର ନ ହେଲେ, ତାହାର ବହୁଃପ୍ରକାଶ ନ ହେଲେ, ବିକାଶ ହେବ କିପରି ? ମୟୂରଭଞ୍ଜର ଛଉନାଟ କେବଳ ଓଡ଼ିଶାରେ ଆବଦ୍ଧ ହୋଇ ରହିଛି । ବାହାରେ ତାହାର ଯଥାଯୋଗ୍ୟ ବହୁଳ ଖ୍ୟାତି ଶୁଣିବାକୁ ସୁତଃ ଚାହୁଁ ହୋଇଥାଏ । ପୁଣ୍ୟଶ୍ଳୋକ ମହାରାଜା ଶ୍ରୀରାମଚନ୍ଦ୍ରଙ୍କର ସୁଯୋଗ୍ୟ ଦାୟାଦ ସ୍ମରଣତ ମହାରାଜା ପୁଣ୍ୟେନ୍ଦ୍ର ଓ ବର୍ତ୍ତମାନ ମହାରାଜା ଶ୍ରୀ ପ୍ରତାପଚନ୍ଦ୍ର ସମସ୍ତ ବିଷୟରେ ମିତାକର ପଦାକ ଅନୁସରଣ କରି ଆସୁଛନ୍ତି ।

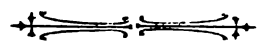

ଜଣେ ଛଉ ପାଖରୁ ପଢ଼ିବା ସରି ଆସିବାରୁ ସେ ଦରକୁ ଝଙ୍କା ପାଇଁ ଲେଖିଲୁ । କିନ୍ତୁ ଥରକୁ ଥର ପଢ଼ିବା ମାଗିବାଦ୍ୱାରା ତାହାର ମର୍ଯ୍ୟାଦା ହାକି ହେଉଛି ଭାବ ଚିଠି ଶେଷରେ ଜଣାଇ ଦେଲେ :—“ ତୁମକୁ ଝଙ୍କା ପାଇଁ ଲେଖିବାକୁ ମୋର ଆଦୌ ଇଚ୍ଛା ନ ଥିଲା ଏବଂ ଏ ଚିଠି ଖଣ୍ଡ ଫେରାକ ଅଧିକାରୀ ପ୍ରକୃତରେ ମୁଁ ଫାକିବାଲ ପଛରେ ଥାଇ ଥିଲି ।”  
 ହୃଦ୍ୱାକ ପରେ ଦରୁ ଉଡ଼ିବ ଆସିଲା :—“ ଶୁଣି ଅନଦତ ହେବ ଯେ ତୁମ ଚିଠି ଅସେ ପାଠ ନାହିଁ ।”



# ଅଶ୍ରୁ ନିମନ୍ତ୍ରଣ

## ଶ୍ରୀ ଚନ୍ଦ୍ରାମଣି ମହାନ୍ତି

ହେ ଅଶ୍ରୁ । ହେ ଦୟାଳୁ ଦେବତା—ହେ ଜୀବନ ସଖା, ଅଧ ବଳୁ ଅଧ । ତୁମ୍ଭେ ଦାନନେତ୍ର-ସିଦ୍ଧାସନର ରାଜା, ଦାନର ଦାନ ନିମନ୍ତ୍ରଣ ଗ୍ରହଣ କର । ତୁମ୍ଭେ ମୋର ଚର-କାଳର ପୁରୁଣା ବନ୍ଧୁ, ରୋଗ, ଶୋକ, ସନ୍ତାପ ପ୍ରଭୃତିର ଆକ୍ରମଣ କାଳରେ ତୁମ୍ଭେ ବଳେ ବଳେ ଆସି ସାନ୍ତ୍ୱନା ଦିଅ । ତୁମ୍ଭେ ମନର ପୁଞ୍ଜୀଭୂତ କ୍ଳେଦକୁ ଭସାଇ ଆଣି ଭାର ମନକୁ ଉତ୍ତାପ କରାଦିଅ । ତୁମ୍ଭ ପର ସୁବନ୍ଧୁ ଦୁଃଖୀଜନର ଆଉ କିଏ ଅଛି ! ତୁମ୍ଭର ମହୋପକାର ମୁଁ ଜୀବନରେ ସର୍ବଦା ଭୋଗ କଲି ଅସୁଅଛି । ତୁମ୍ଭର ରଣ ଅପରଶୋଧ, ଦୟା ଅନନ୍ତ, ତାହା ଭୁଲି ସିବାର କଥା ନୁହେଁ ।

ତୁମ୍ଭେ ବିନା ଆହ୍ୱାନରେ ବଳେ ବଳେ ଆସି ବିପଦରେ ସାନ୍ତ୍ୱନା ଦିଅ, କିନ୍ତୁ ଆଜି ମୁଁ ଅନନ୍ଦରେ ନିମନ୍ତ୍ରଣ କରୁଛି । ଆଜି ମୋର ସୁଖର ଦିନ—ବନ୍ଧନ-ମୁକ୍ତିର ଶୁଭ ଦିନ । ଆଜି ମୁଣ୍ଡରୁ ଭାର ଓଜ୍ଜ୍ୱଳ ଯାଉଛି—ଏଣିକି ଜଞ୍ଜାଳ-ଭରଣାନ୍ତ, କ୍ଳାନ୍ତ ଦେହ-ମନ-ଅତ୍ମା ଫୁଲ ପରି ହାଲୁକା ଲାଗିବ । ଆଜି ମୋର ଏହି ଅନନ୍ଦ ଉତ୍ସବରେ ତୁମ୍ଭେ ଆସି ଯୋଗ ଦେଲେ ଉତ୍ସବ ଅମୃତମୟ ହେବ । ମନୁଷ୍ୟର ଦୁଃଖଭାର ଯେ ଲଘୁ କରେ ସେ ଦେବତା । ତୁମ୍ଭ ପରି ତାପିତର ତାପ କିଏ ଭଣା କରିପାରିବ ? ସୁତରାଂ ତୁମ୍ଭେ ହିଁ ଦେବତା । କାଟିଠାରୁ ବ୍ରହ୍ମ ପର୍ଯ୍ୟନ୍ତ ସମସ୍ତଙ୍କଠାରେ ଈଶ୍ୱରସତ୍ତ୍ୱ ଅଛି । ତେଣୁ ତୁମ୍ଭେ ଈଶ୍ୱରଙ୍କ ପ୍ରଭରୂପ । ଏହି ଜୀବନରେ ଆଜି ତୁମ୍ଭ ସଙ୍ଗରେ କଥା କହିବି । ଅଶ୍ରୁଦେବ, ଏବେ ମୋର ପ୍ରାଣର ବାଣୀ କିଛି ଶୁଣ ।

ମନୁଷ୍ୟ ଜୀବନ ସବୁବେଳେ ହତାଶାମୟ । ତାହାର ପାନସ-ଲତାରେ ଅପର୍ଯ୍ୟାପ୍ତ ଅଶ୍ରୁମୁଳ ଫୁଟେ, ମାତ୍ର କେତେଟା ଫୁଲରୁ ଫଳ ହୁଏ ? ସଂସାରର ଆଘାତରେ ଫୁଲଗୁଡ଼ିକ ମଉଳି ଯାଇ ଝଡ଼ି ପଡ଼େ ଏବଂ ପତ୍ର ମାଟିରେ ମିଶିଯାଏ । ସଂସାରରେ ଆଘାତ ଯେପରି ମନୁଷ୍ୟର ଏକମାତ୍ର ପ୍ରାପ୍ୟ । ଆଘାତ ଉପରେ ଆଘାତ, ପୁଣି ତାହା ଉପରେ ଆଘାତ, ଜୀବନଟା ଯାକ କେବଳ ଆଘାତ ଲାଗି ରହିଅଛି । ଆଘାତ ଏବଂ ହତାଶା ମନୁଷ୍ୟର ଅଲୋଡ଼ା ବନ୍ଧୁ, ତାକୁ କେହି ନ ଖୋଜିଲେ ବି ସେ ବଞ୍ଚିବ ବଳେ ଆସି ବଳୁ ହୁଏ । ଏହି ଦୁଇଟି ବୃକ୍ଷକୁ ଯୋଗେ ସେ ନାନା ସ୍ଥାନସ୍ଥାରେ ପଡ଼େ । ହତାଶାର ଆଘାତ ସହି ନ ପାରି କିଏ ପାଗଳ ହୁଏ—କିଏ ଗୁହ-ତ୍ୟାଗୀ ହୁଏ—କିଏ ହାହାମୟ ଜୀବନର ଭାର ଦୁର୍ବଳ ବୋଧକର ପ୍ରାଣତ୍ୟାଗ କରାବାରୁ ସୁଦ୍ଧା ରୁଣ୍ଡିତ ହୁଏ ନାହିଁ । ଏହି ତ ମନୁଷ୍ୟ ଜୀବନର ସୁଖ । ମନୁଷ୍ୟ ପ୍ରାଣ ସୁଭବତଃ ସୁଖ ଖୋଜେ ।

ସେଥିପାଇଁ ପ୍ରାଣ ଉତ୍ସର୍ଗ କରେ, ମାତ୍ର ଫଳ କଅଣ ହୁଏ ? ତାହାର ସହସ୍ରେ ଚନ୍ଦ୍ରା—ଲକ୍ଷ ଚେଷ୍ଟା—କୋଟିଏ କଲ୍ଲନା, ସବୁ ବାୟୁରେ ମିଳାଇଯାଏ । ଅତୁଣ୍ଡ—ଅତୁଣ୍ଡଭବ ସବୁ ବିଫଳ ହୁଏ ।

ଏହି ମହାକାଳ-ଫଳ ‘ସୁଖ’ ଶବ୍ଦର ସୂକ୍ଷ୍ମା କିଏ ? ମନୁଷ୍ୟ ମନରେ ସେ ସୁଖର ଆଶା ଦିଏ, ମାତ୍ର ସୁଖ ଦିଏ ନାହିଁ । ଜୀବନରେ ଟକିଏ ଖରା ଦେଖାଇ ଦେଇ ପୁଣି ଅନ୍ଧାର କରିଦିଏ । ସବୁବେଳେ ଯେବେ ଅନ୍ଧାରରେ ରହିବାକୁ ହେବ, ତେବେ ଟକିଏ ଆଲୁଅର ମୁହଁ ଦେଖି ଲାଭ କଅଣ ? ତାହା ଦେଖିବାଠାରୁ ଅଦୌ ନ ଦେଖିବା ବରଂ ବହୁ ଗୁଣ ଶ୍ରେୟ । କେଉଁ ଅଦୃଶ୍ୟ-ଦେବତା ମନୁଷ୍ୟକୁ ଝୁର୍ଗି ଭଠାଇ ନେଇ ପୁଣି ଆଣି ଖଣାରେ ପକାଇ ଦିଏ ! ଏ ଜୀବନ ହାସ୍ୟଂୟ ନୁହେଁ—ଚର ହନ୍ଦନମୟ, ପୁଣି ସରଳ ନୁହେଁ, ରୁଚିଲତାରେ ମହା କଟିଳ । ଜୀବନର ପଥ ବି କର୍କଶ, ପିଚ୍ଛିଳ । ହତାଶାର ନିଦାନ୍ତର ଆଘାତରେ ଜୀବନ ପଦେ ପଦେ ଝୁହେଉଅଛି ମାତ୍ର ପୂର୍ଣ୍ଣତା ଅଳ୍ପକ୍ଷ ଯାଉଛି କାହିଁ ? ଏହପରି ବିରୋଧ ବିସଦୃଶ ଭବ ଦେଖି ଏ ସୁଖରେ ଗୋଟାଏ ଲକ୍ଷ୍ୟ ଥିଲା ପରି ବୋଧ ହୁଏ ନାହିଁ । ଯେଉଁ ଜୀବନରେ ଏତେ ହାହାକାର, ଏତେ ରୁଚିଲତା, ଏତେ ଅହଙ୍କାର, ଏତେ ଗୁପ୍ତ ଶତ୍ରୁତା, ଏତେ ଅଶାନ୍ତ, ସେ ଜୀବନର ମୂଲ୍ୟ ବା ମହତ୍ତ୍ୱ କେତେ ? ଏପରି ଯନ୍ତ୍ରଣାମୟ ଜୀବନ କାହିଁକି କିଏ ସୃଷ୍ଟି କଲ ? କେହି କେହି କହନ୍ତି—ଜୀବନକୁ ମନୁଷ୍ୟ ନିଜେ ଯନ୍ତ୍ରଣାମୟ କରେ, ସେଥିପାଇଁ ସେ ନିଜେ ଦାୟୀ । କିନ୍ତୁ ମୁଁ ଏହା ସ୍ୱୀକାର କରିବି ନାହିଁ । ଉଲଟରେ କେବେ ମୁଁ ଔଚିତ୍ୟ ପ୍ରକାଶ କରି ନାହିଁ, ଅବନତିରେ ବି ଦୁଃଖ କରି ନାହିଁ । ଏହା ମୋର ବ୍ୟର୍ଥ ଦର୍ପୋକ୍ତି ନୁହେଁ, ଏ ବିଷୟର ସାକ୍ଷୀ ସ୍ୱୟଂ ଅନୁରୀପୀ । ମୁଁ ତାଙ୍କଠାରୁ ସ୍ୱତନ୍ତ୍ର ବୋଲି କେବେ ଭାରି ନାହିଁ । ଯେତେବେଳେ ତାଙ୍କୁ ଭୁଲି ଯାଇଥାଏ, ତେତେବେଳେ ‘ମୁଁ’ ବୋଲି କିଏ ଗୋଟାଏ ଦୌତ୍ୟ କି ଦାନବ କେଉଁଠୁ ଆସି ମୋ ଉତ୍ତରେ ପଶିଯାଏ, ମାତ୍ର ତେତା ଆସିଲା ଯିଣି ସେ ଆଉ ରହେ ନାହିଁ—ସେହି ଅନୁରୀପୀ ସୁରୁଷକ ଦେହରେ ଲୀନ ହୋଇଯାଏ । ତେତେବେଳେ ଭାବେ—ସେ ଗୋଟାଏ ଚୋର, ମୋର ବିଶ୍ୱାସ ଚୋରି କରିବାକୁ ଆସିଥିଲା, ମୋର ଜୀବନ ପ୍ରହରାକୁ ଦେଖି ଭୟରେ ପଳାଇଗଲା ।

ସୁଖ ଦୁଃଖକୁ ମୁଁ କେବେ ଦେହକୁ ନିଏ ନାହିଁ—ସବୁ ତାଙ୍କର ଉପରେ ପକାଇ ଦିଏ । ତେବେ ସୁଖ ସଂସାର ମୋ ଉପରେ ପ୍ରଭାବ କିପରି କରି ଭୟ ଦେଖାଏ କାହିଁକି ? ଖାଲି ଏହି ଜୀବନଟା ଯାଏଁ ଯିବ ! ଜୀବନ ନ ଥିଲେ ସେ କାହା ଉପରେ

ପମତା ପ୍ରକାଶ କରନ୍ତା ? ଯେଉଁ ଜୀବନ ଲାଗି ଏତେ ସନ୍ଦେହ — ଏତେ ଅଶାନ୍ତ — ଏତେ ଦୁର୍ଗତ ଭୋଗ କରିବାକୁ ହୁଏ, ସେ ଜୀବନର ପ୍ରୟୋଜନ ବା କଅଣ ! କିପରି ସେ ପାପ ମୋ ଦେହରୁ ଗଲେ ମୁଁ ନିହିଁ କି ହୁଅନ୍ତି । ହେ ଅଶ୍ରୁଦେବତା, ସେଥିପାଇଁ ତୁମକୁ ଡାକୁଅଛି । ତୁମ୍ଭେ ମୋର ପରମାତ୍ମା — ତୁମ୍ଭେ ମୋର ହୃଦୟରୀ ବନ୍ଧୁ, ଏ ଦାନସ୍ଥାନ ଅସହାୟର କାନ୍ଦର ନିମନ୍ତେ ଗ୍ରହଣ କରି ମୋତେ ଏ ସଙ୍କଟରୁ ଉଦ୍ଧାର କର । ତୁମକୁ ମୁଁ ଦୂତ ପଦରେ ବରଣ କଲି, ଦୟା କରି ମୋର ଦୁର୍ଗତ ମୋର ପ୍ରାଣାର୍ତ୍ତ ହରିକ ଛମ୍ପରେ ଯାଇ ଜଣାମଣା କର । ତୁମ୍ଭେ ଏକା ଏ କାର୍ଯ୍ୟର ଉପଯୁକ୍ତ ପାତ୍ର, ତୁମ୍ଭ ଛଡ଼ା ସେ ଅଗମ୍ୟ, ଅଜ୍ଞତ ସ୍ଥାନକୁ ଆଉ କାହାର ଯିବାର ସାଧ୍ୟ ନାହିଁ । ତୁମ୍ଭେ ଯାଇ ମୋର ସେହି ଜୀବନଦାତାକୁ କହିବ — “ହେ ଦୟାମୟ ପ୍ରଭୁ, ତୁମ୍ଭେ ସୃଷ୍ଟି ଜୀବର — ତୁମ୍ଭେ ଅଧମ ସନ୍ତାନର ଅଶାନ୍ତ ଜୀବନ ଧ୍ୟାନ କରନ୍ତୁ । ତୁମ୍ଭେ ଅନ୍ତର୍ଯ୍ୟାମୀ, ତାହାର ଅନ୍ତରର ବ୍ୟଥା କି ଜାଣୁ ନାହିଁ, ହରି ! ସେ ଚାହେଁ —

ନିଃସ୍ଵାର୍ଥ ପ୍ରେମମୟ ଜୀବନ, ସେ ଚାହେଁ — କର୍ମସାର୍ଥକ ଜୀବନ, ସେ ଚାହେଁ — ଶାନ୍ତମୟ ମଧୁମୟ ଅମୃତ ଜୀବନ । ଜଞ୍ଜାଳ ଉପଦ୍ରବମୟ ଜୀବନ ତାହାର ପ୍ରାର୍ଥନାୟ ନୁହେଁ । ତାହାର ହାହାମୟ ଜାଣି ଜୀବନ ଚାହେଁ କରି ତାକୁ କର୍ମମୟ ନବ-ଜୀବନ ଏବଂ ପବନ ଧର୍ମ-ଜୀବନ ପ୍ରଦାନ କର । କାଳ୍ପିତ କାଳରୁ ସଂସାରର ଚାଳକ ପ୍ରହାର ସହ ସହ ତାହାର ଦେହ ପରିଯାଇ ପୁଣିଗର୍ଭମୟ ହୋଇ ଗଲଣି — ଅଜ୍ଞପ୍ରତ୍ୟଙ୍ଗ ଖସି ପଡ଼ିଲଣି, ସେ ଆଉ କିପାଦାତ ସହ ପାରିବ ନାହିଁ । ସେ ମୁକ୍ତ ଚାହେଁ ନାହିଁ, ଚାହେଁ — କର୍ମମୟ, ଶୁଦ୍ଧ-ପୁତ ନୈତିକ ଜୀବନ । ପ୍ରଭୁ, ଆଶ୍ରୟ ମନୋରଥ ପୂର୍ଣ୍ଣ କର । ତୁମ୍ଭର ଅଭୟ ପଦଛାୟାରେ ବସି ଟିକିଏ ଶାନ୍ତର ନିଃଶ୍ଵାସ ମାରିଲେ ସେ ନିଜକୁ କୁତାର୍ଥ ମଣିବ ।”

ହେ ଅଶ୍ରୁବନ୍ଧୁ, ହେ ଅଶ୍ରୁଦୂତ, ମୁଁ ଏତକ ମାତ୍ର କହିଲି, ମୋର କଲ୍ୟାଣ ପାଇଁ ତୁମକୁ ଆଉ ଯାହା ଭଲ ଦିଶିବ, ତାହା କହିବ । ତୁମ୍ଭର ଗତିପଥ ମଙ୍ଗଳମୟ ହେଉ, ଯାଅ ବନ୍ଧୁ — ବିଦାୟ ।

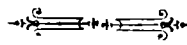

## ପ୍ରତୀକ୍ଷା

### ଶ୍ରୀ ଅନୁକୂଳ ଚନ୍ଦ୍ର ନାୟକ

ନିଶୀଥ ରାତରେ —

ମନଟା ସତେ କେମନ୍ତ କେମନ୍ତ କରେ,  
 ଅସିବେ ନା କି ସୁନାର ବର ଅଳି ମୋର ଘରେ ।  
 ନିଶୀଥ ରାତରେ ।

ଧୁଆଁର ଫାଲେ ରହିଛି ମେଲ,  
 ଦିନ ଯାଇ ସନ୍ଧ୍ୟା ହେଲ,  
 ଚାହେଁ ଚାହେଁ ଅଖିର ପାଣି ମରେ,  
 ନିଶୀଥ ରାତରେ ।

କଳିକ କଳା ଗଗନ ତଳେ,  
 ଅକାର ଚନ୍ଦ୍ର ଝିଲକି ଜଳେ,  
 ଛତିଆ ମୋର ବସନ ଥରେ,  
 ନିଶୀଥ ରାତରେ ।

ପଦେକ ତାଙ୍କ ପାଟିର କୁହା  
 ଟିକିଏ ତାଙ୍କ ହାତର କୁଅଁ  
 ପାଇଲି ଯଦି ବଞ୍ଚିଗଲି ତ ରେ ।  
 ନିଶୀଥ ରାତରେ ।

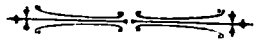



# ଦେଶୀୟ ରାଜ୍ୟ ସମାଚାର

## କାଶ୍ମୀର

### ନାନା ଦିଗରେ ଉନ୍ନତି

କାଶ୍ମୀର ରାଜ୍ୟ ସରକାର ଗତ ବର୍ଷର ବବରଣୀରୁ ଜଣାଯାଏ ଯେ ରାଜ୍ୟର ସର୍ବମୋଟ ସରକାରୀ ୨୩୭ ଲକ୍ଷ ଟଙ୍କା ଆଦାୟ ହୋଇଥିବା ସ୍ତୂଳେ ସମସ୍ତ ବିଭାଗମାନଙ୍କୁ ନେଇ ମୋଟରେ ୨୩୦ ଲକ୍ଷ ଟଙ୍କା ଖର୍ଚ୍ଚ ହୋଇଥିଲା । ଶିକ୍ଷା, ସ୍ୱାସ୍ଥ୍ୟ, କୃଷି, ସମବାୟ ସମିତି ଓ ଶିଳ୍ପ ବିଭାଗମାନଙ୍କରେ ଷ୍ଟେଟ୍ ସାହାଯ୍ୟ ବଢ଼ାଇ ଦେଇଥିବା ଉପରେକ୍ତ ବଳେଷ୍ଟ ବୃଦ୍ଧିର ଏକମାତ୍ର କାରଣ । ସମବାୟ ସମିତି ଗୁଡ଼ିକର ସଂଖ୍ୟା ୩୩୭୩ ରୁ ୩୪୫୩ ଓ ସେମାନଙ୍କର ସଭ୍ୟ ସଂଖ୍ୟା ୭୯,୮୪୫ ରୁ ୮୪,୨୫୧ ପର୍ଯ୍ୟନ୍ତ ବଢ଼ି ଯାଇଥିଲା । ମାତ୍ର ସେଗୁଡ଼ିକର ଗଠିତ ମୂଲ୍ୟମାନ ୪୧,୦୦,୫୦,୦୭୮ ରୁ ୧୨,୧୨୧,୪୭ ଟଙ୍କା ପର୍ଯ୍ୟନ୍ତ କମ ହୋଇଥିଲା । ଫେରସ୍ତ ଦିଆଯାଉ ନ ଥିବା ଅଂଶ ଗୁଡ଼ିକୁ ଫେରସ୍ତ ଦିଆଯିବା ଅଂଶ ଭାବରେ ଗ୍ରହଣ କରାଯାଏ ଏବଂ ସମିତିରୁ ବାହାରିଯାଉଥିବା ସଭ୍ୟମାନଙ୍କୁ ତାହା ଫେରସ୍ତ ଦେବା କିମ୍ବା ତାଙ୍କର ଜମାରେ ଉକ୍ତ ଟଙ୍କା ଯୋଗ କରିନେବା ଉପରେକ୍ତ ଦ୍ୱାପର ପ୍ରଧାନ କାରଣ ବୋଲି ଜଣାଯାଏ ।

## କୃଷି

ବୃତ୍ତିଶ ଭାରତ ଓ ଭାରତୀୟ ଦେଶୀୟ ରାଜ୍ୟମାନଙ୍କରେ ବର୍ତ୍ତମାନ ଯେଉଁ କୃଷି ଗବେଷଣା କାର୍ଯ୍ୟ ଚାଲିଛି ତାହା ସମ୍ବନ୍ଧରେ ଷ୍ଟେଟ୍ କୃଷି ବିଭାଗର ଖୁବ ନିକଟ ସମ୍ବନ୍ଧ ରଖିବା ପାଇଁ କାଶ୍ମୀର ଷ୍ଟେଟ୍ ରାଜସ୍ୱ ପ୍ରଧାନ କୃଷିଗବେଷଣା ସଭାରେ ( କମ୍ପୋଜିଟ୍ କାଉନ୍ସିଲ୍ ଅଫ୍ ଏଗ୍ରିକଲଚର ରିସାର୍ଚ୍ଚ ) ସର୍ବାଦୌ ସଭ୍ୟ ଶେଣ୍ଟିଭୁକ୍ତ ହୋଇଛନ୍ତି । କାଶ୍ମୀର ଓ ଜାମ୍ମୁରେ ଦୁଇ ଗୋଟି ନୂତନ କୃଷି ଫାର୍ମ ଖୋଲି ଯାଇଅଛି ଏବଂ କୃଷିଜାତ ଫଳ ଗୁଡ଼ିକ ଯେପରି ସୁବିଧାରେ ବିକ୍ରୟ ହୋଇ ପାରବ ସେଥିପାଇଁ ସମସ୍ତ ଗୁଣି-ମାନଙ୍କୁ ନେଇ ସମବାୟ ପଦ୍ଧାନୁସାରେ ଗୋଟାଏ କେନ୍ଦ୍ର-ସମିଳନୀ ଗଠନ କରା ଯାଇଅଛି । ଫଳ ଆମଦାନି ହେଉଥିବା କେନ୍ଦ୍ର ଗୁଡ଼ିକରୁ ବୈଜ୍ଞାନିକ ପ୍ରଣାଳୀରେ ଅଣ୍ଡା ପ୍ରତିୟା ଅନୁସାରେ ସେଗୁଡ଼ିକୁ ନେଇ ରସାୟନ-କେନ୍ଦ୍ରରେ ପଦ୍ମୁଆଇବା ଓ ସେଠାରେ ଫଳ ଗୁଡ଼ିକୁ ଅଣ୍ଡା ସ୍ଥାନରେ ରଖିବା ବିଷୟରେ ମଧ୍ୟ ରାଜ-ସରକାର

ଦୁର୍ଘ୍ଟ ଦେଇଛନ୍ତି । ଶୁଦ୍ଧପାଳିତ ପଶୁ ଓ ଜଳଜୀବମାନଙ୍କର ଉତ୍ପାଦନ ବିଷୟରେ ମଧ୍ୟ ସରକାରଙ୍କର ବିଶେଷ ନିକଟ ପଡ଼ିଅଛି ।

## ଶିଳ୍ପ ବିଭାଗ

ସିଲ୍ସ ସୂତାର ଦର ଅପେକ୍ଷାକୃତ ବଜାରରେ ବଢ଼ି ଯାଇଥିଲା ଓ ଜାମ୍ମୁ ସିଲ୍ସ କାରଖାନାରେ ପ୍ରଚ୍ଛଦ ନିହେଇଥିବା ସିଲ୍ସ ସୂତା ଚାଏନା ଓ କାଗଜର ପ୍ରଚ୍ଛଦଯୋଗିତା ସତ୍ତ୍ୱେ ଭାରତୀୟ ବଜାର-ମାନଙ୍କରେ ବେଶ୍ ବଢ଼ି ହୋଇଥିଲା । ଶ୍ରୀ କରନ୍ ସିଂହ ସୂତା କଲର କାର୍ଯ୍ୟ ୧୯୩୭ ସାଲରୁ ଆରମ୍ଭ ହୋଇଥିଲା ଓ ଅନ୍ୟାନ୍ୟ ସରକାରୀ ସହାୟ୍ୟ ପ୍ରାନ୍ତ କାରଖାନା ଗୁଡ଼ିକ ଯଥା—ହୁମାଲୟ ସାହୁନ କାରଖାନା ଓ ଜାମ୍ମୁଠାରେ ଥିବା ଶ୍ରୀନଗର ଓ କାଶ୍ମୀରର ମୁଖିକା କାରଖାନାରେ କାର୍ଯ୍ୟ ମଧ୍ୟ ଆରମ୍ଭ ହୋଇଥିଲା । ଜାମ୍ମୁ ଓ କାଶ୍ମୀର ଷ୍ଟେଟ୍‌ର ୨୯ ବାର୍ଷିକ ପ୍ରଦର୍ଶନୀରେ ଯୋଗଦେଇ ତିନି ଲକ୍ଷରୁ ଅଧିକ ଟଙ୍କାର ଜିନିଷ ବିକ୍ରୟ ହୋଇଥିଲା । ରାଜ୍ୟ ମଧ୍ୟରେ ଥିବା ୫୦ ଗୋଟି ଶିଳ୍ପ ବିଦ୍ୟାଳୟ ମାନଙ୍କରେ ୩୦୦ ଜଣ ଛାତ୍ର ଆୟତ୍ତନ କରୁଥିଲେ ।

## ଶିକ୍ଷା

କେବଳ ବାଳକମାନଙ୍କର ଆୟତ୍ତନ ପାଇଁ ଲକ୍ଷ୍ୟ ସରକାରୀ ଓ ସରକାରୀ ସାହାଯ୍ୟ ପ୍ରାନ୍ତ ଶିକ୍ଷାନୁଷ୍ଠାନ ଗୁଡ଼ିକର ସଂଖ୍ୟା ମୋଟରେ ୧,୧୫୭ ରୁ ୧,୮୮୪ ପର୍ଯ୍ୟନ୍ତ ବଢ଼ି ଯାଇଥିଲା ଓ ମୋଟ ସ୍ତୁଳ ସଂଖ୍ୟା ମଧ୍ୟ ୭୯,୨୭୨ ରୁ ୭୭,୮୦୦ ପର୍ଯ୍ୟନ୍ତ ବଢ଼ିଥିଲା । ଶିକ୍ଷାନୁଷ୍ଠାନ ସଂଖ୍ୟା ବୃଦ୍ଧି ସଙ୍ଗେ ସଙ୍ଗେ ଶିକ୍ଷା ବିଭାଗର ଖର୍ଚ୍ଚ ମଧ୍ୟ ୧୩,୨୭,୦୦୦ ଟଙ୍କାରୁ ୧୩,୮୧,୦୦୦ ଟଙ୍କା ପର୍ଯ୍ୟନ୍ତ ଉଠିଥିଲା । ବାଳକମାନଙ୍କ ପାଇଁ ଥିବା ଶିକ୍ଷାନୁଷ୍ଠାନ ଗୁଡ଼ିକ ମଧ୍ୟ ୧୭୯ ରୁ ୧୯୩ ପର୍ଯ୍ୟନ୍ତ ବଢ଼ିଥିଲା ଓ ତାହା ସଙ୍ଗେ ସଙ୍ଗେ ବାଳିକା ଛାତ୍ରୀ ସଂଖ୍ୟା ୧୩,୨୨୧ ରୁ ୧୩,୯୩୫ ପର୍ଯ୍ୟନ୍ତ ବୃଦ୍ଧି ହୋଇଥିଲା । ଏ ଗୁଡ଼ିକର ଖର୍ଚ୍ଚ ମଧ୍ୟ ତଦନୁପାତରେ ୨,୪୮,୨୪୫ ଟଙ୍କାରୁ ୨,୭୮,୯୯୨ ଟଙ୍କା ପର୍ଯ୍ୟନ୍ତ ଉଠିଥିଲା । ଜାମ୍ମୁ ଓ ଶ୍ରୀନଗରର ବାଳିକା ବିଦ୍ୟାଳୟରୁ ଗତ ପ୍ରବେଶିକା ପରୀକ୍ଷାରେ ଉତ୍ତୀର୍ଣ୍ଣ ହୋଇଥିବା ୧୩ ଜଣ ବାଳିକା ମଧ୍ୟରୁ ୨୦ ଜଣ କୃତନିର୍ଣ୍ଣ ହୋଇଥିଲା ! ରାଜ୍ୟର ଆକ୍ରମଣକାରୀ ଗୁଡ଼ିକ ମଧ୍ୟ ପୁଣି ବର୍ଷ ୮୨ ଥିବା ସ୍ତୂଳ ଆୟର ଦୁଇ ଗୋଟି ଅଧିକା କର ଯାଇଥିଲା ।

### ଦ୍ଵିବାକ୍ସୁତ ଯାତାୟାତ ସ୍ଵରାମା

ଦ୍ଵାବଦ୍ଵାବାଦ ରାଜ୍ୟରେ ଯାତାୟାତ ସମ୍ବନ୍ଧରେ ଯେଉଁ ସୁବିଧାବସ୍ତୁ ହୋଇଅଛି ତଦନ୍ତଯାୟୀ ଦ୍ଵିବାକ୍ସୁତ ରାଜସରକାର ତାଙ୍କ ରାଜ୍ୟରେ ଯାତାୟାତ ସୁବିଧାର ସମ୍ବନ୍ଧରେ କରାଯାଇ ଲାଗି ବିଶେଷ ଭାବରେ ଯତ୍ନ ନେଉଅଛନ୍ତି । ଦ୍ଵିବାକ୍ସୁତ ବ୍ୟବସ୍ଥା ସବୁର ଅର୍ଥନୈତିକ କର୍ମରେ ଏକ ଅଧିବେଶନରେ ଦେଉଅନ ସର୍ବ ସି. ରାମସ୍ଵାମୀ ଏ ସମ୍ବନ୍ଧରେ ଏକ ଚିତ୍ରତ ବ୍ୟାଖ୍ୟା କରିଥିଲେ ଓ ଉକ୍ତ ଯାତାୟାତ ସୁବିଧାର ସମ୍ବନ୍ଧରେ ବ୍ୟବସ୍ଥାକୁ ପୂର୍ଣ୍ଣ ବ୍ୟବସାୟ ସୁନ୍ଦରେ ଅରମ୍ଭ କରିବା ଏକ ଲାଭନ କିମ୍ବା ହାନି ସ୍ଥାନରେ ଉକ୍ତ କାର୍ଯ୍ୟ ଚଳାଇ ଥିବା ଭଲ ଜଣେ ପ୍ରକାଶ ବ୍ୟକ୍ତିଙ୍କ ତତ୍ଵାବଧାନରେ ତାହା ରଖିବା ଲାଗି ଉକ୍ତ ସଭାରେ ପ୍ରସ୍ତାବମାନ ଗୃହଣ ହୋଇ- ଥିଲା । ଦ୍ଵାବଦ୍ଵାବାଦ ଷ୍ଟେଟ୍ ଉକ୍ତ କାର୍ଯ୍ୟ ଅରମ୍ଭ କରିବାର ପ୍ରଥମ ସୁଦ୍ଧା ବର୍ଷ ମଧ୍ୟରେ ଶତକରା ୪ ୧୦ କାରୁ ଅଧିକ ଲାଭ ପାଇଥିଲେ । ଦ୍ଵିବାକ୍ସୁତ ଷ୍ଟେଟ୍ରେ ଦ୍ଵାବଦ୍ଵାବାଦ ଅପେକ୍ଷା ଅନେକ ସୁବିଧା ଥିବାର ଜଣାଯାଏ ଓ ସେଥିପାଇଁ ଏଠାରେ ଅଧିକ ଲାଭ ହୋଇ ପାରିବାର ମଧ୍ୟ ଆଶା କରାଯାଏ ।

ପ୍ରଥମେ ଦ୍ଵିବାକ୍ସୁତ ଠାରୁ କେପ୍ କମୋଡ଼ିନ ପର୍ଯ୍ୟନ୍ତ ମଟର ବାସ୍ ଚଳାଇବାର ଓ ଅନ୍ୟାନ୍ୟ ସାମାନ୍ୟ ଗୁଡ଼ିକ୍ ବର୍ତ୍ତମାନ ଚଳାଉ ଥିବା ମଟର ବ୍ୟବସାୟୀମାନଙ୍କୁ ଛୁଡ଼ି ଦେବାର ଛିନ୍ନ କରାଯିବ । ମୋଟା ମୋଟା ୧୦ ଲକ୍ଷ ଟଙ୍କା ଖର୍ଚ୍ଚରେ ବର୍ତ୍ତମାନ ୧୦ ମୋଟା ବାସ୍ ଓ ୧୦ ମୋଟା ଲକ୍ଷ କିଣିବାର ବ୍ୟବସ୍ଥା ହୋଇଅଛି ।

ଉପରୋକ୍ତ ବ୍ୟବସ୍ଥାଦ୍ଵାରା ଅନେକ ସୁବିଧା ହେବାର ଆଶା କରାଯାଏ । ଅର୍ଥକ ଦୃଷ୍ଟିରେ ଦେଖିଲେ ଷ୍ଟେଟ୍ ଏହାଦ୍ଵାରା ଲାଭବାନ ହେବ ଓ ସର୍ବସାଧାରଣ ନିୟମିତ ଭାବରେ ଯାତାୟାତର ସୁବିଧା ପାଇ ପାରିବେ । ମଟର ଚାଳନା ଓ ତାହାର ଅବଶ୍ୟକୀୟ ଅଙ୍ଗ- ମାନଙ୍କର ନିର୍ମାଣ ଶିକ୍ଷା ଦେବା ପାଇଁ ମଧ୍ୟ ଏକ ଅନୁଷ୍ଠାନ ଖୋଲି- ଯିବ ଓ ତହିଁରେ ଷ୍ଟେଟ୍‌ବାସୀମାନଙ୍କୁ ସ୍ଥାନ ଦିଆଯିବ । ବର୍ତ୍ତମାନ କେବଳ ୩ କିମ୍ବା ୪ ମୋଟା ଗାଡ଼ି ତାହାର ସମସ୍ତ ଅଂଶ ସହ ଜଣା ଯିବ ଓ ବାକିଗୁଡ଼ିକର ଯାନ୍ତ୍ରିକ ବସ୍ତିବା ସ୍ଥାନମାନ ଷ୍ଟେଟ୍ କାରଖାନାରେ ତିଆରି ହେବ । ଷ୍ଟେଟ୍ ବିଶ୍ଵଦେଶ୍ୟଳୟରେ ଛତ୍ର- ମାନଙ୍କୁ ଏ ଦିଗରେ ଅଧିକ ଭଲ ଶିକ୍ଷା ଦେବାର ରାଜସରକାର ସୁବିଧା କରିବେ ବୋଲି ଦେଉଅନ ସର୍ବ ସି. ରାମସ୍ଵାମୀ ଆପ୍ତ- ଅଭିପ୍ରାୟ ଦେଇଛନ୍ତି ।

### ବିଦ୍ୟୁତ୍ ଶକ୍ତି ଓ ଶିଳ୍ପୋନ୍ନତି

ଦ୍ଵିବାକ୍ସୁତ ରାଜ୍ୟର ଶିଳ୍ପ ଉଲ୍ଲେଖ ସମ୍ବନ୍ଧରେ ବିଦ୍ୟୁତ୍ ଶକ୍ତି କ୍ରମେ ଏକ ବିଶେଷ ସ୍ଥାନ ଅଧିକାର କରୁଅଛି ଓ ୧୯୩୪-୩୬ ସାଲରେ ଏଥିପାଇଁ ମୋଟରେ ୩୮,୧୩,୦୦୦ ଟଙ୍କା ବ୍ୟୟ ହୋଇଅଛି । ଏଥି ପୂର୍ବରୁ କେବେ ଏତେ ଟଙ୍କା ଖର୍ଚ୍ଚ ହୋଇନା ଥିଲା । ଉପରୋକ୍ତ

ଖର୍ଚ୍ଚ ମଧ୍ୟରୁ ଅଧିକ ଭାଗ ପଲ୍ଲଭସଲ ହାଇଡ୍ରୋ-ଇଲେକ୍ଟ୍ରିକ୍ କାରଖାନାରେ ଖର୍ଚ୍ଚ ହୋଇଅଛି ଓ ଏହି କାରଖାନା ବର୍ଷ ମଧ୍ୟରେ ଅନେକ ଉଲ୍ଲେଖ କରିଅଛି । ଦ୍ଵିବାକ୍ସୁତ ଓ ବୁଲଲନ ଇଲେକ୍ଟ୍ରିକ୍ ପାର୍ଟିଆର ଦ୍ଵାରା ଓ ଦ୍ଵିବାକ୍ସୁତ ଷ୍ଟେଟ୍‌ସୋନ କେନ୍ଦ୍ରର ମୋଟ ଜମା ପ୍ରାୟ ୧୨୫ ଲକ୍ଷ ଟଙ୍କା ହୋଇଥିଲା । ମୋଟ ଜମାରୁ ଶତକରା ୩୦ ଭାଗ ତାହାର ସ୍ଵାଧୀନ ପାଣି ଓ ଖର୍ଚ୍ଚ ପାଇଁ ରଖି ସରକାର ଶତକରା ୪୫ କା ଫେରସ୍ତ ପାଆନ୍ତି ।

### ଯୋଧପୁର

#### ଦୁର୍ଭିକ୍ଷ-ପୀଡ଼ିତ ଲୋକମାନଙ୍କ ପାଇଁ ସାହାଯ୍ୟ

ଗତ ବର୍ଷଠାରୁ ଯୋଧପୁର ଷ୍ଟେଟ୍ରେ ଯେଉଁ ଦୁର୍ଭିକ୍ଷ ପଡ଼ିଛି ତାହାର ଚିତ୍ତକାର ପାଇଁ ମହାରାଜା ସାହେବ ଅନ୍ୟାନ୍ୟ ବ୍ୟବସ୍ଥା ମଧ୍ୟରେ ଦାସ ଓ ଗହମ-କୁଟା କମ୍ ମୂଲ୍ୟରେ ବିକ୍ରୟ କରିବାର ଆଦେଶ କରିଅଛନ୍ତି । ଏ ସମସ୍ତ କ୍ଷୟ ବିକ୍ରୟରେ ଯେଉଁ ଶତ ଦର୍ଶକ ତାହା ଷ୍ଟେଟ୍ ବହନ କରିବ । ଦୁର୍ଭିକ୍ଷ-ପୀଡ଼ିତ ସ୍ଥାନମାନଙ୍କରେ ଦାସ ଗୋଦାମମାନ ଖୋଲିଯିବ ଓ ଦରକାର ହେଲେ ପ୍ରଧାନ ମନ୍ତ୍ରୀଙ୍କର ମତ ନେଇ ଡେଭଲପ୍‌ମେଣ୍ଟ୍ ଡିଭିଜନ୍‌ରେ ଅଧିକ ଗୋଦାମମାନ ଖୋଲି ପାରିବେ । ପୂର୍ବରୁ ଅଟକରେ ଥିବା ସେଠାକାର ସମସ୍ତ ଜଙ୍ଗଲ ଗୋ-ମହୁଷାଦି ପଶୁମାନଙ୍କର ଚରବା ନିମନ୍ତେ ବିନା ମୂଲ୍ୟରେ ଛୁଡ଼ି ଦିଆ ଯାଇଅଛି ଓ ସମସ୍ତଙ୍କ ପାଇଁ ଜଳର ସୁବିଧା ସକାଶେ ୪ ୩୦୦୦ କା ଖର୍ଚ୍ଚ କରିବାର ଆଦେଶ ହୋଇଅଛି ।

### ଓଜନ ଓ ମାପର ସମତା

ଷ୍ଟେଟ୍‌ର ଚାଲିଥିବା ଓଜନ ଓ ମାପ ସମାନ ରଖିବା ପାଇଁ ଏକ ଆଦେଶ ଜାରି ହୋଇଅଛି । ଶୁଣାଯାଏ ଯେ ଏହି ଆଦେଶ ଜାରି ହେବା ପରେ କେତେକ ବିଶିଷ୍ଟ ବ୍ୟବସାୟୀ ମହାରାଜାଙ୍କୁ ସାକ୍ଷାତ କରି ଆଦେଶ ରହିତ କରିବା ପାଇଁ ଅନୁରୋଧ କରିଥିଲେ । ମାତ୍ର ସର୍ବସାଧାରଣ ଏହି ଆଦେଶ ପ୍ରଣୟନଦ୍ଵାରା ଯତ୍ନସ୍ତ ହେବେ ନାହିଁ ବୋଲି ଚିତ୍ତେଚିତ ହୋଇ ଏହି ଆଦେଶ ଜାରି ହୋଇ ଥିବାରୁ ମହାରାଜା ସାହେବ ତାଙ୍କ ଅପତ୍ତି ଗ୍ରହଣ କଲେ ନାହିଁ ।

### ମହାସୁର

#### ରାଜ୍ୟର ଶିଳ୍ପୋନ୍ନତି

ମହାସୁର ଷ୍ଟେଟ୍ ଅର୍ଥ ଶେଷର ଅଳ୍ପ ଦାନ ତଳେ ହୋଇଥିବା ଏକ ସଭାରେ ପ୍ରକାଶ ଦେଉଅନ ସାହେବ ସର୍ବ ମିଳିତ ଭାବରେ ପୂର୍ଣ୍ଣ ତମାମ୍ ସାଧାରଣ ଅର୍ଥକ ଦୃଷ୍ଟିକୋଣ କ୍ରମେ କିପରି ଉଲ୍ଲେଖ ପାରିବୁ ତାହା, ସେ ସମ୍ବନ୍ଧରେ କହିଥିଲେ । ଅତ୍ୟଧିକ ପରିମାଣରେ ବିଦ୍ୟୁତ୍ ଶକ୍ତି ଖର୍ଚ୍ଚ ହୋଇଥିବା ବିଷୟରେ ଜୋର ଦେଇ ସେ କହିଥିଲେ ଯେ, ଏହା କ୍ରମୋତ୍ତର ଏକ ନିର୍ଦ୍ଦିଷ୍ଟ ଚିହ୍ନ ।

ମହାସୁର ଷ୍ଟେଟ୍‌ରେ ବର୍ଷ ମଧ୍ୟରେ ୩୨୪,୦୦୦,୦୦୦ ଇଉନିଟ୍ ବିଦ୍ୟୁତ୍ ଶକ୍ତି ଖର୍ଚ୍ଚ ହେବାର ଓ ସେଥିରୁ ମୋଟରେ ୨,୪୦୦,୦୦୦ ଟଙ୍କା ଆଦାୟ ହେବାର ଦେଖା ଯାଇଅଛି ।

ବିଦ୍ୟୁତ୍ ଶକ୍ତି ଯୋଗାଇବା ପାଇଁ ଶିଳ୍ପୀମାନେ ଜଳପ୍ରପାତରେ ଆଉ ଗୋଟାଏ ପାଉଁର ଦ୍ଵାରା ବର୍ଷିକ ଓ ତଦ୍ଵାରା ଅବଶ୍ୟକୀୟ ଅତ୍ୟଧିକ ବିଦ୍ୟୁତ୍ ଶକ୍ତିର ଅଭାବ ଦୂରୀକରଣ ହେବ । ସେଥିରେ ୨,୨୦୦,୦୦୦ ଟଙ୍କା ଖର୍ଚ୍ଚ ହେବାର ବ୍ୟବସ୍ଥା ହୋଇଅଛି ।

ଷ୍ଟେଟ୍‌ର ବାଣିଜ୍ୟ ବ୍ୟବସାୟ ସମ୍ବନ୍ଧରେ ଦେଉଳିଆନ ସାହେବ କହିଥିଲେ ଯେ ଷ୍ଟେଟ୍ ବର୍ତ୍ତମାନ ତିନି ଗୋଟି ଶତକ୍ରମ ଦିଗରେ ଏହି କାର୍ଯ୍ୟ ଆରମ୍ଭ କରିଛି । ପ୍ରଥମତଃ ସାଧାରଣ ଲୋକଙ୍କ ତତ୍ତ୍ଵାବଧାନରେ ରେଳ ବିଭାଗ, ବିଦ୍ୟୁତ୍-ଶକ୍ତି କାରଖାନା, ଜଳ ସେଚନ ଓ ଜଳ ଯୋଗାଇବା ଓ ଲୌହ କାରଖାନା ପ୍ରଭୃତି ପ୍ରଧାନ ପ୍ରଧାନ ବିଭାଗ-ମାନଙ୍କରେ ଷ୍ଟେଟ୍ କାର୍ଯ୍ୟ ଆରମ୍ଭ କରିଛନ୍ତି ।

ଦ୍ଵିତୀୟରେ ଶିଳ୍ପ ଉତ୍ପାଦନ ପାଇଁ ସାମୁଦ୍ରିକ କାରଖାନା ନିଜ ତତ୍ତ୍ଵାବଧାନରେ ଷ୍ଟେଟ୍ ଚଳାଇବା ଦ୍ଵାରା ଓ ନିର୍ଦ୍ଦିଷ୍ଟ ସତ୍ୟ-ବିଶିଷ୍ଟ କମ୍ପାନୀରେ ଅଂଶ ହସ୍ତ କରିବା ଦ୍ଵାରା ଶିଳ୍ପର ଉତ୍ପାଦନ କରାଯାଉଅଛି । ତୃତୀୟତଃ ଷ୍ଟେଟ୍‌ରେ ବ୍ୟାଙ୍କ୍ ସ୍ଥାପନ କରି ରାଜ୍ୟ ଦାନ ଦେବା ଦ୍ଵାରା କମ୍ପାନୀମାନଙ୍କୁ ସାହାଯ୍ୟ କରି ଯାଉଅଛି । ମହାସୁରର ପଥର ପାଇଁ ଓ ମୃତ୍ତିକା କାରଖାନା ଏହାର ଉଦାହରଣ ।

### ଅନ୍ୟାନ୍ୟ ଉଦ୍‌ଯୋଗ

ଶୁଣାଯାଏ ଯେ ମହାସୁର ଷ୍ଟେଟ୍ ଏମ୍ ଓ ଏସ୍. ଏମ୍. ରେଲୱେ କମ୍ପାନୀ ଠାରୁ ଷ୍ଟେଟ୍ ରେଲୱେ ଗୁଡ଼ିକ ନେଇ ୧୯୩୮ ଜାନୁୟାରୀ ମାସ ପହିଲା ତାରିଖ ଠାରୁ ନିଜ ପରିଚାଳନାରେ ରଖିବେ । ରେଲୱେ କମ୍ପାନୀ ଦେଇ ପରାମ୍ପରା ସ୍ଵରୂପ ଦେଖା ଯାଇଛି ଯେ ତଦ୍ଵାରା ରେଲ ବିଭାଗର ଆୟ ବରଂ ବଢ଼ିଛି । ୧୯୩୫-୩୬ ସାଲର ବଜେଟ୍‌ରେ ଧରା ଯାଇଥିବା ଦ୍ଵାରାହାର ଆୟ ଅପେକ୍ଷା ହାଇଡ୍ରୋ-ଇଲେକ୍ଟ୍ରିକ୍ କାରଖାନାର ମୋଟ ଆୟ ୧୭୦ ଲକ୍ଷ ପର୍ଯ୍ୟନ୍ତ ବଢ଼ି ଯାଇଛି । କେବଳ ଲୌହ କାରଖାନା ଏ ପର୍ଯ୍ୟନ୍ତ ଏ ଦିଗରେ ସମ୍ପୂର୍ଣ୍ଣକରିତ ଫଳ ଦେଖାଇ ପାରୁ ନାହିଁ । ବଜେଟ୍‌ରେ ଧରା ଯାଇଥିବା ଦ୍ଵାରାହାର ଲକ୍ଷ ୩୧୦ ଲକ୍ଷ ଟଙ୍କା ପୁଲେ କେବଳ ୫୦,୦୦୦ ଟଙ୍କା ଲଭି ହୋଇଥିବାର ଦେଖାଯାଏ । ଲୌହ ନିର୍ମାଣରେ ଅନେକ ଅସୁବିଧା ଘଟୁଥିବା ଓ ଅଳ୍ପ ପରିମାଣରେ ଲୌହ ପ୍ରସ୍ତୁତ ହେଉଥିବା ଏହାର ପ୍ରଧାନ କାରଣ । ନୂତନ ଉଦ୍‌ଯୋଗ ମଧ୍ୟରେ ଗୋଟାଏ ସିମେଣ୍ଟ କାରଖାନା ଖୋଲି ଯାଉଛି ଓ ସେଥିପାଇଁ ୧୫୦ ଲକ୍ଷ ଟଙ୍କା ମଞ୍ଜୁର ହୋଇଅଛି । ସେହି ମଞ୍ଜୁର ଟଙ୍କା ମଧ୍ୟରୁ ଏ ବର୍ଷ ବଜେଟ୍‌ରେ ୩ ଲକ୍ଷ ଟଙ୍କା ଧରା ଯାଇଅଛି ଓ ଅବଶିଷ୍ଟ ଟଙ୍କା ଆସନ୍ତା ବର୍ଷ ବଜେଟ୍‌ରେ ଦିଆଯିବ ।

ଅନ୍ୟାନ୍ୟ ଖର୍ଚ୍ଚ ମଧ୍ୟରେ ମାନସିକ ବ୍ୟାଧିଗ୍ରସ୍ତ ଲୋକମାନଙ୍କ ପାଇଁ ଗୋଟାଏ ଡାକ୍ତରଖାନା ନିର୍ମାଣର ବ୍ୟବସ୍ଥା ହୋଇଅଛି । ଏହାର କାର୍ଯ୍ୟ ଶେଷ ହେଲେ ଏହା ପ୍ରାଚ୍ୟ ଦେଶୀୟ ଉପଭୋକ୍ତ ଯେ କୌଣସି ଅନୁଷ୍ଠାନ ସଙ୍ଗେ ଭୁଲଗଣ୍ଠ ହୋଇ ପାରୁବ ।

### ଗ୍ରାମ ସଂଗଠନ

ଗ୍ରାମ ସଂଗଠନ ଭାରତବର୍ଷରେ ବର୍ତ୍ତମାନ ଏକ ପ୍ରଧାନ ସମସ୍ୟା ଓ ସେହି ବିଷୟରେ ଦେଉଳିଆନ ସାହେବ ଦୁଇ ଗୋଟି ପ୍ରକୃଷ୍ଟ ପଦ୍ଧତି ଗଠନ କରିଅଛନ୍ତି । ପ୍ରଥମେ ଜଳ ଯୋଗାଇବା ପାଇଁ ସରକାର ୧୮୨ ହଜାର ଟଙ୍କା ମଞ୍ଜୁର କରିଛନ୍ତି । ଏହାଛଡ଼ା ସାଧାରଣ ଲୋକଙ୍କ ମଧ୍ୟରୁ ଯେ ଏହି ପାଣିକୁ ଯାହା ଦାନ କରିବେ ତାହା ମଧ୍ୟ ଏହା ସହିତ ମିଶାଇ ଦିଆଯିବ ।

### ଭବନଗର

#### ଗ୍ରାମ-ସଂଗଠନ

ଗ୍ରାମ୍ୟ ସମସ୍ୟା ଗୁଡ଼ିକର ସମାଧାନ ପାଇଁ ଭବନଗର ଷ୍ଟେଟ୍ ଯେପରି ଭାବରେ କାର୍ଯ୍ୟ ଆରମ୍ଭ କରିଛନ୍ତି ତାହା ଗୁରୁତ୍ଵପୂର୍ଣ୍ଣ ଅନୁଭୂତ ହୋଇଅଛି । ଷ୍ଟେଟ୍‌ର ରାଜସ୍ଵ ବିଭାଗର ଏକ ବିଭାଗରେ ଉପଭୋକ୍ତ କାର୍ଯ୍ୟର ବିସ୍ତୃତ ବର୍ଣ୍ଣନା କରାଯାଇଅଛି ଓ ସମସ୍ତ କାର୍ଯ୍ୟ ମହାସୁରୀଙ୍କ ଆକ୍ରମଣରେ ଓ ସର୍ବ ପ୍ରଭାଗର ପଠାକଳ ତତ୍ତ୍ଵାବଧାନରେ ହେଉଅଛି ।

### ଗ୍ରାମ୍ୟ ପଞ୍ଚାୟତ ଶାସନ

ଗ୍ରାମ-ସଂଗଠନ କାର୍ଯ୍ୟରେ ଭବନଗର ଷ୍ଟେଟ୍ ସର୍ବାଦୌ ଗ୍ରାମ୍ୟ ପଞ୍ଚାୟତ ଶାସନର ସଂଗଠନ ଦିଗରେ ବେଶି ଦୃଷ୍ଟି ଦେଇଥିବାର ଜଣାଯାଏ । ପଞ୍ଚ ବର୍ଷ ପୂର୍ବରେ ଏପରି ଗ୍ରାମ୍ୟ ପଞ୍ଚାୟତର ସଂଖ୍ୟା ୨ରୁ ବେଶି ନ ଥିଲା କିନ୍ତୁ ବର୍ତ୍ତମାନ ୮୦ ଗୋଟି ଗ୍ରାମରେ ଏହି ପଞ୍ଚାୟତ ସ୍ଥାପିତ ହୋଇଅଛି । ପଞ୍ଚାୟତ ନ ଥିବା ଗ୍ରାମମାନଙ୍କ ସଙ୍ଗେ ଭୁଲନା କରି ଦେଖିଲେ ମନେହୁଏ ଯେ ପଞ୍ଚାୟତ-ବିଶିଷ୍ଟ ଗ୍ରାମ୍ୟ ଗୁଡ଼ିକ ନିର୍ମୂଳ ଭାବରେ ଓ ନିର୍ମୂଳ ସମୟରେ ଗୁରୁତ୍ଵପୂର୍ଣ୍ଣ ଆଦାୟ କରି ଦେଉଛନ୍ତି । ଏଥିପାଇଁ ସେମାନଙ୍କୁ ସ୍ଥାନୀୟ ରାଜସ୍ଵ ବିଭାଗୀୟ କର୍ମଚାରୀଙ୍କୁ ତାଙ୍କର କର୍ମ ଉପଦେଶ ଦେବାକୁ ପଡ଼ୁନାହିଁ । ପଞ୍ଚାୟତ ଗଠିତ ଗ୍ରାମ ମାନଙ୍କରେ ପ୍ରାଥମିକ ସ୍କୁଲ ବସାଇବା ପାଇଁ ଷ୍ଟେଟ୍ ସେମାନଙ୍କୁ ସୁବିଧା ଦେଇଛନ୍ତି ଓ ଗୋଟିଏ ଗ୍ରାମୋତ୍ତମ ଫଣ୍ଡ ସ୍ଥାପିତ ହୋଇଅଛି । ସେହି ଫଣ୍ଡରେ ଜମାଥିବା ଟଙ୍କାର ସୁଧକୁ କେତେକ ଅଂଶ କୃଷି-ବିଦ୍ୟା ଆୟକୁନ କରୁଥିବା ଉପଯୋଗୀ ଛାତ୍ରମାନଙ୍କୁ ବୃତ୍ତି ଦିଆ ଯାଉଅଛି ଓ କେତେକ ଅଂଶ ଗ୍ରାମର ଉତ୍ପାଦନ ପାଇଁ ଖର୍ଚ୍ଚ କରା ଯାଉଅଛି । ଗ୍ରାମ୍ୟ ଉତ୍ପାଦନ ପାଇଁ ଦିଆ ଯାଉଥିବା ଟଙ୍କା ଗ୍ରାମର ଲୋକମାନଙ୍କ ଠାରୁ ଉଠୁଥିବା ଗୁନା ସଙ୍ଗେ ପ୍ରାୟ ସମାନ ଓ ସର୍ବମୋଟ ପାଣି ୧୦୦ ଟଙ୍କାରୁ ବେଶି ହୁଏ ।

ଏହା ଛଡ଼ା ଷ୍ଟେଟ୍ କୃଷି ଖନନ ପାଇଁ ଓ ସୁରକ୍ଷିତ କୃଷି ଗୁଡ଼ିକର ପକୋବାର ପାଇଁ, କୃଷିକମାନଙ୍କୁ ତାଙ୍କର ଅବଶ୍ୟକ ଅନୁଯାୟୀ କରକ ଦେବା ସବାଣେ ୫୦,୦୦୦ ଟଙ୍କା ମହାକୁତ ରଖିଛନ୍ତି । ୧୯୩୫-୩୬ ରେ ଏହି ଟଙ୍କାରେ ୨୮ ଗୋଟି କୃଷି ଖନନ ହୋଇଥିଲା ।



# ସମ୍ବାଦ ଓ ସଙ୍କେତ

## ମହାମହିମ ଭାରତ ସମ୍ପାଟଙ୍କ ଜନ୍ମୋତ୍ସବ

ମହାମହିମ ଭାରତ ସମ୍ପାଟଙ୍କ ଜନ୍ମଦିନ ଉତ୍ସବ ଗତ ଜୁନ ମାସ ୯ ତାରିଖରେ ମୟୂରଭଞ୍ଜର ଯଥାବଧି ପ୍ରତିପାଳିତ ହୋଇଥିଲା । ସେ ଦିନ ସମସ୍ତ ସରକାରୀ ଅନୁଷ୍ଠାନ ବନ୍ଦ ରହିବ ବୋଲି ପୁଅରୁ ଷ୍ଟେଟ୍ ଗେଜେଟରେ ଜଣାଇ ଦିଆ ଯାଇଥିଲା । ସକାଳ ୭ ଦଶା ସମୟରେ ସ୍ଥାନୀୟ ଅଧିକାରୀମାନେ ବାରିପଦା ପୋଲିସ ପଡ଼ିଆରେ ରୁଣ୍ଡି ହୋଇଥିଲେ । ସେଠାରେ ବ୍ରିଟିଶ୍ ପତାକା ଇଉନିଭର୍ସିଟିର ଜ୍ୟାକ୍ ଉତ୍ତୋଳନ କରା ଯାଇଥିଲା ଓ ପୋଲିସ ଫଉଜ ପେରେଡ଼

କରି ପତାକା ପ୍ରତି ସମ୍ମାନ ପ୍ରଦର୍ଶନ କରୁଥିଲେ । ସେଥି ସଙ୍ଗେ ବ୍ରିଟିଶ୍ ଜାତୀୟ ସଙ୍ଗୀତ ଗାଇ ଷ୍ଟେଟ୍ ବ୍ୟାଣ୍ଡ ବାଦ୍ୟ ବାଜି ଥିଲା । ଉପସ୍ଥିତ ଜନତା ଦଣ୍ଡାୟମାନ ହୋଇ ପତାକା ପ୍ରତି ସମ୍ମାନ ପ୍ରଦର୍ଶନ କରୁଥିଲେ । ଷ୍ଟେଟ୍ ଅନ୍ୟାନ୍ୟ ସର୍ବ-ଡିଭିଜନମାନଙ୍କରେ ମଧ୍ୟ ଉପସ୍ଥିତ ମତେ ଏହି ଶୁଭ ଦିନଟି ପ୍ରତିପାଳିତ ହୋଇଥିଲା ।

## ମୟୂରଭଞ୍ଜରେ ରଥଯାତ୍ରା

ପ୍ରତି ବର୍ଷ ପର ଏ ବର୍ଷ ମଧ୍ୟ ରଥଯାତ୍ରା ମହା ସମାବେଦରେ ମୟୂରଭଞ୍ଜର ରାଜଧାନୀ ବାରିପଦାଠାରେ ଅନୁଷ୍ଠିତ ହୋଇଥିଲା ।

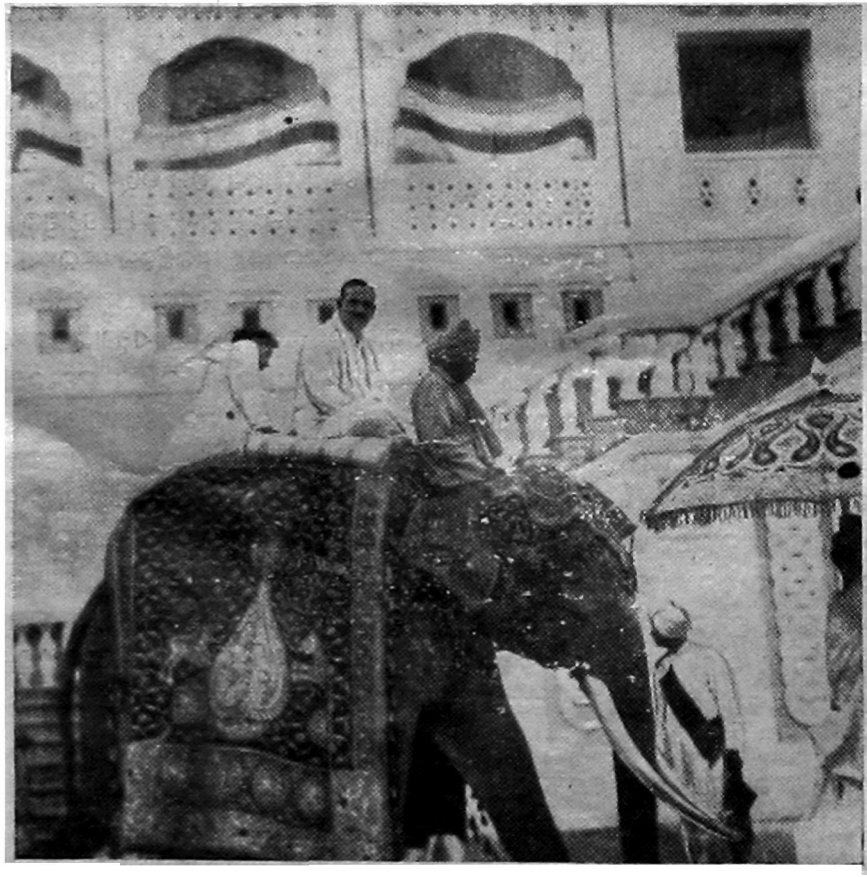

ରଥଯାତ୍ରାର ପୂର୍ବ ବଧୂରେ ଯୋଗ ଦେବା ପାଇଁ ଶ୍ରୀମତ୍ ମହାସକାଳର ସରପ୍ରାସାଦରୁ ଦୁର୍ଗା ପୂଷ୍ପରେ ସାମାଜିକ ଦୃଶ୍ୟ-୧

ପ୍ରାୟ କୋଡ଼ିଏ ହଜାର ଯାତ୍ରୀ ଉପସ୍ଥିତ ହୋଇଥିଲେ । ରଥଯାତ୍ରା ମୟୂରଭଞ୍ଜରେ ସବୁଠାରୁ ବଡ଼ ମେଳା । ଗୁଣ୍ଡିଚା ଯାତ୍ରାର ନିର୍ଦ୍ଦିଷ୍ଟ ଦିନ ନେଇ ଏ ବର୍ଷ ଓଡ଼ିଶାର ପଞ୍ଜିକାମାନଙ୍କରେ ମତାନ୍ତର ଦଃଖିବାରୁ ଓ ପୁଣି ରଥଯାତ୍ରାର ଦିନ ପରିବର୍ତ୍ତିତ ହୋଇଥିବାରୁ ସେହି ଅନୁସାରେ ଏଠାରେ ଜୁଲାଇ ମାସ ୯ ତାରିଖ ପରିବର୍ତ୍ତିତ ୧୦ ତାରିଖରେ ଯାତ୍ରା ଆରମ୍ଭ ହୋଇଥିଲା ଏବଂ ତାରିଖ ପରିବର୍ତ୍ତିତ ବସୟ ଷ୍ଟେଟ୍ ଗେଜେଟ୍‌ରେ ଜଣାଇ ଦିଆ ଯାଇଥିଲା । ଏଣୁ ଯାତ୍ରୀମାନଙ୍କର ମଧ୍ୟ କୌଣସି ଅସୁବିଧା ଦାକ୍ଷିଣ୍ୟ ନ ଥିଲା । ଯାତ୍ରୀମାନଙ୍କ ମଧ୍ୟରୁ ଅଧିକାଂଶ ନିକଟବର୍ତ୍ତୀ ଗ୍ରାମମାନଙ୍କରୁ ଆସିଥିଲେ ହେଁ ମୟୂରଭଞ୍ଜର ନିକଟବର୍ତ୍ତୀ ବାଲେଶ୍ଵର, ମେଦିନୀପୁର ଓ ହିନ୍ଦୁକୁମ ପ୍ରଭୃତି ବ୍ରହ୍ମଣ ରାଜ୍ୟମାନଙ୍କରୁ ଆସିଥିବା ଯାତ୍ରୀ ସଂଖ୍ୟା ଲକ୍ଷ୍ୟ ନ ଥିଲା ।

ଶ୍ରୀମନ୍ ମହାରାଜା ସାହେବ ଗଡ଼ରେ ଉପସ୍ଥିତ ଥିବାରୁ କୌଳିକ ପ୍ରଥାନୁଯାୟୀ ସମସ୍ତ ପଜା ଓ ରଥଟଣାରେ ସ୍ଵୟଂ ଯୋଗ ଦେଇଥିଲେ ।

ବାରମ୍ବଦା ମୁନିସିପାଲିଟି ସ୍ଵାସ୍ଥ୍ୟ ବିଭାଗର ସାହାଯ୍ୟ ନେଇ ଯାତ୍ରା ସମୟରେ ଯେପରି କୌଣସି ପ୍ରକାର ସଂକ୍ରମକ ରୋଗ ନ ହୁଏ, ତଦ୍ଵାରା ବିହତ ପ୍ରତିକାରମାନ କରିଥିଲେ । ଯାତ୍ରୀମାନଙ୍କ କଲେରା ଇନ୍‌ଜେକ୍‌ସନ୍ ଦିଆ ଯାଇଥିଲା ଓ ବଜାରରେ ଯେପରି କୌଣସି ପତ୍ତା ସତ୍ତା ଜିନିଷ ବିକ୍ରୟ ନ ହୁଏ ଓ ଜଳବାୟୁ ଦୂଷିତ ନ ହୁଏ, ସେଥିପ୍ରତି ବଶେଷ ଦୃଷ୍ଟି ଦିଆଯାଇଥିଲା ।

ମୟୂରଭଞ୍ଜ ଡେଭଲପମେଣ୍ଟ୍ ଡିପାର୍ଟମେଣ୍ଟ୍ ଏହି ସୁବିଧା ପାଇ ତାଙ୍କ ଶିଳ୍ପ ବିଭାଗର ସମସ୍ତ ପଦାର୍ଥ ଓ କୃଷି ବିଭାଗର ପ୍ରଚୁର ଶସ୍ୟ ଉତ୍ପାଦନକାରୀ କେତେକ ବନ୍ଧୁ ବନ୍ଧୁ ବିହନର ଏକ ପ୍ରଦର୍ଶନୀ ଖୋଲିଥିଲେ । ଆଧୁନିକ ଉପାୟରେ ଚାଷ କରି କପରି ନିଜର ଆୟ ବୃଦ୍ଧି କରାଯାଇପାରେ ତାହା ମଧ୍ୟ ଲୋକମାନଙ୍କୁ ବୁଝାଇ ଦିଆ ଯାଇଥିଲା । ଗୁଣ୍ଡିଚା ଯାତ୍ରା ସମୟରେ ପାଗ ଖୁବ୍ ଉତ୍ତମ ଥିବାରୁ ଯାତ୍ରୀମାନଙ୍କୁ କୌଣସି ଅସୁବିଧା ଭୋଗ କରିବାକୁ ପଡ଼ି ନ ଥିଲା ।

**ଶ୍ରୀମନ୍ ମହାରାଜାଙ୍କ ଶିମୁଲିପାଳ ଗସ୍ତ**

ଗତ ମଇ ମାସର ଶେଷ ଭାଗରେ ଶ୍ରୀମନ୍ ମହାରାଜା ସାହେବ ଶିମୁଲିପାଳ ପବନ ଶ୍ରେଣୀର ଚୋର ଜଙ୍ଗଲମାନଙ୍କ ମଧ୍ୟରେ ଗସ୍ତ କରିଥିଲେ । ଷ୍ଟେଟ୍‌ର ଅନ୍ୟାନ୍ୟ ପବନ ଶ୍ରେଣୀ ମଧ୍ୟରେ ଏହା ସର୍ବ ବୃହତ୍ । ମହାରାଜା ସାହେବ ପ୍ରାୟ ଏକ ସପ୍ତାହରୁ ବେଶୀ ସେଠାରେ ନାନା ସ୍ଥାନ ଭ୍ରମଣ କରିଥିଲେ । ଶୀତଳ ଅବସ୍ଥାରେ

ଦୁଇ ଗୋଟି ବାଦ ଏବଂ ଗୋଟିଏ ଚିତା ବାଦ ମାରିଥିଲେ । ମେଦାସକ ଏହି ପବନମାନଙ୍କର ଉଚ୍ଚତମ ଶୂଙ୍ଘ ।

**ସ୍ଵର୍ଗତ ମହାରାଜା ପୂର୍ଣ୍ଣଚନ୍ଦ୍ର ଭଞ୍ଜ ଦେଓଙ୍କ ସାମ୍ବୁଧ୍ରିକ ଗ୍ରାନ୍ଥ**

ସ୍ଵର୍ଗତ ମହାରାଜା ପୂର୍ଣ୍ଣଚନ୍ଦ୍ର ଭଞ୍ଜ ଦେଓଙ୍କ ସାମ୍ବୁଧ୍ରିକ ଗ୍ରାନ୍ଥ ଗତ ମଇ ମାସ ୧୧ ତାରିଖରେ ସ୍ଵାମୀୟ ପୂର୍ଣ୍ଣଚନ୍ଦ୍ର ମନ୍ଦିରରେ ଯଥାବିଧି



ମୟୂରଭଞ୍ଜର ଦିନ ରଥର ଦୃଶ୍ୟ । ଦୂରରେ ଜଗନ୍ନାଥ ମନ୍ଦିର ମଧ୍ୟ ପ୍ରଦର୍ଶନ ।

ଅନୁଷ୍ଠିତ ହୋଇଥିଲା । ପ୍ରାତଃକାଳରୁ ଅର୍ଚ୍ଚିତ ହୋଇ ନାନା ରଙ୍ଗର ପୁସ୍ତକେ ସୁସଜ୍ଜିତ ହୋଇଥିବାରୁ ଓ ସମସ୍ତ ଦିନ ସୁକ୍ତା ଓ ପ୍ରାର୍ଥନା ଚାଲିଥିବା ଯୋଗୁଁ ମନ୍ଦିରଟି ଏକ ଅପୂର୍ଣ୍ଣ ଶୋଭା ଧାରଣ କରିଥିଲା । ସନ୍ଧ୍ୟା ସମୟରେ ହଜାର ହଜାର ଗର୍ବାବ ଲୋକଙ୍କୁ ଭେଜନ ମଧ୍ୟ ଦିଆ ଯାଇଥିଲା । ମୂଳପତନା ମହାରାଜା ସାହେବ ସମସ୍ତ ଦିନ ଉପବାସ କରି ନିଜେ ସବୁ କାର୍ଯ୍ୟରେ ଯୋଗ ଦେଇ ଥିଲେ । ସ୍ଵାମୀୟ ସମସ୍ତ ଅଧିକାର ଓ ଉତ୍କଳ୍ୟକୁ ସନ୍ଧ୍ୟା ସମୟରେ ମନ୍ଦିରରେ ଉପସ୍ଥିତ ହୋଇ ସ୍ଵାଧ୍ୟାୟୋକ ମହାରାଜାଙ୍କ ସ୍ମୃତିକୁ ସମ୍ମାନ ପ୍ରଦର୍ଶନ କରିଥିଲେ ।

**ମୟୂରଭଞ୍ଜରେ କୃଷିର ଉନ୍ନତି**

ମୟୂରଭଞ୍ଜ ଷ୍ଟେଟ୍ କୃଷି ବିଭାଗର ୧୯୩୭-୩୮ ମସିହାର ଏକ ବାର୍ଷିକ ବିବରଣୀରୁ କୃଷିର ଉନ୍ନତି ଦିଗରେ କେତେକ



ଉଚ୍ଛ୍ରେଣଯୋଗ୍ୟ କାର୍ଯ୍ୟ ହୋଇଥିବାର ଜଣାଯାଏ । ନିମ୍ନରେ ସେଥି ମଧ୍ୟରୁ କେତେକ ଉଦ୍ଧୃତ କରାଗଲା ।

ବଳେଷରେ ମଞ୍ଜୁର ହୋଇଥିବା ବାର୍ଷିକ ଖର୍ଚ୍ଚ ୧୨,୪୮୮ ଟଙ୍କା ମଧ୍ୟରୁ କୃଷି ବିଭାଗର ପରିଚାଳନା ପାଇଁ ଉପଯୁକ୍ତ କର୍ମଚାରୀ ରଖିବା, କୃଷି ବିଷୟରେ ଛବିମାନଙ୍କୁ ଶିକ୍ଷା ଦେବା, କୃଷକମାନଙ୍କର ନିଜ ଜମିରେ ନାନା ପ୍ରକାର ରାସାୟନିକ ସାର ଦେଇ ତାହାର ଫଳାଫଳ ପରୀକ୍ଷା କରିବା, ଛପୁାଚିତ୍ର ସାହାଯ୍ୟରେ କୃଷି ଶିକ୍ଷାର ପ୍ରଚାର ଓ ଉପଯୁକ୍ତ ଜମିରେ କପର ଅଧିକ ଫସଲ ହୋଇ ପାରେ, ତାହା ସଦର ସର୍ବ-ଉତ୍ତମର ୪ ଗୋଟି ବିଭିନ୍ନ କେନ୍ଦ୍ରରେ କୃଷକମାନଙ୍କ ନିଜ ଜମିରେ ପ୍ରତ୍ୟକ୍ଷ ଦେଖାଇ ଦେବା, ନାନା ପ୍ରକାର ଉନ୍ନତ ଧରଣର ବୀଜ ଓ ସାର କୃଷକମାନଙ୍କୁ ବିନା ମୂଲ୍ୟରେ ବିତରଣ କରିବା ଓ ଷ୍ଟେଟ୍ ଅଦର୍ଶ କୃଷି ଫାର୍ମର ପରିଚାଳନାରେ ମୋଟ ୧୨,୯୯୯ ଟଙ୍କା ବ୍ୟୟିତ ହୋଇଥିଲା । ସ୍ଥାନୀୟ ଲୋକଙ୍କର ଜମି



ମୟୂରଭଞ୍ଜ ମୁରବାରେ ଉତ୍ତମ ସୁରତ କଷା ।

ସ ଧାରଣତଃ ଆକାରରେ ଛୋଟ ଛୋଟ ଓ ତାହା ପୁଣି କ୍ରମାନ୍ୱୟରେ ବହୁ ଅଂଶରେ ବିଭକ୍ତ ହୋଇଅଛି । ତାହା ଛଡ଼ା ପୁରୁଣା କାଳିଆ ସାଜ ଅନୁଯାୟୀ କୃଷକମାନେ ଗୁଡ଼ି କରନ୍ତି । ଅର୍ଥ ଅଭାବରୁ କୃଷି ଫାର୍ମ କରିବା କମ୍ପା ଅଧିକ ଉପାୟରେ ଗୁଡ଼ି କରିବା ପାଇଁ ସେମାନେ ସମ୍ପୂର୍ଣ୍ଣ ଅସମ । ସର୍ବୋପରି ପୁଣି ଏଠାର ଅଧିକାଂଶ ଅଧିକାରୀ ଅସମ ଓ ଅଶିକ୍ଷିତ । ସେମାନଙ୍କର କୌଶର୍ଯ୍ୟ ନୁହେଁ ପ୍ରଣାଳୀ ପ୍ରକ୍ଷଣ ଦଗରେ ଉତ୍ତମ ଅଦୌ ନାହିଁ କହିଲେ ଚଳେ । ତଥାପି ଉପରୋକ୍ତ ସମସ୍ତ ବାଧାବିଘ୍ନ ସତ୍ତ୍ୱେ ଷ୍ଟେଟ୍ କୃଷି ଫାର୍ମ ଗତ ବର୍ଷ ମୋଟରେ ୨୩୨ ଟଙ୍କା ଟ୍ରେଜେସ୍ତରେ ଦାଖଲ କରିଥିବା ସ୍ତୁଳେ ଏ ବର୍ଷ ୨୪୩ ଟଙ୍କା ଦାଖଲ କରି ପାରିଅଛି ।

ବର୍ଷ ମଧ୍ୟରେ ଅତରିକ୍ତ ବୃଦ୍ଧି ହେବାରୁ ଓ ଶୀଘ୍ର ଅରମ୍ଭ ହୋଇ କ୍ରମାଗତ ଭାଷଣ ବୃଦ୍ଧି ହେବାରୁ କୃଷକମାନେ ସମୟରେ ଅଣୁ ଧାନ ବୁଣି ପାରିଲେ ନାହିଁ ଏବଂ ବର୍ଷା ଶୀଘ୍ର ବନ୍ଦ ହୋଇ ଯିବାରୁ ଅନ୍ୟାନ୍ୟ ଫସଲ ମଧ୍ୟ ଭଲ ଆମଦାନୀ ହୋଇ ପାରିଲା ନାହିଁ ।

ରବି ଗୁଣ ସମୟରେ ଷ୍ଟେଟ୍ ମଧ୍ୟରେ ଥିବା ବିଭିନ୍ନ ପାଞ୍ଚ ଗୋଟି ଅଦର୍ଶ କୃଷି ଫାର୍ମର ଗୁଣିମାନଙ୍କୁ ୧୭୦ ଟଙ୍କା ମୂଲ୍ୟର ବିହନ ଓ ସାର ଦିଆ ଯାଇଥିଲା ଏବଂ ପେଡ଼ିମାନଙ୍କର କୃଷି ଭଲ ହେବ ସେମାନଙ୍କ ଠାରୁ ତାହାର ମୂଲ୍ୟ ଆଦାୟ କରାଯିବ ବୋଲି ତାଙ୍କୁ ଜଣାଇ ଦିଆ ଯାଇଥିଲା । ଭାଦୋଇ ଗୁଣ ସମୟରେ ମଧ୍ୟ ୨୦୮ ଟଙ୍କା ମୂଲ୍ୟର ବିହନ ଓ ସାର ବିନା ମୂଲ୍ୟରେ ବାଣ୍ଟି ଦିଆ ଯାଇଥିଲା ।

ଅନ୍ୟାନ୍ୟ ଗୁଣ ମଧ୍ୟରେ ୨୧୩ ନମ୍ବର କୋଏମ୍ବାଟୁର ଅଣୁ ଗୁଣ ମୟୂରଭଞ୍ଜ ଜମିରେ ଖୁବ୍ ଭଲ ହୋଇଥିଲା । ଅଳ୍ପ ଖର୍ଚ୍ଚରେ କୃଷକମାନେ ବେଶି ଗୁଡ଼ ଆମଦାନୀ କରି ପାରିଥିଲେ । ଗତ ବର୍ଷ ୨୯୩ ଗୋଟି ଗ୍ରାମର ୧୩୯୧ ଜଣ ଗୁଣି ୧୦୩୭ ମାଣ ଜମିରେ ଅଣୁ ଗୁଣ କରିଥିବା ସ୍ତୁଳେ ଏ ବର୍ଷ ୩୧୦ ଗୋଟି ଗ୍ରାମର ୧୦୨୯ ଜଣ ଗୁଣି ୯୯୦ ମାଣ ଜମିରେ ସେହି ଗୁଣ କରିଥିଲେ । ଗୁଡ଼ର ଦର ପଡ଼ି ଯିବା ଓ ବିକ୍ରିର ଅସୁବିଧା ଯୋଗୁଁ ସେମାନଙ୍କର ସଫଳତା କମି ଯାଇଥିଲା । ସୁଖର ବିଷୟ ଏହି ଯେ ନୂତନ ଗୁଣିମାନେ ଏ ବର୍ଷ ସ୍ୱତଃପ୍ରବୃତ୍ତ ହୋଇ ଅଣୁ ମଞ୍ଜୁର ଅଧିକାଂଶ ନଗଦ ଟଙ୍କା ଦେଇ ବଣିଥିଲେ । କୃଷି ବିଭାଗ ଗତ ବର୍ଷ ୨୦୫ ଟଙ୍କା ମୂଲ୍ୟର ୧୮୦୨ ମହଣ ଅଣୁ ମଞ୍ଜୁ କୃଷକମାନଙ୍କୁ ଧାର ଦେଇଥିଲେ । ଅଥଚ ଏ ବର୍ଷ ମୋଟରେ ୨୭୭ ଟଙ୍କା ମୂଲ୍ୟର ୮୩୧ ମହଣ ଅଣୁ ମଞ୍ଜୁ ଧାର ଦେବାକୁ ହୋଇଥିଲା । ଏହିଥିରୁ ଜଣାଯାଏ ଯେ ଅଣୁ ଗୁଣ ଏଠାରେ ସଫଳ ହୋଇଅଛି ଓ ଲୋକମାନଙ୍କର ସେଥିପ୍ରତି ଆଗ୍ରହ ଜନ୍ମିଛି । ଅଣୁ ଚାର୍ଡିମାନଙ୍କୁ ବିହନ ଓ ସାର ପାଇଁ ପୁଣ୍ୟ ବର୍ଷ ଦାଦନ ଦିଆ ଯାଇଥିବା ୨୭୨୪ ଟଙ୍କା ମଧ୍ୟରୁ ସେମାନେ ଗତ ବର୍ଷ ମଧ୍ୟରେ ୨୦୫୨ ଟଙ୍କା ପରିଶୋଧ କରି ଦେଇଥିଲେ । ଅଉ ପେଡ଼ିମାନଙ୍କର ଗୁଣ ଭଲ ହୋଇ ନ ଥିଲା ସେମାନଙ୍କୁ ଦାଦନ ଟଙ୍କା ଶୁଣିବା ପାଇଁ ଆହୁରି ଏକ ବର୍ଷ ସମୟ ଦିଆ ଯାଇଛି ଓ ଅନ୍ୟ କିଛି ଲାଭଜନକ ଗୁଣ କରିବା ପାଇଁ କୃଷି ବିଭାଗ ସେମାନଙ୍କୁ ସାହାଯ୍ୟ ମଧ୍ୟ ଦେଇଅଛନ୍ତି ।

ମଫସଲରେ ଅଣୁପେଡ଼ା କଲର ଦୈନିକ ଭଡ଼ା ୧ ଟଙ୍କା ଥିବା ସ୍ତୁଳେ କୃଷି ବିଭାଗ ଗୁଣିମାନଙ୍କୁ ତାହା ଆଠ ଅଣା ମାତ୍ର ଭଡ଼ାରେ ପୋଗାଇଥିଲେ । ଷ୍ଟେଟ୍ ବିଭିନ୍ନ ୫୦ ଗୋଟି କେନ୍ଦ୍ରରେ କି ଉପାୟରେ ଭଲ ଗୁଡ଼ ପ୍ରସ୍ତୁତ କରାଯାଏ, ତାହା ପରୀକ୍ଷା କରି ଦେଖାଇ ଦିଆଯାଇଥିଲା । ବର୍ତ୍ତମାନ ଅଧିକାଂଶ ଗୁଣି କି ଉପାୟରେ ପରସ୍ପାର ଗୁଡ଼ ଉତ୍ପାଦ କରାଯାଏ, ତାହା ଶିକ୍ଷା କରି ପାରିଅଛନ୍ତି । ସେଥିପାଇଁ ସେମାନଙ୍କୁ କାହାର ସାହାଯ୍ୟ ନେବାକୁ ପଡ଼ୁ ନାହିଁ ।



ଚିନାବାଦୀମାନେ ଆଉ ଗୋଟିଏ ମୁଲ୍ୟବାନ ଶସ୍ୟ । ଏହା ମୟୂରଭଞ୍ଜର ଉଚ୍ଚ ଭୂମିରେ ପ୍ରଚୁର ପରିମାଣରେ ଜନ୍ମିପାରିବ । ଯେଉଁ ସ୍ଥାନମାନଙ୍କରେ ଏହି ଗୁଣ ପ୍ରମାଣ କରାଯାଇଥିଲା ସେଠାର ଲୋକମାନେ ବର୍ତ୍ତମାନ ୩୯୮ ଏକର ଜମିରେ ତାଙ୍କର ନିଜ ସମ୍ପତ୍ତି ବଢ଼ିବାକୁ ଏହି ଗୁଣ କରୁଛନ୍ତି । କେବଳ ୧୦୩ ଜଣ ଗୁଣୀକୁ ୫୨ ଏକର ପାଇଁ ୨୬ ମହଣ ବହନ ଷ୍ଟେଟ୍‌ରୁ ଦିଆ ଯାଇଥିଲା । ପୂର୍ବ ବର୍ଷ ୩୨୦ ଏକର ଜମିରେ ଏହି ଗୁଣ ହୋଇଥିବା ସ୍ଥଳେ ଚଳିତ ବର୍ଷ ତାହା ୪୫୦ ଏକର ଜମିରେ କରାଯାଇଛି ।

ଅନ୍ୟାନ୍ୟ ଭଲ ବହନ ମଧ୍ୟରେ ୭୫ ମହଣ କପାମଞ୍ଜି ୫୧ ଗୋଟି ଗ୍ରାମର ୮୨ ଜଣ କୃଷକଙ୍କୁ ଦିଆଯାଇଥିଲା । ପ୍ରଚୁର ଶସ୍ୟ ଉତ୍ପାଦନ ହେଉଥିବା ଗୁଣ ପ୍ରକାର ଉନ୍ନତ ଧରଣ କଟକା ଧାନର ଗୁଣ ୮୦୦ ଏକର ଜମିରେ କରା ଯାଇଥିଲା ଓ ନୂତନ କେନ୍ଦ୍ର ମାନଙ୍କରେ ୫୨ ଗୋଟି ଗ୍ରାମର ୧୭ ଜଣ କୃଷକଙ୍କୁ ୩୯ ମହଣ ବହନ ଦିଆ ଯାଇଥିଲା । ପୂର୍ବ ବର୍ଷ ୪୫ ମାଣ ଜମିରେ କୁଆଁଶପୁର ମକାର ଗୁଣ ହୋଇଥିବା ସ୍ଥଳେ ଚଳିତ ବର୍ଷ ତାହା ୧୨ ମାଣ ଜମିରେ କରାଯାଇଥିଲା । ପାଟଣ, ଦାର୍ଜିଲିଂ ଓ ନୈନିତାଳ ଆକ୍ରମ ପ୍ରାୟ ୭୦ ମହଣ ବହନ ୨୮ ଗୋଟି ଗ୍ରାମର ୨୦ ଜଣ ଗୁଣୀଙ୍କ ମଧ୍ୟରେ ବାଣ୍ଟି ଦିଆଯାଇଥିଲା ।

ପ୍ରାୟ ୧୦୦୦ ଟଙ୍କାରୁ ବେଶି ମୁଲ୍ୟର ସଲ୍‌ସ୍ପେଟ୍ ଅଫ୍ ଏପୋକିଆ, ନିମିଫସ୍ ଓ ସଲ୍‌ସ୍ପେଟ୍ ଅବ୍ ପୋଟାସ୍ ପ୍ରଭୃତି ରସାୟନିକ ସାର ସଦର ସର୍ବ-ଉତ୍ତମର କୃଷକମାନେ ଖରୀଦ କରିଥିଲେ । ଏହା ଛଡ଼ା ହାତୁଡ଼ିନା, ମ୍ୟାଗ୍‌ନେସିଅମ୍ ଅବ୍ ପଟାସ୍ ପ୍ରଭୃତି ଅନ୍ୟାନ୍ୟ ସାର ଅନେକ ପରିମାଣରେ ଖର୍ଚ୍ଚ ହୋଇଥିଲା ।

କୃଷିବିଭାଗର କାର୍ଯ୍ୟ ପଫସଲର ସଂରକ୍ଷଣ ସମିତି ଓ ବିଦ୍ୟାଳୟ ମାନଙ୍କରେ ମଧ୍ୟ ବିସ୍ତାର କରିଥିଲା । ସମିତିର ସଭ୍ୟମାନଙ୍କୁ ଲଭ୍‌ଜନକ ଶସ୍ୟର ଗୁଣ କରିବାପାଇଁ ଓ ସୁଲ ବଗିଚା ମାନଙ୍କରେ ନାନା ପ୍ରକାର ଗୁଣର ପ୍ରମାଣ କରିବାପାଇଁ ଉପଦେଶ ଓ ସାହାଯ୍ୟ ଦିଆ ଯାଇଥିଲା ।

ବାରିପଦାଠାରୁ ୩ ମାଇଲ ଦୂରରେ ଶାମଶୁଣ୍ଠାରେ ନାନା ପ୍ରକାର କୃଷିର ଗବେଷଣା କରିବା ପାଇଁ ସୁବୁଦ୍ଧି ଫାର୍ମ କରା ଯାଇଅଛି । ସେଠାରେ ନାନା ପ୍ରକାର ଧାନ, ଆଖୁ, ଗୋଲ୍‌କୃ ଓ ଅନ୍ୟାନ୍ୟ ଶାକସବଜ ଏବଂ ଫଳ ଓ ଘାସ ଗୁଣ ଅଧୁନିକ ପ୍ରକ୍ରିୟାରେ ଓ ଅଧୁନିକ ଯନ୍ତ୍ର ସାହାଯ୍ୟରେ କରା ଯାଇଥିଲା । ଏହି ଫାର୍ମରେ ଚଳିତ ବର୍ଷ ମୋଟର ୨୪୩ ଟଙ୍କା ଖର୍ଚ୍ଚ ହୋଇଥିଲା ଓ ସେଥିରୁ ମୋଟରେ ୩୧୭୫ ଟଙ୍କା ଆୟ ହୋଇଥିଲା । ରାଜାବସା, ଦୁର୍ଗାପୁର, ବେଲପାଳ ଓ ଖଣ୍ଡଗିରି ଗ୍ରାମମାନଙ୍କରେ ଗୁଣୀଙ୍କ ଜମିରେ ଯେଉଁ ପ୍ରମାଣ ଫାର୍ମମାନ କରାହୋଇଥିଲା, ତହିଁରେ ମୋଟ ୫୩୦ ଟଙ୍କା ଖର୍ଚ୍ଚ ହୋଇଥିଲା ଓ ୧୧୫୮ ଟଙ୍କା ଆୟ ହୋଇଥିଲା ।

**ମୟୂରଭଞ୍ଜରେ କୃଷ୍ଣ ଭୋଗର ପ୍ରତିକାର**

କୃଷ୍ଣ ଭୋଗର ପ୍ରତିକାର ପାଇଁ ମୟୂରଭଞ୍ଜ କୃଷ୍ଣ-ଚିକିତ୍ସା ବିଭାଗ ୧୯୩୬-୩୭ ମସିହାରେ ଯେଉଁସବୁ କାର୍ଯ୍ୟ କରାଯାଇଥିଲା, ସେଥିମଧ୍ୟରେ ଭୋଗ ଚିକିତ୍ସା, ଭୋଗରୁ କି ପ୍ରକାରେ ରକ୍ଷା ଲାଭ କରାଯାଇପାରେ, ତାହାର ପ୍ରଚାର, ଉଚ୍ଚ ଭୋଗରେ ଅନ୍ଧାରୁ ଭୋଗୀ-ମାନଙ୍କର ସଂଖ୍ୟା ନିରୂପଣ କରାବା ଓ କୃଷ୍ଣ ଭୋଗ ବିଷୟରେ ସ୍ୱାସ୍ଥ୍ୟ ବିଭାଗର କର୍ମଚାରୀମାନଙ୍କୁ ଶିକ୍ଷା ଦେବା କାର୍ଯ୍ୟ ପ୍ରଧାନ ଅଟେ । ଷ୍ଟେଟ୍‌ର ବିଭିନ୍ନ ସ୍ଥାନରେ ଥିବା ୫ ଗୋଟି ଚିକିତ୍ସା କେନ୍ଦ୍ର ଓ ବାରିପଦା କୃଷ୍ଣାଣ୍ଡମ-ଊଷଧାଳୟ ଏହି ଭୋଗର ଚିକିତ୍ସା ଏବଂ ଭୋଗରୁ ଲୋକେ କିପରି ରକ୍ଷା ପାଇବେ ଓ ତାହା ଯେପରି ଆଉ ଅଗ୍ରସର ନ ହୁଏ, ସେ ବିଷୟରେ ଉପଯୁକ୍ତ ବ୍ୟବସ୍ଥାପନ କରାଯାଇଛି । ସେଥିପାଇଁ ଜଣେ ମର୍ଡେ-ଉଆର୍ଜିକରଙ୍କୁ ମଧ୍ୟ ନିଯୁକ୍ତ କରା ଯାଇଥିଲା ।

ସମସ୍ତ କେନ୍ଦ୍ରମାନଙ୍କରେ ମୋଟରେ ୧୦୨୦ ଜଣ ଭୋଗୀର ଚିକିତ୍ସା କରା ଯାଇଥିଲା ଓ ୨୧୨ ଗୋଟି ଗ୍ରାମ ପରିଦର୍ଶନ କରାଯାଇ ସେଥିରେ ୩୨୨ ଜଣ ନୂତନ ଭୋଗୀ ଥିବାର ଜଣା ପଡ଼ିଥିଲା । ବର୍ଷିତ ବର୍ଷ ମଧ୍ୟରେ ପୂର୍ବରୁ ପରିଦର୍ଶନ କରା ହୋଇଥିବା ୧୭୨ ଗୋଟି ଗ୍ରାମ ଦ୍ୱିତୀୟ ଥର ପରିଦର୍ଶନ କରା ଯାଇଥିଲା ।

ତଳ ଜଣ ଡାକ୍ତରଙ୍କୁ ଏ ବିଷୟରେ ଶିକ୍ଷା ଦିଆ ହୋଇଥିଲା । ଅନ୍ୟାନ୍ୟ ବିଷୟ ମଧ୍ୟରେ ଷ୍ଟେଟ୍ ପ୍ରମାଣ, ତାହାର ଚିକିତ୍ସା, ଯନ୍ତ୍ର ସାହାଯ୍ୟରେ ଭୋଗ ନିର୍ମୂଳ ଓ ଅନ୍ୟ ଚିକିତ୍ସା ପ୍ରଭୃତି ସେମାନଙ୍କୁ କାର୍ଯ୍ୟରେ ଦେଖାଇ ଦିଆ ଯାଇଥିଲା ।

ଗ୍ରାମେ ଗ୍ରାମେ ବୁଲି ଉଚ୍ଚ ଭୋଗରୁ କି ଉପାୟରେ ରକ୍ଷା ମିଳିପାରେ, ସେ ସମ୍ବନ୍ଧେ ଲୋକମାନଙ୍କୁ ସ୍ୱାସ୍ଥ୍ୟ ସାହାଯ୍ୟରେ ରୁଷାଳି ଦିଆ ଯାଇଥିଲା । ପୁଣି କାନ୍ଥମାନଙ୍କରେ ଛବି ଟଙ୍କା ଓ ଉଚ୍ଚ ଭୋଗର ପ୍ରତିକାର ସମ୍ବନ୍ଧେ ପୁସ୍ତିକାମାନ ବିତରଣ କରାଯାଇ ଲୋକମାନଙ୍କ ମଧ୍ୟରେ ପ୍ରତିକାର ଉପାୟମାନ ବହୁଳ ପ୍ରଚାର କରା ହୋଇଥିଲା । ଗ୍ରାମର ଛୋଟ ଛୋଟ ପିଲାମାନଙ୍କୁ ମଧ୍ୟ ବାରମ୍ବାର ପ୍ରମାଣ କରା ଦେଖା ଯାଇଥିଲା ।

ବାରିପଦାରେ କୃଷ୍ଣ-ଡାକ୍ତରଖାନା ପୂର୍ବ ପରି ସମ୍ପାଦନରେ ଦୁଇ ଦିନ ଖୋଲି ରହିଥିଲା ଓ ଅଧୁନିକ ପ୍ରଣାଳୀରେ ଭୋଗର ଚିକିତ୍ସା କରା ଯାଇଥିଲା । ବୈଜ୍ଞାନିକ ପଦ୍ଧତିରେ ଲଥଲ୍ ଲକ୍ଷ୍ମର ଓ ହାରଡ୍ରୋ-କାରପେଟ୍ ପ୍ରସ୍ତୁତ କରାଯାଇ ପଫସଲ ଡାକ୍ତରଖାନାମାନଙ୍କୁ ବ୍ୟବହାର ପାଇଁ ମଧ୍ୟ ଯାଇଥିଲା । ବର୍ଷ ମଧ୍ୟରେ ଉଭୟ ନୂଆ ଓ ପୁରୁଣା ରୋଗୀମାନଙ୍କର ମୋଟ ଉପସ୍ଥାନ ୨୧୭୧ ଓ ପ୍ରତ୍ୟେକ କେନ୍ଦ୍ରର ହାରାହାରି ଦୈନିକ ଉପସ୍ଥାନ ୨୭୦୨ ।

ଏହାଛଡ଼ା ବିଭିନ୍ନ ଚିକିତ୍ସା କେନ୍ଦ୍ରମାନଙ୍କରେ କେତେଗୁଡ଼ିଏ ଅନ୍ୟ-ଚିକିତ୍ସା କରା ଯାଇ, ସେ ସମସ୍ତ ବୃତ୍ତକାର୍ଯ୍ୟ ହୋଇଥିଲା । ବ୍ରୁକ୍‌ସ୍ କୃଷ୍ଣ-ନିବାରଣ ସଦର ପ୍ରଚାରକ ଡାକ୍ତର ଆଇଜାକ୍ ସାଲ୍‌ସ୍ ବାରିପଦା କୃଷ୍ଣ ଡାକ୍ତରଖାନା ପରିଦର୍ଶନ କରୁଥିଲେ ଏବଂ ଅଧୁନିକ ପ୍ରଣାଳୀରେ ଭୋଗୀମାନଙ୍କର ଚିକିତ୍ସା ହେଉଥିବାର ଦେଖି ଅତ୍ୟନ୍ତ ପ୍ରୀତି ହୋଇଥିଲେ ।

ଞ୍ଜେଟ୍‌ର ବହଳ ପାତ୍ର ଗୋଟି କେନ୍ଦ୍ରରେ ଉଭୟ ସୁସ୍ଥିତନ ଓ ନୁତନ ଭେଗାର ଯୋଗ ଉପସ୍ଥାନ ୨୦,୦୨୦ ଏବଂ ଭେଗର ବାହୁଲ୍ୟ ସାଧାରଣତଃ ଅତିମ ଶ୍ରେଣୀର ଶିଳ୍ପକର୍ମୀଙ୍କ ମଧ୍ୟରେ ବେଣୀ ।

ଭୂ-ଚିକିତ୍ସା ବିଭାଗର ଖର୍ଚ୍ଚ ପାଇଁ ମୋଟରେ ୭,୨୩୪ ଟଙ୍କା ବଜେଟ୍‌ରେ ମଞ୍ଜୁର ହୋଇଥିଲା ଓ ସେଥି ମଧ୍ୟରୁ ବର୍ଷ ଶେଷକୁ ୭୦୦୦ ଟଙ୍କା ବ୍ୟୟିତ ହୋଇଥିଲା ।

### ଜାମସେଦପୁର ଓଡ଼ିଆ ସମାଜ

ଜାମସେଦପୁର ଓଡ଼ିଆ ସମାଜର ଏକ ବିବରଣୀରୁ ଜଣାଯାଏ ଯେ ଗତ ଦୁଇ ବର୍ଷ ମଧ୍ୟରେ ସମାଜ ବହୁ ବ୍ୟୟ ଉଲ୍ଲେଖକର କାର୍ଯ୍ୟ ସମ୍ପାଦନ କରିଅଛି । ସମାଜର କାର୍ଯ୍ୟ ପରିଚାଳନା ପାଇଁ ମିଷ୍ଟର ରସୁଲ ପେଟ୍ଟିନିକି ପଟେଲ ସଭାପତି ଓ ମିଷ୍ଟର ଗୋକୁଳାନନ୍ଦ ମହାନ୍ତି ଏବଂ ସିଦ୍ଧାନ୍ତୀ ଦାସ ସେକ୍ରେଟେରୀ ନିଯୁକ୍ତ ହୋଇଅଛନ୍ତି । ସମାଜର ୩୪ ଜଣ ସଭ୍ୟଙ୍କୁ ନେଇ ଗୋଟିଏ ସଭା ଗଠନ କରି ଯାଇଅଛି ଓ ନିର୍ବାଚନ ପଦ୍ଧତି ଦେଖିବା ପାଇଁ ଦୁଇ ଜଣ ଅତିଥି

ନିଯୁକ୍ତ ହୋଇଅଛନ୍ତି । ଏହା ଛଡ଼ା ପ୍ରତ୍ୟେକ ବିଭାଗ ପାଇଁ ଗୋଟିଏ ଗୋଟିଏ ପୃଥକ କମିଟି ଗଠନ କରି ଯାଇଅଛି ଓ ସେମାନେ ନାଟକାଭିନୟ, କ୍ରୀଡ଼ା, ଅଲୋଚନା, ପୁସ୍ତକାଗାର ଓ ପାଠାଗାର ପ୍ରଭୃତି ବିଭାଗମାନଙ୍କରେ ବିଶେଷ ଦକ୍ଷତା ସମ୍ପନ୍ନ କାର୍ଯ୍ୟ ତଳାଭି ଅଛନ୍ତି । ସମାଜର ତତ୍ପରିଚାଳନାରେ ବର୍ତ୍ତମାନ ଗୋଟିଏ ପଦ୍ମାବତୀ ନିର୍ମିତ ହେଉଅଛି । ସେଥି ମଧ୍ୟରେ ୫୦ ଫୁଟ ଲମ୍ବ ଓ ୨୫ ଫୁଟ ଚଉଡ଼ାର ଗୋଟିଏ ରଙ୍ଗମଞ୍ଚ, ଦୁଇ ପାଖରେ ୧୫ ଫୁଟ ଲମ୍ବ ଓ ୧୨ ଫୁଟ ଚଉଡ଼ାର ଦୁଇଟି କୋଠା ଏବଂ ଉପର ମହଲାରେ ୧୫ ଫୁଟ ଲମ୍ବ ଓ ୧୨ ଫୁଟ ଚଉଡ଼ାର ଦୁଇ ଗୋଟି କୋଠା; ୨୫ ଫୁଟ ଲମ୍ବ ଓ ୧୧ ଫୁଟ ଚଉଡ଼ାର ଗୋଟିଏ ଗୃହ ଇତ୍ୟାଦି ଏବଂ ଭୂମି ତଳରେ ଦୁଇଟି ଭଣ୍ଡାର ଗୃହ ପ୍ରସ୍ତୁତ ହେଉଅଛି ଓ ସେଗୁଡ଼ିକର କାର୍ଯ୍ୟ ବର୍ତ୍ତମାନ ପ୍ରାୟ ଶେଷ ଉପରେ । ଏ ପର୍ଯ୍ୟନ୍ତ ମୋଟରେ ୭,୮୩୨ ଟଙ୍କା ଖର୍ଚ୍ଚ ହୋଇ ସରିଲାଣି ଏବଂ ଅନ୍ୟାନ୍ୟ କାର୍ଯ୍ୟ ପାଇଁ ଆହୁରି ୧,୩୦୦ ଟଙ୍କା ଖର୍ଚ୍ଚ ହେବା ବୋଲି ମୋଟା-ମୋଟି ନିର୍ଦ୍ଧାରଣ କରାଯାଇଅଛି । ସେଥି ମଧ୍ୟରୁ ଗୋପବନ୍ଧୁ-ସ୍ମୃତି ପାଇଁ ୫୦୦୦ ଟଙ୍କା ବ୍ୟୟିତ ହେବାର ଛିର କରା ଯାଇଅଛି । ବର୍ଷ ମଧ୍ୟରେ ମୋଟରେ ୫୦୦୦ ଟଙ୍କା ଗୃହ ଆଦାୟ ହୋଇଅଛି ।

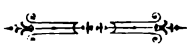

## ପୁସ୍ତକ ପରିଚୟ

ବନବେଣ୍ଟି (କବିତା)—ରଚକ ଓ ପ୍ରକାଶକ ଶ୍ରୀ ବୃନ୍ଦାବନ ଦେବ ଦାଶ । ୩୨ ପୃଷ୍ଠା । ମୂଲ୍ୟ ଟଙ୍କା ଅଣା । କଟକ ସତ୍ୟବାଦୀ ପ୍ରେସ୍‌ରେ ମୁଦ୍ରିତ ।

ଏହି କବିତା ପୁସ୍ତକଟି ୧୦ ଗୋଟି ଷ୍ଟ୍ରକ୍ଚର କବିତାର ସମଷ୍ଟି ଯଥା:—ବନବେଣ୍ଟି ଶେଷେ, ଫାଲ୍‌ଗୁନ ଗୁଣୀ, ବର୍ଷା ମଙ୍ଗଳ, କଲ୍ଲଲତା, କବିପ୍ରିୟା, କବି ଭୂମି, ଯୋଗମାୟା, ଶରଣା, କାହିଁ ଅଛି ଓ ପ୍ରଗତି । ପ୍ରତ୍ୟେକ କବିତା ଅଧୁନିକ ଛନ୍ଦ ଏବଂ ଭାଷା ସାହାଯ୍ୟରେ ରଚିତ । ପୁସ୍ତକଟିର ଅମୂଲ୍ୟ କୃତ ଯତ୍ନ ଯୋଗାଯାଏ ଏବଂ ପ୍ରାୟ ସବୁ ସ୍ଥଳରେ ହିଁ ଯୁକ୍ତାଧିକାରୀ ସ୍ତ୍ରୀକାର କରି ଏହି ତରୁଣ ରଚୟିତା ନିଜ ଛନ୍ଦୋଚ୍ଚାରଣ ସୁସ୍ପଷ୍ଟ ପରିଚୟ ଦେଇ ଅଛନ୍ତି । କବିତା ରଚନାର ପ୍ରଥମାବସ୍ଥାରେ ଛନ୍ଦ, କଲ୍ପନା ଓ ପଦଲକ୍ଷଣ ପ୍ରତି ଯେପରି ଅଧିକ ଆକର୍ଷଣ ଥାଏ, ପୁସ୍ତକଟିରେ ସେହି ସ୍ୱାଭାବିକତାର ବିରୁଦ୍ଧ ଘଟି ନାହିଁ । ସେଥିପାଇଁ କବିତା-ଗୁଡ଼ିକ ଶୁଦ୍ଧ-ମଧୁର ଓ ପାଠ-ମଧୁର ହେବାରେ ହିଁ ନାହିଁ ।

ଉପମା-ସୌଷ୍ଟର ଓ ଭାବ-ଗାମ୍ଭୀରୀ ପ୍ରତି ମଧ୍ୟ ରଚୟିତାଙ୍କର ଦୃଷ୍ଟି ଅଛି । ଯଥା, 'ଯୋଗମାୟା' କବିତାରେ—

“ସଙ୍ଗୀତ ଗୁଡ଼ିଏ ଛନ୍ଦରେ ଯିବ ମିଳାଇ  
ସଙ୍ଗୀତେ ଲେହେ ଧରା ଦେବା ପାଇଁ ଛନ୍ଦ  
ଧୃପ ଲେହେ ଜଳ ଗନ୍ଧରେ ଯିବ ମିଳାଇ  
ଧୃପ ଦେହେ ଜଡ଼ି ରହିବାକୁ ଗୁଡ଼ିଏ ଗଳ୍ପ ।  
ଅରବିବ କିଏ ପ୍ରସ୍ତା ସେ ଏହି ମାୟାର  
ଏକର ସହୃଦେ ଅରେକର ଏ ଯେ ସ୍ୱପ୍ନ  
ମୁକ୍ତ ଲେହେ ବଚନ ଅନ ହୃଦ୍‌ରେ  
ବନ୍ଦୀ ମରଜ ଶୋକ ଅପଣାର ମୁକ୍ତ ।”

ଉପଯୁକ୍ତ ସାଧନା ଓ ଅନୁଶୀଳନ ବିଳରେ ଏହି ପ୍ରତିଭାକୁ ଭବିଷ୍ୟତରେ ଦୁର୍ଲଭ ହେବ ବୋଲି ଯେ କେହି ଆଶା କରିପାରେ ।

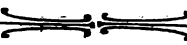

ମୟୂରଭଞ୍ଜ ଷ୍ଟ୍ରେଟ୍, ପ୍ରେସ୍‌ରେ ଶ୍ରୀ ପଦ୍ମବତୀ ଦାଶଙ୍କଦ୍ୱାରା ମୁଦ୍ରିତ ଓ ପ୍ରକାଶିତ ।